

ФЕДЕРАЛЬНОЕ АРХИВНОЕ АГЕНТСТВО  
ПРАВИТЕЛЬСТВО ОРЕНБУРГСКОЙ ОБЛАСТИ  
ЗАКОНОДАТЕЛЬНОЕ СОБРАНИЕ ОРЕНБУРГСКОЙ ОБЛАСТИ  
МИНИСТЕРСТВО КУЛЬТУРЫ И ВНЕШНИХ СВЯЗЕЙ  
ОРЕНБУРГСКОЙ ОБЛАСТИ  
КОМИТЕТ ПО ДЕЛАМ АРХИВОВ ОРЕНБУРГСКОЙ ОБЛАСТИ  
ГОСУДАРСТВЕННОЕ БЮДЖЕТНОЕ УЧРЕЖДЕНИЕ  
«ОРЕНБУРГСКИЙ ГОСУДАРСТВЕННЫЙ АРХИВ  
СОЦИАЛЬНО-ПОЛИТИЧЕСКОЙ ИСТОРИИ»

**ОРЕНБУРГСКИЙ ГОСУДАРСТВЕННЫЙ АРХИВ  
СОЦИАЛЬНО-ПОЛИТИЧЕСКОЙ ИСТОРИИ**

**ПУТЕВОДИТЕЛЬ**

ОРЕНБУРГСКОЕ  
КНИЖНОЕ ИЗДАТЕЛЬСТВО  
ИМЕНИ Г. П. ДОНКОВЦЕВА  
2018

УДК 902.9(069)  
ББК 79.34(2Рос)л63  
П90

Путеводитель подготовлен в связи с празднованием 100-летия государственной архивной службы России, в соответствии с распоряжением Губернатора Оренбургской области от 4 сентября 2017 г. № 264-р «О праздновании 100-летия государственной архивной службы России на территории Оренбургской области» и постановлением Правительства Оренбургской области от 17 ноября 2017 г. № 799-п «О плане мероприятий по реализации в 2017–2018 гг. в Оренбургской области Стратегии государственной культурной политики на период до 2030 г.».

Путеводитель рекомендован к изданию Научным советом Оренбургского государственного архива социально-политической истории (протокол от 30.03.2018 № 1).

**П90 Оренбургский государственный архив социально-политической истории. Путеводитель.** — Оренбург: Оренбургское книжное издательство имени Г.П. Донковцева, 2018. — 832 с.  
ISBN 978-5-88788-247-5

Данный Путеводитель подготовлен коллективом Оренбургского государственного архива социально-политической истории и включает полную характеристику состава, содержания, хронологических рамок и объема фондов, хранящихся в ОГАСПИ. В нем представлены сведения о 3754 фондах, поступивших на хранение на 1 января 2018 г.

Издание адресовано широкому кругу читателей — научным работникам, историкам, краеведам, студентам, школьникам и всем интересующимся историей Оренбуржья.

УДК 902.9(069)  
ББК 79.34(2Рос)л63

ISBN 978-5-88788-247-5

© Оренбургский государственный архив  
социально-политической истории (ОГАСПИ), 2018  
© Оренбургское книжное издательство  
имени Г.П. Донковцева, 2018

### **СОСТАВИТЕЛИ:**

**Рубин В.А.** — председатель комитета по делам архивов Оренбургской области, кандидат исторических наук, доцент;

**Новокрещенова Е.Н.** — заместитель председателя комитета по делам архивов Оренбургской области;

**Судоргина Т.В.** — консультант комитета по делам архивов Оренбургской области, заслуженный работник культуры Российской Федерации;

**Богаткина Е.И.** — исполняющий обязанности директора Оренбургского государственного архива социально-политической истории (далее — ОГАСПИ);

**Гольченко Е.В.** — заместитель директора ОГАСПИ;

**Марченко К.Ю.** — главный хранитель фондов ОГАСПИ;

**Дельмухамедова Д.Н.** — начальник отдела публикации и научного использования документов ОГАСПИ;

**Пронина Н.В.** — начальник отдела справочно-поисковых средств к архивным документам ОГАСПИ;

**Люкшина И.В.** — главный архивист отдела справочно-поисковых средств к архивным документам ОГАСПИ, кандидат исторических наук;

**Сбитнева А.С.** — главный архивист отдела справочно-поисковых средств к архивным документам ОГАСПИ.

### **РЕЦЕНЗЕНТЫ:**

**Любичанковский С.В.** — заведующий кафедрой истории России Оренбургского государственного педагогического университета, председатель Оренбургского областного отделения Российского общества историков-архивистов, доктор исторических наук, профессор;

**Христофоров В.С.** — заведующий кафедрой международной безопасности Российского государственного гуманитарного университета, руководитель Центра публикации источников по истории России XX века Института российской истории РАН, доктор юридических наук, профессор, член-корреспондент РАН





Уважаемые читатели!

В год празднования векового юбилея архивной службы России, в преддверии своего 80-летия один из крупнейших архивов региона — Оренбургский государственный архив социально-политической истории (ОГАСПИ) — впервые подготовил полный архивный справочник — Путеводитель по фондам.

Значимость данного издания трудно переоценить. История любого государства складывается из истории отдельных регионов, городов и сел. Развитие Оренбуржья советского и постсоветского периодов наиболее полно отражено в архивных документах, скрупулезно собранных и бережно хранимых в фондах ОГАСПИ.

История малой родины — это наша основа, и знать ее нужно каждому. Прекрасно, что растет интерес к изучению ретроспективной информации, восстановлению малоизвестных страниц летописи родного края, сведений о выдающихся гражданах. Такие знания укрепляют связь поколений, вселяют гордость за наших людей, способствуют развитию духовной культуры.

Путеводитель по фондам ОГАСПИ содержит наиболее полную характеристику хранимых документов, предоставляя возможность широкому кругу читателей открыть неизученные страницы региональной истории, взглянуть под другим углом на уже устоявшиеся исторические факты.

ГУБЕРНАТОР ОРЕНБУРГСКОЙ ОБЛАСТИ

A handwritten signature in blue ink, consisting of several fluid, overlapping strokes that form the name 'Ю.А. Берг'.

Ю.А. БЕРГ





Уважаемые читатели!

В 2018 году празднует свое 100-летие государственная архивная служба России.

Это хорошая возможность оценить роль архивов в сохранении и приумножении документального достояния Отечества.

За прошедшие четверть века архивные учреждения Оренбургской области стали крупнейшими современными хранилищами документов XIX–XXI вв., которые дают возможность прикоснуться к богатейшему культурному, духовному наследию региона, способствуют формированию объективного взгляда на ключевые события отечественной истории, хранят нашу национальную память.

Приоритетные задачи архивной службы на современном этапе — сохранение исторических и культурных традиций, популяризация архивных документов, являющихся гордостью будущих поколений.

Путеводитель по фондам Оренбургского государственного архива социально-политической истории включает в себя сведения о массиве документов политических партий, профсоюзных органов, общественных объединений, действовавших на территории Оренбургского края в двадцатом столетии и до наших дней.

Уверен, что издание найдет свое продолжение в научных публикациях и открытиях, поможет найти сочетание творческой устремленности с развитием культурной, духовной жизни российского общества.

Председатель Законодательного  
Собрания Оренбургской области



С.И. Грачев

3

А К Т № 152

15-го Октября 1924 г., мы нижеподписавшиеся, согласно распоряжения Заведующего Центральным Краевым Архивом и резолюции Секретаря Губкома Р.К.П. на Протоколе Заседения Истпарт-бюро // /X с.г. приняли и перевезли на хранение в Центральный Краевой Архив текущий архивный фонд ГубКОМ-а Р.К.П. /6/, причем при приеме оказалось:

- 1/ Всего увязано и принято: дел . . . . . 70 связок.
- газетного материала . . . . . 3 связки.
- Канцелярских книг . . . . . 57 штук.

2/ Фонд за время с 1918 по 1924 год.-

3/ Состояние фонда:-Неудовлетворительное.

Не только не разобран, но и в беспорядке, большинство дел не увязаны в связки, часть фонда пострадала от сырости и мышей, описей нет.

О вышеизложенном составили настоящий акт, скрепив его своими подписями.-



политсекцией Ц.К.Архива

Архивист

Сдатчик: Делопроизводитель Губкома

*Смирнов*  
*Смирнов*  
*Смирнов*

Акт приема на хранение Киргизским центральным краевым архивом документов текущего архива Оренбургского губкома РКП(б).  
15 октября 1924 г.



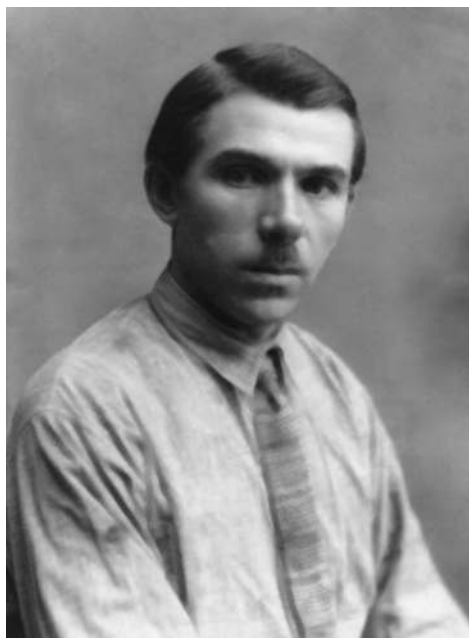

**Закурдаев**  
**Александр Яковлевич,**  
заведующий истпартотделом  
Оренбургского окружкома ВКП(б)  
Средне-Волжского края  
в 1928–1931 гг.



**Кузнецов**  
**Петр Васильевич,**  
заведующий  
истпартотделом  
Оренбургского  
обкома ВКП(б)  
в 1936–1939 гг.



**Фролова**  
**Екатерина Ивановна,**  
 заведующая партийным архивом  
 Чкаловского обкома ВКП(б)  
 в 1939–1951 гг.

Секретариат ВКП(б) Чкаловского областного комитета

СТРОГО СЕКРЕТНО

**ВЫПИСКА**

из протокола № 579/39 заседания бюро от 3-4 марта 1939 г.

СЛУШАЛИ:	ПОСТАНОВИЛИ:
<p>Об организации отделения областного партархива.</p>	<ol style="list-style-type: none"> <li>Предоставить Облпартархиву в здании обкома ВКП(б) пять комнат и архивохранилище.</li> <li>Предложить зав. облпартархивом тов. ФРОЛОВУ к 15 марта с.г. подобрать работников для облпартархива и представить их на утверждение бюро обкома ВКП(б).                     <ul style="list-style-type: none"> <li>• Не позднее 20 марта послать представителей для приема партийных архивных материалов хранилищем в Куйбышевском отделении партархива.</li> <li>• К первому апреля вынести о наличии архивных партийных материалов, относящихся к парторганизации Чкаловской области и хранившихся в партархиве города Алашата.</li> </ul> </li> <li>Поручить председателю Чкаловского областного тов. БОЛЕСЛОВУ совместно с указанным ЦК ВКП(б) обеспечить средствами за счет местного бюджета и оборудование помещения для облпартархива, перевозку партийных материалов, находящихся в г. Куйбышеве, Алашата и др. и на организационно-хозяйственные расходы. К первому апреля с.г. достроить и оборудовать архивохранилище.</li> </ol>

1939 г. Правила о порядке хранения см. в обороте.

Постановление бюро  
 Чкаловского обкома ВКП(б)  
 об организации областного  
 партийного архива.  
 3–4 марта 1939 г.



*Здание Оренбургского городского дворца творчества детей и молодежи (переулок Хлебный, д. 2), в одном из помещений которого в 1947–1966 гг. располагался партийный архив Оренбургского обкома КПСС*

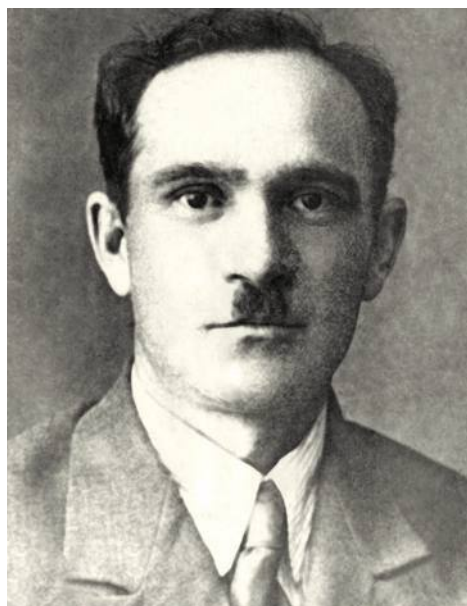

**Насыбулин  
Хасан Фазмеевич,**  
*заведующий партийным архивом  
Чкаловского обкома ВКП(б)  
в июле — августе 1951 г.*



*Таренков  
Павел Григорьевич,  
заведующий партийным архивом  
Оренбургского обкома КПСС  
в 1951–1961 гг.*



*Архиварцус А.И. Осинцева и хранитель фондов партийного архива  
Оренбургского обкома КПСС Л.М. Голенищенко за работой.  
1962 г.*



*Скутин  
Иван Яковлевич,  
заведующий партийным архивом  
Оренбургского обкома КПСС  
в 1961–1968 гг.*



*Партийный архив Оренбургского обкома КПСС на улице Выставочной  
(ныне — Маршала Г.К. Жукова), д. 38.  
1968 г.*



*Смирнов  
Лев Михайлович,  
заведующий партийным архивом  
Оренбургского обкома КПСС  
в 1968–1975 гг.*



*Сотрудники партийного архива Оренбургского обкома КПСС на субботнике.  
Слева направо: Н.М. Курякова (первая), Л.М. Голещенко (третья),  
А.И. Осинцева (четвертая).  
1972 г.*

**Шоков**  
**Виктор Александрович,**  
заведующий партийным архивом  
Оренбургского обкома КПСС  
в 1975–1991 гг.,  
директор Центра документации  
новейшей истории  
Оренбургской области  
в 1991–2011 гг.



Участники торжественного заседания, посвященного 60-летию образования СССР: инструктор Оренбургского обкома КПСС А.Р. Тюрин, первый секретарь Акбулакского райкома КПСС П.П. Герасимов, заведующий партархивом Оренбургского обкома КПСС В.А. Шоков.  
1982 г.



*Сотрудники партийного архива Оренбургского обкома КПСС.  
Первый ряд: А.И. Белова, Г.И. Хвостова, В.А. Вавилина.  
Второй ряд: Г.Г. Саватеева, Н.М. Курякова, С.А. Першина.  
1985 г.*



*Коллектив Центра документации новейшей истории Оренбургской области.  
Первый ряд: Н.А. Козина, В.А. Вавилина, Н.М. Курякова, Т.С. Панина,  
Е.В. Гольченко, Г.М. Десятков.  
Второй ряд: Е.И. Шувалов, Г.И. Столярова, Г.М. Данилова, Г.И. Хвостова,  
Г.Г. Саватеева, С.А. Першина, В.С. Гродская, Ш.И. Мурадов, Г.И. Фурса.  
Третий ряд: В.А. Шоков, В.А. Недорезов, И.В. Люкшина, А.А. Мыскин.  
2004 г.*





*Коллектив Центра документации новейшей истории Оренбургской области.*

*Первый ряд: Г.М. Данилова, Н.А. Козина, С.А. Першина, В.А. Шоков,  
Т.С. Панина, В.А. Вавилина, Г.И. Хвостова.*

*Второй ряд: М.А. Метик, В.В. Ломоносова, В.П. Горохова, Е.В. Гольченко,  
А.И. Федоров, А.О. Коротков, Ан. Ал. Мыскин, Ал. Ан. Мыскин, Н.А. Бардин,  
В.А. Ходаковский, И.В. Люшкина.*

*Третий ряд: Е.В. Пестова, Н.П. Суходольская, Н.В. Пронина, Е.В. Евдокимов,  
Н.Э. Терещенко, А.Ф. Ушенин, Н.Л. Гусаров, Ш.И. Мурадов.*

*2009 г.*



**Панина  
Татьяна Сергеевна,**  
директор Центра документации  
новейшей истории  
Оренбургской области  
в 2011–2015 гг.



*Коллектив архива на презентации книги «Хроника Оренбургской области 1934–2009 гг.» в конференц-зале Оренбургской областной универсальной научной библиотеки им. Н.К. Крупской.*

*Первый ряд: Е.А. Зернаева, Г.И. Хвостова, Н.В. Пронина, Т.С. Панина,  
Г.М. Данилова, Л.С. Верхошинцева.*

*Второй ряд: Т.С. Семенова, Е.В. Гольченко, К.Ю. Попова, Д.Н. Дельмухамедова,  
И.В. Люкшина, В.П. Горохова, А.В. Трошина.*

*2013 г.*



*Встреча архивистов с однокурсником Ю.А. Гагарина, начальником Школы юных космонавтов им. Ю.А. Гагарина при Оренбургском высшем военном авиационном краснознаменном училище летчиков им. И.С. Полбина в 1986–2008 гг., фондообразователем ЦДННАО А.А. Быковым. 2016 г.*



*Главный архивист отдела публикации и научного использования документов ЦДННАО К.Ю. Попова проводит экскурсию по выставке архивных документов «Сегодня началась война» министру образования Оренбургской области доктору исторических наук, профессору В.А.Лабузову. 2016 г.*



*Доктор исторических наук, профессор, фондообразователь ЦДН ИОО Д.А. Сафонов в рамках кинолектория, проводимого в читальном зале архива, знакомит учащихся Оренбургского президентского кадетского училища с историей освоения целинных и залежных земель в Оренбургском крае с демонстрацией кинофильма «Иван Бровкин на целине».*  
2016 г.



*Председатель комитета по образованию, науке, культуре и спорту Законодательного Собрания Оренбургской области Г.М. Аверьянов вручает Благодарность председателю Законодательного Собрания Оренбургской области главному хранителю фондов ЦДН ИОО Е.В. Гольченко.*  
2016 г.



*Консультант комитета по делам архивов Оренбургской области Т.В. Судоргина (слева) и главный архивист отдела публикации и научного использования документов К.Ю. Марченко (справа) проводят экскурсию Губернатору Оренбургской области Ю.А. Бергу по выставке архивных документов «От губернии к области».*  
2016 г.



*Начальник отдела публикации и научного использования документов ЦДННАО И.В. Люкшина проводит экскурсию вице-губернатору — заместителю председателя Правительства Оренбургской области по социальной политике П.В. Самсонову по выставке «Кинематограф — зеркало эпохи», посвященной Году кино в России, в Оренбургском областном драматическом театре им. М. Горького.*  
2016 г.



*Главный архивист отдела публикации и научного использования документов ЦДНИОО А.Г. Шеримет проводит экскурсию по выставке архивных документов «Революция и Гражданская война глазами очевидцев» заместителю председателя Оренбургской областной организации Общероссийского профсоюза работников государственных учреждений и общественного обслуживания Российской Федерации В.А. Трофимову. 2017 г.*



*Краевед, младший советник юстиции, ветеран прокуратуры Оренбургской области, фондообразователь ЦДНИОО Ф.А. Ишбулатов и начальник отдела организации комплектования архивными документами ЦДНИОО Т.А. Насырова во время обсуждения вопросов формирования личного фонда Ф.А. Ишбулатова. 2017 г.*



*Торжественное открытие портретной галереи председателей областного объединения профсоюзов, приуроченное к 100-летию профсоюзов Оренбуржья. Среди гостей: в первом ряду (слева направо) — депутат Законодательного Собрания Оренбуржья, председатель Оренбургского областного совета женщин О.Н. Хромушина (третья), ветеран профсоюзного движения Оренбуржья Ф.К. Вдовин (пятый); во втором ряду — председатель Оренбургской областной организации Общероссийского профсоюза работников государственных учреждений и общественного обслуживания РФ М.П. Долгополов (четвертый), председатель Федерации организаций профсоюзов Оренбургской области Я.А. Чирков (пятый), ветеран профсоюзного движения Оренбуржья В.К. Антонов (шестой), директор ЦДННОО Т.С. Семенова (седьмая), Губернатор Оренбургской области в 1999–2010 гг. А.А. Чернышев (восьмой), вице-губернатор — заместитель председателя Правительства — руководитель аппарата Губернатора и Правительства Оренбургской области Д.В. Кулагин (девятый).  
2017 г.*



*Сотрудники ЦДННОО — участники совместного проекта с фотографом Д. Насаевым «Помним. Чтим. Храним». Е.В. Гольченко (в центре); слева направо: С.В. Подоляк, С.М. Банина, Н.П. Суходольская, И.В. Люкшина, О.А. Бочарникова, А.Г. Шеримет, О.В. Иванова, Д.Н. Дельмухамедова. 2017 г.*



*Главный архивист отдела справочно-поисковых средств к архивным документам ЦДННОО Д.Н. Дельмухамедова вручает Благодарственное письмо комитета по делам архивов Оренбургской области за помощь в реализации проекта «Помним. Чтим. Храним» фотографу Д. Насаеву. 2017 г.*





*Главный архивист отдела публикации и научного использования документов ЦДННАО А.Г. Шеримет проводит экскурсию по выставке архивных документов «Политические репрессии в Оренбуржье» депутату Законодательного Собрания Оренбургской области, руководителю фракции «Справедливая Россия» В.И. Фролову и депутату Законодательного Собрания Оренбургской области, представителю фракции ЛДПР Т.А. Ивановой (первая слева).  
2017 г.*



*Депутат Законодательного Собрания Оренбургской области С.Н. Романенко вручает Благодарность Законодательного Собрания начальнику отдела организации хранения и государственного учета документов ОГАСПИ Л.С. Верхошинцевой.  
2017 г.*



*Торжественная презентация Оренбургского государственного архива социально-политической истории. Среди почетных гостей мероприятия председатель комитета по делам архивов Оренбургской области В.А. Рубин (первый ряд, второй слева), статс-секретарь, заместитель руководителя Федерального архивного агентства при Президенте Российской Федерации О.В. Наумов (первый ряд, пятый слева), председатель Государственного комитета по делам архивов Челябинской области С.М. Иванов (первый ряд, шестой слева), директор Объединенного государственного архива Челябинской области И.И. Вишев (первый ряд, седьмой слева).  
2017 г.*



*Начальник отдела организации хранения и государственного учета документов ОГАСПИ Л.С. Верхошинцева проводит экскурсию статс-секретарю, заместителю руководителя Федерального архивного агентства при Президенте Российской Федерации О.В. Наумову в архивохранилище ОГАСПИ.  
2017 г.*



*Председатель правления Оренбургского областного общественного просветительского правозащитного движения «Мемориал» А.А. Рождествен передает исполняющему обязанности директора ОГАСПИ Е.И. Богаткиной «Книгу памяти жертв политических репрессий Оренбургской области» на хранение в архив.  
2017 г.*



*Исполняющий обязанности директора ОГАСПИ Е.И. Богаткина и руководитель Регионального исполнительного комитета Оренбургского регионального отделения Всероссийской политической партии «Единая Россия» В.Г. Решетов во время работы сессии специалистов архивного дела «Архивная деятельность как инвестиция в укрепление гуманитарного сотрудничества стран Евразийского континента» на Международном форуме «Оренбуржье — сердце Евразии» подписывают соглашение о сотрудничестве. 2017 г.*



*Заместитель директора ОГАСПИ Е.В. Гольченко (первая справа) проводит экскурсию по выставке архивных документов «Оренбургским профсоюзам 100 лет» Главе города Оренбурга Е.С. Арапову и начальнику управления организационно-документационного обеспечения администрации города Оренбурга Г.А. Бунегинной в рамках торжественного мероприятия, посвященного 100-летию Оренбургского областного объединения профсоюзов в Оренбургском государственном драматическом театре им. М. Горького. 2017 г.*



*Российский историк, доктор юридических наук, профессор, член-корреспондент РАН, главный научный сотрудник Института российской истории РАН, профессор Российского государственного гуманитарного университета В.С. Христофоров и исполняющий обязанности директора ОГАСПИ Е.И. Богаткина во время встречи с сотрудниками государственных архивов в читальном зале ОГАСПИ. 2018 г.*

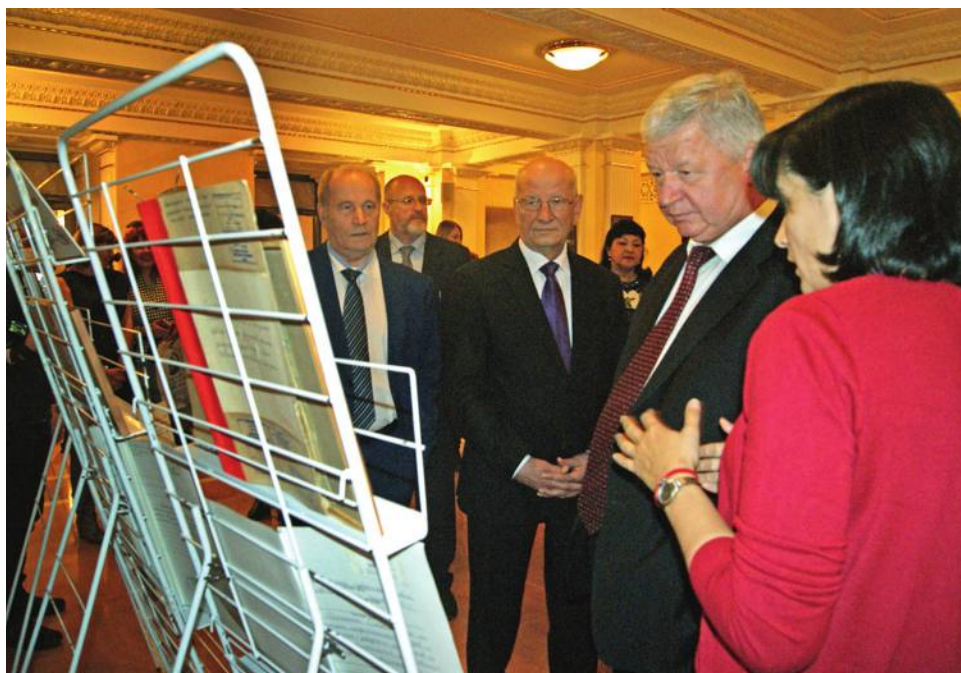

*Начальник отдела публикации и научного использования документов ОГАСПИ Д.Н. Дельмухамедова проводит экскурсию по выставке архивных документов «Оренбургским профсоюзам 100 лет» Губернатору Оренбургской области в 1999–2010 гг. А.А. Чернышеву (первый слева), Губернатору Оренбургской области Ю.А. Бергу (второй слева), председателю Федерации независимых профсоюзов России М.В. Шмакову (третий слева).  
2017 г.*



*Коллектив Оренбургского государственного архива социально-политической истории.*

*Первый ряд: Е.А. Капралов, Д.И. Труфанова, Е.И. Богаткина, Е.В. Гольченко,  
В.В. Уткина, Т.А. Насырова.*

*Второй ряд: М.М. Гранкина, К.Ю. Марченко, Н.П. Суходольская, А.Г. Шеримет,  
В.П. Гнетова, А.В. Бундина, В.В. Гайнцева, С.М. Банина, В.Н. Шорохова,  
Н.В. Пронина, А.В. Белова, Н.С. Новикова, Р.В. Вориводин.*

*Третий ряд: А.Г. Першина, А.Р. Тухфатуллина, Л.С. Верхошинцева,  
И.В. Люкшина, Д.Н. Дельмухамедова, Е.А. Тертичная, Л.В. Гусева,  
М.А. Гайдучек.*

*2018 г.*



*Председатель Научно-методического совета архивных учреждений Приволжского федерального округа, руководитель комитета по делам архивов Нижегородской области Б.М. Пудалов, главный хранитель фондов Оренбургского государственного архива социально-политической истории К.Ю. Марченко, заместитель директора Государственного архива Оренбургской области по развитию и связям с общественностью О.Н. Сгибнева, председатель комитета по делам архивов Оренбургской области В.А. Рубин во время работы Научно-методического совета архивных учреждений Приволжского федерального округа в г. Кирове. 2018 г.*



---

## ПРЕДИСЛОВИЕ

2018 год — год празднования 100-летия государственной архивной службы России.

Архивисты Оренбуржья активно участвуют в мероприятиях, посвященных этому событию. На основании распоряжения Губернатора Оренбургской области от 4 сентября 2017 г. № 264-р «О праздновании 100-летия государственной архивной службы России на территории Оренбургской области» и постановления Правительства Оренбургской области от 17 ноября 2017 г. № 799-п «О плане мероприятий по реализации в 2017–2018 гг. в Оренбургской области Стратегии государственной политики на период до 2030 г.» сотрудниками Оренбургского государственного архива социально-политической истории (далее — ОГАСПИ) издан Путеводитель — первый полный обобщающий справочник по фондам бывшего партийного архива Оренбургской области, Центра документации новейшей истории Оренбургской области, ныне Оренбургского государственного архива социально-политической истории, знакомящий исследователей, всех лиц, интересующихся историей Оренбуржья, с составом и содержанием документов.

Издание настоящего Путеводителя стало возможным благодаря поддержке Правительства Оренбургской области. Реализация проекта в 2017–2018 гг. осуществлялась комитетом по делам архивов Оренбургской области (В.А. Рубин, Е.Н. Новокрещенова, Т.В. Судоргина).

Выход в свет архивного справочника такого формата приобретает особое значение в канун празднования 80-летнего юбилея Оренбургского государственного архива социально-политической истории. В этой связи издание дополнено иллюстративным материалом — фотографиями из коллекции фотодокументов ОГАСПИ.

Начало работе по собиранию документов архивных фондов положила созданная при Оренбургском губернском комитете РКП(б) в октябре 1924 г. комиссия для сбора, научной обработки и издания документов по истории Октябрьской революции, Гражданской войны, местных партийных организаций, а также автобиографий и воспоминаний участников событий. Именно тогда в Центральный краевой архив Киргизской Республики (Казахской АССР; г. Оренбург в 1920–1925 гг. являлся ее столицей) поступили на хранение документы текущего архива Оренбургского губернского комитета РКП(б): 70 связок дел, 3 связки газет, 57 книг.

После выхода Оренбургской губернии из состава КАССР организационный отдел Оренбургского губкома РКП(б) в июне 1925 г. ходатайствовал о выделении архива губкома партии из Центрального архива Кирреспублики и приведении его в надлежащий порядок. В сентябре 1925 г. с созданием в Оренбургском губкоме ВКП(б) отдела истории партии (истпартотдел) ему были переданы все документы губернской партийной организации. Истпартотдел работал с перерывами до 1939 г., в том числе в период вхождения Оренбуржья в состав Средне-Волжской области (с 1929 г. — края).

С образованием Оренбургской области в декабре 1934 г. встал вопрос о создании партийного архива обкома ВКП(б). В декабре 1939 г., согласно решению ЦК ВКП(б), истпартотдел прекратил свою деятельность.

С 1925 по 1939 г. истпартотделом заведовали Я.Л. Марковский (1925–1927)<sup>1</sup>, А.А. Закурдаев (1928–1931)<sup>2</sup>, П.В. Кузнецов (1936–1939)<sup>3</sup>.

В период деятельности истпартотдела при губкоме (позже окружкоме и обкоме партии) сформировались значительные комплексы документов, которые стали основой архивных фондов.

Партийный архив Чкаловского обкома ВКП(б) был создан 3–4 марта 1939 г. постановлением бюро Чкаловского обкома партии<sup>4</sup>. Ему переданы документы, собранные истпартотделом. Учреждению было выделено помещение в подвале Дома Советов, а с 1940 г. оно занимало несколько комнат в доме по адресу: переулок Хлебный, 2 (в настоящее время там располагается Дворец творчества детей и молодежи г. Оренбурга). С 1966 г. архив имеет собственное здание (ул. Маршала Г.К. Жукова, 38).

С 1939 по 1991 г. партийный архив Чкаловского, с декабря 1957 г. Оренбургского, обкома ВКП(б) — КПСС активно пополнялся документами партийных, комсомольских органов и организаций, действовавших на территории области.

В соответствии с Указом Президента РСФСР от 24 августа 1991 г. «О партийных архивах» и распоряжением Оренбургского облисполкома от 28 августа 1991 г. партийный архив Оренбургского обкома КПСС передан в ведение архивного отдела облисполкома. 13 сентября 1991 г. на базе партийного архива Оренбургского обкома КПСС создан Центр документации новейшей истории Оренбургской области (ЦДНННО) на правах государственного архива, подведомственный архивному отделу Оренбургского облисполкома<sup>5</sup>. На государственное хранение

<sup>1</sup> ОГАСПИ. Ф. 1. Оп. 2. Д. 2473.

<sup>2</sup> ОГАСПИ. Ф. 267. Оп. 8. Д. 80. Л. 26.

<sup>3</sup> ОГАСПИ. Ф. 371. Оп. 27. Д. 1586.

<sup>4</sup> ОГАСПИ. Ф. 371. Оп. 3. Д. 32. Л. 63–64.

<sup>5</sup> ОГАСПИ. Ф. 8021. Оп. 5. Д. 1. Л. 1, 4, 7.

в ЦДНИОО из партийного архива Оренбургского обкома КПСС были переданы 3533 фонда, содержащие 721 736 ед. хр.<sup>1</sup>

20 января 1992 г. утверждено Положение о Центре документации новейшей истории Оренбургской области,<sup>2</sup> согласно которому архив являлся учреждением Государственной архивной службы Российской Федерации, юридическим лицом, хранил и использовал документы бывшего партийного архива Оренбургского обкома КПСС, комплектовался документами общественных организаций и объединений, движений, политических партий, союзов и т. п.

В связи с реформированием органов исполнительной власти Оренбургской области в феврале 1992 г. был образован архивный отдел администрации Оренбургской области<sup>3</sup>, одним из подведомственных учреждений которого являлся ЦДНИОО.

Во исполнение Указа Президента РСФСР от 24 августа 1991 г. № 82 «Об архивах Комитета государственной безопасности СССР» в октябре 1992 г. в ЦДНИОО создан сектор документов УКГБ СССР по Оренбургской области, открыт фонд Управления Комитета государственной безопасности СССР по Оренбургской области<sup>4</sup>.

В октябре 2000 г. в архиве впервые образованы отделы: обеспечения сохранности и государственного учета документов; комплектования, ведомственных архивов и делопроизводства; страхового копирования, реставрации и переплета документов; использования и публикации документов<sup>5</sup>.

В январе 2004 г. архивный отдел администрации Оренбургской области был преобразован в комитет по делам архивов Оренбургской области<sup>6</sup>.

В марте 2005 г. Центр документации новейшей истории Оренбургской области преобразован в государственное учреждение «Центр документации новейшей истории Оренбургской области» (ГУ «ЦДНИОО») с подчинением комитету по делам архивов Оренбургской области<sup>7</sup>.

В 2008 г. в структуре архива создан отдел справочно-поисковых средств к архивным документам, основными задачами которого стали усовершенствование и переработка архивных описей, описание документов, в том числе личного происхождения, каталогизация документов архива.

<sup>1</sup> ОГАСПИ. Ф. 8021. Оп. 5. Д. 5. Л. 1, 2.

<sup>2</sup> ОГАСПИ. Ф. 8021. Оп. 5. Д. 11. Л. 1–7.

<sup>3</sup> Хранители. Страницы истории архивного дела в Оренбургском крае. Оренбург, 2009. С. 127.

<sup>4</sup> ОГАСПИ. Ф. 8021. Оп. 5. Д. 10. Л. 50.

<sup>5</sup> ОГАСПИ. Ф. 8021. Оп. 2. Д. 8. Л. 56.

<sup>6</sup> Хранители. Страницы истории архивного дела в Оренбургском крае. Оренбург, 2009. С. 127.

<sup>7</sup> ОГАСПИ. Ф. 8021. Оп. 5. Д. 127. Л. 42; Д. 186. Л. 5.

В августе 2011 г. государственное учреждение «Центр документации новейшей истории Оренбургской области» переименовано в государственное бюджетное учреждение «Центр документации новейшей истории Оренбургской области» (ГБУ «ЦДН ИОО»)¹.

С середины 2000-х годов архив принимает на хранение документы ликвидированных организаций и предприятий, не являющихся источниками комплектования архивов области. Для их упорядочения и подготовки к сдаче на хранение в 2012 г. введена новая штатная структурная единица — сектор экспертизы ценности и упорядочения документов, который в 2017 г. реорганизован в отдел.

В соответствии с постановлением Правительства Оренбургской области от 9 июня 2017 г. государственное бюджетное учреждение «Центр документации новейшей истории Оренбургской области» переименовано в государственное бюджетное учреждение «Оренбургский государственный архив социально-политической истории» (ГБУ «ОГАСПИ»).

С 2017 г. в структуре ОГАСПИ действует 8 отделов: организации хранения и государственного учета документов; организации комплектования архивными документами; экспертизы ценности и упорядочения документов; исполнения запросов социально-правового характера; публикации и научного использования документов; справочно-поисковых средств к архивным документам; автоматизированных технологий, страхового копирования, реставрации и переплета документов; материально-технического обеспечения и административно-хозяйственной части.

Руководителями архива в период с 1939 по 2016 г. были: Е.И. Фролова (1939–1951)², Х.Ф. Насыбулин (1951)³, П.Г. Таренков (1951–1961)⁴, И.Я. Скутин (1961–1968)⁵, Л.М. Смирнов (1968–1975)⁶, В.А. Шоков (1975–2011), Т.С. Панина (2011–2015), И.А. Джим (2016). В 2017 г. архив возглавила Т.С. Семенова, в 2017–2018 гг. обязанности директора исполняет Е.И. Богаткина.

Формирование архивных фондов ОГАСПИ проходило на протяжении всего периода деятельности архива, независимо от его статуса в системе архивных учреждений региона.

Первые документы были переданы в партархив из Чкаловского обкома ВКП(б) в 1939 г.

С 1940 г. архивистами начата масштабная работа по сбору архивных документов партийных и комсомольских органов области.

¹ ОГАСПИ. Ф. 8021. Оп. 5. Д. 409.

² ОГАСПИ. Ф. 371. Оп. 28. Д. 2545.

³ ОГАСПИ. Ф. 371. Оп. 27. Д. 3411.

⁴ ОГАСПИ. Ф. 371. Оп. 31. Д. 821.

⁵ ОГАСПИ. Ф. 371. Оп. 39. Д. 472.

⁶ ОГАСПИ. Ф. 371. Оп. 68. Д. 265.

Было проведено выявление документов Оренбургской областной партийной организации в архивах Куйбышевской области и г. Алматы. Уже в феврале 1940 г. в партийном архиве Чкаловского обкома ВКП(б) были открыты 229 фондов, содержащих 21 502 дела. Кроме описанных дел, архив получил 396 кг документов в россыпи. Началась работа по их научно-технической обработке, систематизации фондов, созданию системы учета и хранения. Также в архив начали поступать документы от областных партийных и комсомольских органов и организаций.

В годы Великой Отечественной войны 1941–1945 гг. Чкаловская область разместила на своей территории большое количество эвакуированных предприятий, организаций. Партийный архив Чкаловского обкома ВКП(б) обеспечил хранение документов Воронежского партархива, а также партархивов Винницкой, Каменец-Подольской, Днепропетровской, Черниговской, Дрогобычской, Черновицкой областей Украины. После освобождения оккупированных Германией территорий сотрудники Чкаловского партархива активно помогали коллегам-архивистам в реэвакуации архивных фондов.

Документы от партийных и комсомольских органов Чкаловской области принимались на 70 процентов необработанными. К концу 1945 г. в архиве насчитывалось более 110 тыс. дел. В послевоенные годы сотрудники партийного архива продолжили работу по научно-технической обработке фондов, их описанию, разработке научных основ комплектования архива, созданию научно-справочного аппарата, расширению публикаторской деятельности.

К шестидесятым годам XX века в архиве был накоплен значительный массив документов. Возникла проблема нехватки свободных площадей, которая была решена с введением в эксплуатацию в 1966 г. здания партийного архива Оренбургского обкома КПСС, построенного по типовому проекту, общей площадью 3371,6 кв. м с пятью архивохранилищами площадью 2557,1 кв. м, рассчитанными на 1 200 000 единиц хранения. До настоящего времени архив располагается в этом здании.

В 1960–1970-е гг. происходило функциональное становление учреждения: были разработаны план-схемы размещения архивных фондов в новых архивохранилищах; проводилась работа по систематизации и организации учета, хранения и приема документов. Активизировалась работа по популяризации архивных документов. Совместно с учеными, краеведами и партийными работниками были изданы очерки по истории Оренбургской областной организации КПСС, Оренбургской областной комсомольской организации, подготовлен ряд тематических изданий.

В 1975 г. учреждение возглавил Виктор Александрович Шоков<sup>1</sup>, который руководил архивом на протяжении 36 лет. Под его руководством сложился стабильный коллектив сотрудников, каждый из них проработал в архиве в среднем около 30 лет и до сих пор поддерживает связь и оказывает посильную помощь нынешнему кадровому составу. В 1975–1980 гг. впервые была проведена сплошная ревизия архивных фондов, начата каталогизация документов. В 1987 г. установлена микрофильмирующая лаборатория «Старт», освоена работа по созданию страхового фонда.

В 1990-е гг. в ходе глобальных изменений государственной жизни страны и общества изменилась деятельность архивов, и прежде всего партийных. На протяжении следующего десятилетия планомерно решались сложные и противоречивые вопросы интеграции бывшего партийного архива в систему государственной архивной службы.

В этот период определился круг новых источников комплектования ЦДНИОО, которыми и по настоящее время являются общественные организации и объединения: региональные отделения политических партий, профсоюзные, молодежные, научно-исследовательские, национальные, просветительские и благотворительные. Началось комплектование архива документами личного происхождения комсомольских, партийных работников, общественных деятелей, участников Великой Отечественной войны 1941–1945 гг., локальных войн и вооруженных конфликтов, «детей войны», ветеранов архивной службы.

В 1992 г. на постоянное хранение приняты фильтрационно-проверочные дела и немецкие регистрационные карточки бывших военнопленных Великой Отечественной войны 1941–1945 гг., призывавшихся на фронт с территории Оренбургской области, а также анкеты реэмигрантов из Китая (1954 г.) в общем количестве 11 037 ед. хр.

С 1994 г. происходит поэтапная передача документов профсоюзных органов и организаций региона из фондов Государственного архива Оренбургской области в состав фондов ЦДНИОО. Среди поступивших значатся документы Оренбургского губернского совета профсоюзов, Федерации организаций профсоюзов Оренбургской области и отраслевых губернских, уездных, окружных и областных профсоюзных организаций. Фонды Федерации профсоюзов Оренбургской области и областных отраслевых профсоюзов продолжают активно пополняться.

С конца 2000-х гг. сотрудниками архива осуществляется инициативное документирование событий современности посредством проведения фото-, видеосъемки значимых мероприятий, проходящих в г. Оренбурге, а также аудиозаписи воспоминаний участников войн

<sup>1</sup> ОГАСПИ. Ф. 371. Оп. 95. Д. 1527.

и выдающихся людей Оренбуржья. Данное направление является одним из перспективных в деятельности архива.

В целях обеспечения социальных прав граждан с середины 2000-х гг. архив принимает на хранение документы ликвидированных организаций, осуществлявших деятельность на территории г. Оренбурга и Оренбургской области.

По состоянию на 1 января 2018 г. в Оренбургском государственном архиве социально-политической истории хранится 3754 фонда, 858 984 ед. хр., из них 750 775 ед. хр. управленческой документации, 2562 ед. хр. документов личного происхождения, 225 ед. хр. научно-технической документации, 91 296 ед. хр. по личному составу, 14 067 ед. хр. фотодокументов, 25 ед. хр. фонодокументов и 34 ед. хр. видеодокументов.

Научно-справочный аппарат к фондам представлен следующими видами архивных справочников: описи дел, перечни вопросов, рассмотренных на конференциях, пленумах и заседаниях бюро партийных и комсомольских органов; тематические обзоры по ряду фондов. Ведется учетная база данных «Архивный фонд».

В 2002 г. сотрудниками ЦДННОО Т.С. Паниной и Г.И. Хвостовой составлен краткий справочник по фондам Центра документации новейшей истории Оренбургской области, который до сих пор востребован пользователями архива.

С конца 2000-х гг. параллельно с ведением традиционного каталога информационно наполняются электронные каталоги — систематический и фотокаталог.

На протяжении всего существования архив проводит активную публикаторскую деятельность. Сотрудниками архива совместно с учеными, краеведами, партийными работниками региона, комитетом по делам архивов Оренбургской области, Государственным архивом Оренбургской области, общественными организациями подготовлен значительный массив изданий и публикаций на основе архивных документов. Многие из публикаций отмечены ведомственными наградами: диплома конкурса научных работ в области архивоведения, документоведения и археографии за 1991–1994 гг. удостоен сборник «Урал ковал победу» (1993), посвященный вкладу уральцев в разгром фашистской Германии; по итогам конкурса работ в области архивоведения, документоведения и археографии, выполненных в 2009–2011 гг., дипломом в номинации «Работы по истории и организации архивного дела» награждено издание «Хранители. Страницы истории архивного дела в Оренбургском крае» (2009); диплома второй степени в номинации «Сборники документов по истории Великой Отечественной войны» в 2013 г. удостоен сборник архивных документов «Место эвакуации — Чкаловская область» (2010).

Изменение политической обстановки в стране, прекращение деятельности КПСС определили необходимость снятия грифов секретности с партийных документов обкомов, горкомов и райкомов КПСС и ВЛКСМ. Начало процессу рассекречивания архивных документов в ЦДНИОО было положено созданием межведомственной комиссии по рассекречиванию документов в 1992 г. с привлечением экспертов-специалистов. Подобные комиссии создавались по мере необходимости в 2002 и 2012 гг. По итогам их работы был открыт доступ к документам особого сектора Оренбургского обкома КПСС и партийных комитетов производственного объединения «Стрела», Оренбургского аппаратного завода и Орского механического завода.

С 1996 г. в ОГАСПИ существует также постоянно действующая комиссия ОГАСПИ по рассекречиванию архивных документов КПСС, ВЛКСМ и других архивных документов. За время работы комиссии было просмотрено 200 671 ед. хр., из них выявлено 49 096 ед. хр., имевших грифы секретности, но не являвшихся носителями государственной тайны, а лишь отражавшими специфику организационной деятельности КПСС. Это документы о коллективизации сельского хозяйства, раскулачивании крестьянства, создании и работе при губкоме, укомах ВКП(б) оперативных троек по проведению хлебозаготовок, мобилизации коммунистов и комсомольцев на фронт в годы Великой Отечественной войны 1941–1945 гг., информация о политическом настроении населения, деятельности религиозных объединений и др. Согласно решению Комиссии Росархива по рассекречиванию документов, созданных КПСС, от 22 февраля 1996 г., из активного использования эта категория дел не выводилась, тем не менее работа по снятию грифов секретности позволила обеспечить пользователям архивной информации более широкий доступ к документам.

Основные комплексы документов бывшего партийного архива Оренбургского обкома КПСС сосредоточены в фондах областных, городских, районных комитетов РКП(б) — ВКП(б) — КПСС и ВЛКСМ, губернских, уездных, окружных, а также первичных партийных и комсомольских организаций.

Наиболее значимыми являются фонды Оренбургского губкома, окружкома, обкома и горкомов ВКП(б) — КПСС, Оренбургского губкома и обкома ВЛКСМ.

История революционных событий и Гражданской войны, становления и упрочения советской власти, создания новых государственных структур в регионе достаточно полно отражена в фонде № 1 Оренбургский губернский комитет РКП(б) — ВКП(б). Документы содержат сведения о решении национального вопроса в губернии, продовольственном снабжении населения в условиях разрухи и голода, крестьянских выступлениях и борьбе с бандитизмом, борьбе губ-



кома партии с войсками А.В. Колчака и А.И. Дутова, восстановлении промышленных предприятий, железных дорог и сельского хозяйства, работе среди крестьянской и казачьей бедноты, женщин и беспартийного населения.

Значительная информация по истории Оренбуржья за период 1928–1930 гг., характеризующая процессы коллективизации, помощи города деревне, раскулачивания, отношение крестьян к колхозам, вопросы подготовки квалифицированных кадров для сельского хозяйства и научно-исследовательских учреждений, сосредоточена в документах фонда № 4 Оренбургский окружной комитет ВКП(б).

Самым объемным и информационно насыщенным является фонд № 371 Оренбургский обком КПСС за 1934–1991 гг. Здесь представлен целый комплекс документов, отражающих роль партийных организаций во всех сферах жизни Оренбургской области: сведения о становлении и подъеме новых отраслей промышленности, строительстве промышленных объектов, об укреплении колхозного строительства и освоении целинных и залежных земель, социалистическом соревновании и стахановском движении в промышленности и сельском хозяйстве, о внутривнутрипартийной работе, проведении кампаний по проверке и обмену партийных документов, сведения о развитии промышленности и сельского хозяйства, социальном и бытовом положении населения Чкаловской области во время Великой Отечественной войны 1941–1945 гг., награждении области орденами Ленина за «выдающиеся успехи в освоении целинных и залежных земель, увеличение производства зерна и успешное выполнение социалистических обязательств по сдаче хлеба государству» в 1956 и 1968 гг.

Содержательны фонды Оренбургских губкома (1919–1928 гг.) и обкома (1934–1991 гг.) комсомола. В них сосредоточены документы о создании уездных организаций и ячеек комсомола, пионерских организаций, о деятельности комсомольцев в различных отраслях народного хозяйства области, ударных комсомольских стройках, культурно-просветительской работе среди молодежи, подготовке комсомольских кадров.

Фонды городских, районных комитетов КПСС и ВЛКСМ однотипны по составу и виду документов, однако содержат разнообразную и многоплановую информацию о повседневной жизни людей тылового региона в период Великой Отечественной войны 1941–1945 гг., об освоении целинных и залежных земель, развитии различных отраслей промышленности, цветной металлургии на востоке области. Более подробная аннотация состава и содержания документов приведена в соответствующих разделах Путеводителя.

Документы фондов политических отделов воинских формирований, совхозов, строительных организаций и первичных партийных

организаций отражают вопросы повседневной работы, особенности социально-экономической и общественно-политической жизни региона.

Значительный комплекс документов из фондов партийных и комсомольских органов и организаций составляют личные дела номенклатурных работников, позволяющие провести изучение кадрового состава крупнейших предприятий, организаций, совхозов, колхозов области; а также дела по приему в члены партии, персональные дела коммунистов, учетные карточки членов КПСС образцов 1926, 1936, 1954 и 1973 годов, которые активно используются при исполнении запросов биографического и социально-правового характера.

В последнее десятилетие наблюдается новый подход к изучению определенных исторических этапов не только на основе официальных документов, но и воспоминаний непосредственных участников событий. В этой связи становятся востребованными для исследований личные документы, дневники, письма и фотографии очевидцев значимых страниц истории Оренбургской области, собранные в коллекциях документов личного происхождения.

В фондах архива отложились документы с автографами государственного и партийного деятеля М.И. Калинина; советского военачальника, Маршала Советского Союза, трижды Героя Советского Союза, командующего Первой конной армией РККА в годы Гражданской войны С.М. Буденного; государственного и дипломатического деятеля К.А. Хакимова; татарского поэта, Героя Советского Союза, лауреата Ленинской премии М. Джалиля; советского военачальника, генерал-полковника, дважды Героя Советского Союза, командира 13-й гвардейской стрелковой дивизии А.И. Родимцева; летчика-космонавта СССР, Героя Советского Союза, кавалера высших знаков отличия ряда государств Ю.А. Гагарина; государственного и политического деятеля, Генерального секретаря ЦК КПСС в 1982–1984 гг. Ю.В. Андропова; государственного деятеля, председателя Совета Министров Российской Федерации, председателя Правительства Российской Федерации, посла России на Украине В.С. Черномырдина; народного артиста СССР и Российской Федерации, певца, депутата Государственной Думы РФ И.Д. Кобзона; народного артиста СССР и Российской Федерации, российского актера и режиссера театра и кино О.П. Табакова; фигуристки, трехкратной олимпийской чемпионки, десятикратной чемпионки мира, общественного и государственного деятеля, депутата Государственной Думы РФ И.К. Родниной; народной артистки, художественного руководителя ансамбля «Русская песня», депутата Московской городской думы Н.Г. Бабиной; летчика-космонавта СССР, дважды Героя Советского Союза Ю.В. Романенко и др.

Путеводитель по фондам ОГАСПИ составлен в соответствии с Методическими рекомендациями «Подготовка путеводителей по фондам

бывших партийных архивов и государственных архивов, хранящих документы советского периода» (М., 1999), Единым классификатором документной информации Архивного фонда Российской Федерации (М., 2007) (далее — ЕКДИ). Информация о фондах, включенных в справочник, приводится на 1 января 2018 г.

Путеводитель состоит из семи разделов:

1. Органы, организации и учреждения КПСС.
2. Органы, организации и учреждения ВЛКСМ.
3. Общественные объединения.
4. УКГБ СССР по Оренбургской области.
5. Личные фонды.
6. Фонды аудиовизуальных документов.
7. Центр документации новейшей истории Оренбургской области.

Первый раздел издания включает подразделы, в которых группы однотипных фондов составляют главы. Подразделы «Партийные комитеты», «Органы партийного контроля», «Учреждения партии» систематизированы по степени важности и хронологической последовательности. Подразделы «Партийные комитеты» делятся с учетом административно-территориального деления региона, «Органы партийного контроля» — по алфавиту наименований фондов. Фонды райкомов КПСС г. Оренбурга и г. Орска расположены по хронологическим периодам, внутри периодов — по алфавиту названий райкомов КПСС. Райкомы ВКП(б) г. Оренбурга, имеющие номера, перечислены по возрастанию номеров. Фонды горкомов КПСС г. Оренбурга и г. Орска выделены в отдельную группу как наиболее значимые: г. Оренбург — областной центр, а г. Орск в соответствующий период — промышленный центр области.

Подраздел «Первичные парторганизации», главы «Политчасти» и «Политотделы» построены по отраслевому принципу в соответствии с ЕКДИ; «Первичные парторганизации» — с учетом административно-территориального деления, внутри — по алфавиту; глава «Политотделы» построена по степени важности, далее — с учетом административно-территориального деления и внутри — по алфавиту; глава «Политчасти» — внутри по алфавиту. Подраздел «Комиссии по пересмотру, проверке и очистке личного состава РКП(б)» и глава «Политсекторы» систематизированы по степени важности, затем — по алфавиту наименований фондов. Подраздел «Партийные фракции» составлен в порядке возрастания номеров фондов.

Второй раздел «Органы, организации и учреждения ВЛКСМ» построен по аналогии с первым.

В разделе «Общественные объединения» подразделы систематизированы в порядке возрастания номеров фондов за исключением подраздела «Профсоюзные органы и организации», который построен

по отраслевому принципу в соответствии с ЕКДИ, затем — в хронологической последовательности. Конкретные даты образования, переименований и ликвидации ряда отраслевых профсоюзных организаций установить не удалось, в связи с этим исторические справки и аннотации к фондам не приводятся; виды документов, характерные только для конкретного фонда, указаны после его аннотации, состав документов для группы однотипных фондов приведен в конце раздела.

Раздел «Личные фонды» включает подразделы «Документы личного происхождения» и «Коллекция документов личного происхождения», которые внутри сформированы в порядке возрастания номеров фондов.

Фото-, фоно- и видеодокументы включены в раздел «Фонды аудио-визуальных документов».

В разделах «УКГБ СССР по Оренбургской области» и «Центр документации новейшей истории Оренбургской области» содержатся сведения об истории и составе документов соответствующих фондов.

Список неаннотируемых фондов сформирован в порядке возрастания номеров фондов организаций.

В зависимости от степени информативности и однородности документов фондов составлены индивидуальные и групповые характеристики, которые включают название фонда (общепринятое сокращенное наименование, местонахождение, хронологические рамки существования учреждения); справочные данные (номер фонда, количество дел в фонде, крайние даты документов, наличие научно-справочного аппарата); историческую справку и аннотацию. На документы фондов, имеющих однотипный состав, аннотации приведены в конце раздела. Полное название фонда указано в списке фондов (см. Приложение). Сведения о переименованиях фонда приведены в исторических справках и в заголовок фонда не вынесены.

В историческую справку включены сведения об образовании, реорганизации и ликвидации учреждения, переименованиях, подведомственности, его структурных преобразованиях, задачах, функциях. В справке указываются сведения о наличии документов других учреждений и об отсутствии документов фондообразователя за определенный период деятельности.

В аннотацию состава и содержания фонда включена информация, которая характеризует основные функции и направления деятельности фондообразователя. Исходя из функций партийных органов, в основе деятельности которых лежали коллегиальные решения, охватывающие практически все стороны жизнедеятельности региона, сведения о документах сгруппированы по номинальному, производственно-отраслевому, тематическому признакам.

Документы в аннотациях, как правило, расположены в следующей последовательности: руководящие документы вышестоящих партий-

ных, комсомольских, хозяйственных органов, непосредственно касающиеся деятельности фондообразователя; стенограммы, протоколы, постановления, обращения и другие документы партийных и комсомольских конференций, пленумов, бюро, секретариата, комиссий, партактивов, собраний и совещаний в партийных и комсомольских органах и их структурных подразделениях; планы работы и отчеты об их выполнении, обзоры, доклады, докладные записки, справки, информации, характеризующие деятельность партийного органа в целом или его структурных подразделений; статистические отчеты и сведения о численном составе и движении партийных и комсомольских организаций; заявления и письма граждан, справки об их проверке и ответы заявителям; списки, анкеты, характеристики, автобиографии, мандаты, удостоверения; переписка; финансовые документы; документы вышестоящих партийных, комсомольских организаций, присланные в качестве информации; фотодокументы. Перечисленные названия видов документов приведены в соответствии с названиями документов на момент их создания (материалы, компрометирующие материалы, циркуляры, директивы и др.). Помещенные в скобках даты после наименования ряда документов в аннотациях указывают на наличие их только в определенный период времени.

К фонду Оренбургского обкома ВКП(б) — КПСС составлена развернутая аннотация, содержащая подразделы, отражающие основные направления деятельности. Документы, характеризующие период Великой Отечественной войны 1941–1945 гг., с учетом их особой ценности выделены в отдельную группу.

В групповой характеристике приводятся обобщенные справочные данные — количество фондов, суммарный объем единиц хранения, хронологические рамки документов, общие виды научно-справочного аппарата. Далее следует список фондов, включенных в группу, с указанием индивидуальных справочных данных. В исторической справке, составленной к группе фондов, приводятся сведения с большей степенью обобщения, чем в исторической справке к отдельному фонду. В аннотацию включаются сведения о документах, характерных для всей группы фондов.

Несоответствия между датами существования фондообразователя и хронологическими рамками документов фонда объясняются отсутствием документов за указанный период деятельности фондообразователя; наличием в фонде документов вышестоящих или подведомственных учреждений, документов предшественника или преемника, ликвидационной комиссии.

В тех случаях, когда точная дата образования (ликвидации) фондообразователя не установлена, она указана в квадратных скобках. Фонды первичных партийных организаций не содержат дат образования,

ликвидации; некоторые фамилии лиц, упоминаемых в Путеводителе, приводятся без инициалов в связи с невозможностью их установления.

В список сокращений включены сокращенные слова, аббревиатуры, встречающиеся в Путеводителе.

Изменения в названиях Коммунистической партии и комсомола в исторических справках не оговариваются, в ряде случаев допускается свободное наименование «КПСС», «ВЛКСМ», «партийные организации», «комсомольские организации», без строгого учета хронологических рамок их функционирования. Коммунистическая партия со времени ее основания имела названия (аббревиатуры): РСДРП — с марта 1898 г., РСДРП(б) — с апреля 1912 г., РКП(б) — с марта 1918 г., ВКП(б) — с декабря 1925 г., КПСС — с октября 1952 г. Изменения в названиях комсомола: РКСМ — с октября 1918 г., РЛКСМ — с июля 1924 г., ВЛКСМ — с марта 1926 г.

Названия географических объектов, упоминаемых в Путеводителе, приведены в соответствии с административно-территориальным делением региона в разные годы.

Границы Оренбургской губернии и области неоднократно менялись. 7 июля 1920 г. Оренбургская и Тургайская губернии были слиты в одну — Оренбургско-Тургайскую. Согласно Декрету ВЦИК и СНК РСФСР от 26 августа 1920 г. была образована Киргизская АССР, в состав которой 22 сентября 1920 г. вошла Оренбургско-Тургайская губерния, а г. Оренбург стал столицей КАССР. В декабре 1920 г. Оренбургско-Тургайская губерния была вновь разделена на две самостоятельные — Оренбургскую и Тургайскую губернии. В апреле 1925 г. Оренбургская губерния была выведена из состава Киргизской АССР. Постановлением ВЦИК и СНК РСФСР от 14 мая 1928 г. Оренбургская губерния преобразована в Оренбургский округ, который вошел в состав Средне-Волжской области (с 1929 г. — Средне-Волжского края). В августе 1930 г. Оренбургский округ был упразднен, а его районы напрямую подчинены Средне-Волжскому краю. Постановлением Президиума ВЦИК РСФСР от 7 декабря 1934 г. образована Оренбургская область путем выделения ее из состава Средне-Волжского края. В декабре 1938 г. Оренбургская область переименована в Чкаловскую, а г. Оренбург переименован в г. Чкалов. В декабре 1957 г. региону было возвращено историческое название — Оренбургская область, с административным центром в г. Оренбурге<sup>1</sup>.

Районы области также неоднократно меняли свои границы и названия. Наименования горкомов и райкомов партии в разные годы приведены в «Сведениях об объединении горкомов и райкомов КПСС Оренбургской области в 1918–1991 гг.» (см. Приложение).

<sup>1</sup> Государственный архив Оренбургской области. Путеводитель. М.: Типография архивного управления при СМ СССР, 1966. С. 340–342.

Путеводитель содержит приложения: перечень конференций оренбургских областных партийных и комсомольских организаций; список руководителей оренбургских партийных и комсомольских организаций.

Научно-справочный аппарат Путеводителя включает: предисловие, список сокращений, краткие именной и географический указатели, список фондов, включенных в Путеводитель.

При составлении Путеводителя использованы дела, листы фондов, описи, документы архива, справочники, сборники документов, сведения из интернет-ресурсов.

Взаимодействие с издательством осуществлялось исполняющим обязанности директора Оренбургского государственного архива социально-политической истории Е.И. Богаткиной. Подготовку исторических справок, аннотаций для Путеводителя, а также набор компьютерного текста провели заместитель директора Е.В. Гольченко, главный хранитель фондов К.Ю. Марченко, начальник отдела публикации и научного использования документов Д.Н. Дельмухамедова, начальник отдела справочно-поисковых средств к архивным документам Н.В. Пронина, начальник отдела экспертизы ценности и упорядочения документов А.В. Белова, главный архивист отдела справочно-поисковых средств к архивным документам И.В. Люкшина, главный архивист отдела справочно-поисковых средств к архивным документам А.С. Сбитнева, главный архивист отдела комплектования архивными документами А.В. Бундина. Список фондов подготовили Е.В. Гольченко, начальник отдела организации хранения и государственного учета документов Л.С. Верхошинцева, главный архивист отдела организации хранения и государственного учета документов А.Г. Першина. Над указателями работала Д.Н. Дельмухамедова. Подготовку текста, предисловия и макета Путеводителя провели Е.В. Гольченко и К.Ю. Марченко. Оцифровку, графическую обработку фотодокументов выполнила начальник отдела автоматизированных технологий, страхового копирования, реставрации и переплета документов Е.А. Тертичная. Оформление обложки выполнила главный архивист отдела автоматизированных архивных технологий Государственного архива Оренбургской области Г.В. Дарбаева.

Авторский коллектив выражает глубокую признательность всем сотрудникам архива за оказанную практическую помощь, рецензентам за критические замечания и методическую помощь при подготовке Путеводителя.

Оренбургский государственный архив социально-политической истории расположен по адресу: 460024, г. Оренбург, ул. Маршала Г.К. Жукова, 38; e-mail: [orengaspi@yandex.ru](mailto:orengaspi@yandex.ru) телефоны: директор (3532) 77-66-84, приемная (3532) 77-03-84.

## СПИСОК СОКРАЩЕНИЙ

а.	аул
автоколонна	автомобильная колонна
автопредприятие	автомобильное предприятие
авторемзавод	автомобильно-ремонтный завод
АПР	Аграрная партия России
АССР	Автономная Советская Социалистическая Республика
БММТ	Бюро международного молодежного туризма
в.	век
ВДНХ	Выставка достижений народного хозяйства
ВДФСО	Всесоюзное добровольное физкультурно-спортивное общество
велошоссе	велосипедное шоссе
ВКП(б)	Всесоюзная коммунистическая партия (большевиков)
ВЛКСМ	Всесоюзный Ленинский Коммунистический Союз Молодежи
ВНИГНИ	Всесоюзный научно-исследовательский геолого-нефтяной институт
ВНИИМС	Всесоюзный научно-исследовательский институт мясного скотоводства
вол.	волость
волисполком	исполнительный комитет волостного Совета рабочих, крестьянских и красноармейских депутатов
волком	волостной комитет
Всемередикосантруд	Профессиональный союз работников медицинских и санитарных учреждений
ВЦИК	Всероссийский центральный исполнительный комитет
ВЦСПС	Всесоюзный центральный совет профессиональных союзов
г.	город, год
ГАУК	государственное автономное учреждение культуры
ГБУ	государственное бюджетное учреждение
ГБУК	государственное бюджетное учреждение культуры
ГКО	Государственный Комитет Обороны



ГКЧП	Государственный комитет по чрезвычайному положению
Главнефлеснаб	Главное управление по материально-техническому снабжению предприятий нефтяной промышленности
горисполком	исполнительный комитет городского Совета народных депутатов (с 1918 по 1939 г. — совета рабочих, крестьянских и красноармейских депутатов, с 1939 по 1977 г. — депутатов трудящихся)
горКК	городская контрольная комиссия
горком	городской комитет
гороптсбыт	городской отдел оптовой торговли и сбыта
горпищекомбинат	городской комбинат пищевых продуктов
горплодоовощторг	городское предприятие торговли плодоовощной продукцией
горпо	городское потребительское общество
горпромкомбинат	городской промысловый комбинат
горпромторг	городской отдел торговли промышленными товарами
горсовет	городской совет
горторг	городской отдел торговли
гос-во	государство
госорганы	государственные органы
госплан	государственный план
госприемка	государственная комиссия по контролю за качеством
госрыбтрест	государственный трест рыбной промышленности
ГОУ ВПО	государственное образовательное учреждение высшего профессионального образования
ГПУ	Государственное политическое управление при НКВД РСФСР
ГРЭС	государственная районная электрическая станция
ГСПС	губернский совет профессиональных союзов
ГУ	государственное учреждение
губ.	губерния
губвоенком	губернский военный комиссариат
губземуправление	губернское земельное управление
губисполком	исполнительный комитет губернского Совета рабочих, крестьянских и красноармейских депутатов
губКК	губернская контрольная комиссия
губком	губернский комитет
губкометпросвет	губернский комитет просвещения
губоно	губернский отдел народного образования

губотдел	губернский отдел
губпартконференция	конференция губернской партийной организации
губполитпросвет	губернский комитет политического просвещения
губпоследголод	губернская комиссия по борьбе с последствиями голода
губпотребсоюз	губернский союз потребительских обществ
губпрофсовет	губернский совет профессиональных союзов
губпрофсоюз	губернский профессиональный союз
ГЭС	гидроэлектростанция
д.	дело, деревня
ДОСААФ	Добровольное общество содействия Армии, Aviации и Флоту
ДСО	добровольное спортивное общество
ед. хр.	единица хранения
зерносовхоз	совхоз, возделывающий зерновые культуры
ИМЗО	Институт массового заочного обучения
ИПК	издательско-полиграфический комплекс
истпартотдел, истпарт	отдел истории партии
ИТАР-ТАСС	Информационное агентство России «ТАСС»
кавдивизия	кавалерийская дивизия
КАССР	Киргизская Автономная Советская Социалистическая Республика
КГБ	Комитет государственной безопасности
КК	контрольная комиссия
Кирреспублика	Киргизская Республика
КирЦИК	Киргизский Центральный исполнительный комитет
книготорг	книготорговая организация
колхоз	коллективное хозяйство
КПК	комиссия партийного контроля
КПРФ	Коммунистическая партия Российской Федерации
КПСС	Коммунистическая партия Советского Союза
крайбюро	краевое бюро
крупозавод	завод по производству круп
культпропотдел	культурно-пропагандистский отдел
кустпромсоюз	Союз работников кустарной промышленности
ЛДПР	Либерально-демократическая партия России
лесхозтрест	лесохозяйственный трест
МВД	Министерство внутренних дел
межрайбаза	межрайонная база
мельзавод	мукомольный завод-мельница
мехлесхоз	механизированное лесное хозяйство
молсовхоз	совхоз, занимающийся разведением молочных пород скота

МОПР	Международная организация помощи борцам революции
мостопоезд	специальный поезд для строительства и ремонта мостов и путепроводов
МПМК	межколхозная передвижная механизированная колонна
МТС	машинно-тракторная станция
мясосовхоз	совхоз, занимающийся разведением скота на мясо
наркомат	народный комиссариат
НГЧ	дистанция гражданских сооружений
НИИСХ	Научно-исследовательский институт сельского хозяйства
НКВД	Народный комиссариат внутренних дел
НПО	научно-производственное объединение
НТО	научно-техническое общество
НЭП	новая экономическая политика
ОАО	открытое акционерное общество
обком	областной комитет
обл.	область
облисполком	исполнительный комитет областного Совета народных депутатов (с 1918 по 1939 г. — рабочих, крестьянских и красноармейских депутатов, с 1939 по 1977 г. — депутатов трудящихся)
облвоенкомат	областной военный комиссариат
облеглапром	областное управление легкой промышленности
облколхозстрой- объединение	объединение межколхозных строительных организаций
облплан	областная плановая комиссия
облпотребсоюз	областной союз потребительских обществ
облпрофсовет, облсовпроф	областной совет профессиональных союзов
общегорком	общегородской комитет
ОГАСПИ	Оренбургский государственный архив социально-политической истории
ОГПУ	Объединенное государственное политическое управление
ОЗТМ	Орский завод транспортного машиностроения
окрбюро	окружное бюро
окркк	окружная контрольная комиссия
окружком	окружной комитет
ООО	общество с ограниченной ответственностью
оп.	опись
ОПС	оптовый продуктовый склад
оргбюро	организационное бюро

---

оргпартработа	организационно-партийная работа
ОренбОО ВЭП	Оренбургская областная организация Всероссийский электропрофсоюз
ОРС	отдел рабочего снабжения
Осоавиахим	Общество содействия обороне, авиационному и химическому строительству
откормсовхоз	совхоз, специализирующийся на откорме животных
ОФПДР	Оренбургская федерация пионерских и детских организаций
п.	поселок, пункт
п/о	первичная организация
п/я	почтовый ящик
партархив	партийный архив
партбилет	партийный билет
партбюро	партийное бюро
партдокумент	партийный документ
партком	партийный комитет
парткомиссия	партийная комиссия
партконтроль	партийный контроль
партследователь	партийный следователь
партсобрание	партийное собрание
партсъезд	партийный съезд
парттройка	партийная тройка
плодосовхоз	совхоз, специализирующийся на выращивании, поставках и переработке плодов
политдонесение	политическое донесение
политобразование	политическое образование
политпросветотдел	политико-просветительский отдел
политпросвещение	политическое просвещение
политсектор	политический сектор
политсекретариат	политический секретариат
политшкола	политическая школа
политчасть	политическая часть
потребкооперация	потребительская кооперация
промкомбинат	комбинат промышленных товаров
промфинплан	промышленно-финансовый план
профбюджет	бюджет профессионального союза
профком	комитет профессионального союза
профобслуживание	профессиональное обслуживание
профсоюз	профессиональный союз
ПТУ	профессионально-техническое училище
р-н	район

р. п.	рабочий поселок
Рабземлес	Профессиональный союз работников земли и леса
Рабис	Профессиональный союз работников искусств
райисполком	исполнительный комитет районного Совета народных депутатов (с 1918 по 1939 г. — рабочих, крестьянских и красноармейских депутатов, с 1939 по 1977 г. — депутатов трудящихся)
райКК	районная контрольная комиссия
райком	районный комитет
райорганизатор	районный организатор
райпо	районное потребительское общество
райпромкомбинат	районный промысловый комбинат
райпотребсоюз	районный союз потребительских обществ
РКИ	Рабоче-крестьянская инспекция
РККА	Рабоче-крестьянская Красная Армия
РКРП	Российская коммунистическая рабочая партия
РКСМ	Российский Коммунистический Союз Молодежи
РЛКСМ	Российский Ленинский Коммунистический Союз Молодежи
РОВД	районный отдел внутренних дел
Росархив	Федеральное архивное агентство
Ростекстильлегпром	Профессиональный союз работников текстильной и легкой промышленности
Росхимпрофсоюз	Профессиональный союз работников химических отраслей промышленности
РСДРП(б)	Российская социал-демократическая рабочая партия (большевиков)
РСМ	Российский Союз Молодежи
РСФСР	Российская Советская Федеративная Социалистическая Республика
РТС	ремонтно-техническая станция
РУСО	Российское общество ученых социалистической ориентации
РФ	Российская Федерация
с.	село
санэпидемстанция	санитарно-эпидемиологическая станция
сберкасса	сберегательная касса
СДРП	социал-демократическая рабочая партия
сельпо	сельское потребительское общество
СМИ	средства массовой информации
СНК	Совет народных комиссаров
совторгслужащий	советский торговый служащий
совхоз	советское хозяйство

---

СПП	строительно-производственное предприятие
СРП	Союз российских писателей
СССР	Союз Советских Социалистических Республик
ст.	станция
статотчет	статистический отчет
США	Соединенные Штаты Америки
терком	территориальный комитет
ТЭЦ	тепловая электростанция
турбаза	туристическая база
УВД	управление внутренних дел
уисполком	исполнительный комитет уездного Совета рабочих, крестьянских и красноармейских депутатов
УКГБ	Управление Комитета государственной безопасности
уком	уездный комитет
УМГБ	управление Министерства государственной безопасности
УМ МВД	управление милиции Министерства внутренних дел
универмаг	универсальный магазин
УНКВД	Управление Народного комиссариата внутренних дел
упрофбюро	уездное бюро профессионального союза
фабзавком	фабрично-заводской комитет
ФЗО	фабрично-заводское обучение
Финконтруд	профессиональный союз работников финансового и контрольного дела
ФНП	Федерация независимых профсоюзов
фотодок.	фотодокумент
ФПДО	Федерация пионерских и детских организаций
х.	хутор
ЧК	Чрезвычайная комиссия по борьбе с контрреволюцией и саботажем
ЧОН	часть особого назначения
ЦДНИОО	Центр документации новейшей истории Оренбургской области
ЦК	Центральный комитет
ЦКК	Центральная контрольная комиссия
ЮУЖД	Южно-Уральская железная дорога
Южуралмашзавод	Южно-Уральский завод тяжелого машиностроения

---

# ОРГАНЫ, ОРГАНИЗАЦИИ И УЧРЕЖДЕНИЯ КОММУНИСТИЧЕСКОЙ ПАРТИИ СОВЕТСКОГО СОЮЗА

---

## ПАРТИЙНЫЕ КОМИТЕТЫ

### ГУБЕРНСКИЙ КОМИТЕТ (ГУБКОВ) РКП(б) — ВКП(б)

#### Оренбургский губком ВКП(б) (1917–1928)

*Ф. 1, 7 289 ед. хр., 1917–1928 гг., оп. 1, 2, 4; историческая справка, переводные таблицы номеров дел*

В марте 1917 г. Оренбургская городская партийная конференция избрала Оренбургский комитет Российской социал-демократической рабочей партии (РСДРП). До сентября 1917 г. в г. Оренбурге существовала объединенная организация РСДРП, куда входили большевики и меньшевики<sup>1</sup>.

25–27 сентября (9–11 октября) 1917 г. в г. Оренбурге состоялась I губернская конференция Российской социал-демократической рабочей партии большевиков (РСДРП(б)), на которой было принято решение выступить на выборах в Учредительное собрание самостоятельно с большевистским списком, намечен список кандидатов в Учредительное собрание по Оренбургской губернии, избрано окружное бюро в составе трех человек: два представителя от Оренбургской организации и один — от Челябинской<sup>2</sup>.

25 октября (7 ноября) 1917 г. в Петрограде началась Великая Октябрьская социалистическая революция. В Оренбуржье установление советской власти привело к длительной вооруженной борьбе.

---

<sup>1</sup> Очерки истории Оренбургской областной организации КПСС. Челябинск, 1983. С. 36, 37.

<sup>2</sup> ОГАСПИ. Ф. 1. Оп. 1. Д. 1. Л. 1.

19 февраля 1918 г. на собрании коммунистов г. Оренбурга избран горком РСДРП(б), который выполнял функции губернского комитета партии<sup>1</sup>.

4–5 марта 1919 г. в г. Оренбурге состоялась II губернская конференция РКП(б). На конференции было принято решение об организации Оренбургского губернского комитета РКП(б). Руководство губернским комитетом РКП(б) осуществлял председатель. Первым председателем Оренбургского губкома РКП(б) избран И.А. Акулов<sup>2</sup>.

Губком РКП(б) (с декабря 1925 г. — ВКП(б)) в 1919–1928 гг. осуществлял руководство политической, военной, культурной и хозяйственной жизнью Оренбургской губернии. Высшим руководящим органом Оренбургской организации РКП(б) была конференция, которая созывалась ежегодно. Между конференциями 1 раз в квартал собирались пленумы. Между пленумами не реже 1 раза в месяц собиралось бюро. Между бюро для решения рабочих вопросов созывался секретариат.

Структура губкома РКП(б) за весь период его существования неоднократно менялась. В зависимости от приоритетных задач, решаемых в определенный период времени, создавались соответствующие отделы и секции. По мере исполнения своих функций подразделения реорганизовывались либо ликвидировались. Приоритетными направлениями работы губкома ВКП(б) являлись агитация и пропаганда, укрепление партийной дисциплины, работа с представителями национальных меньшинств. Особое внимание уделялось работе среди женщин, вовлечение их в общественно-политическую жизнь.

Структура Оренбургского губкома РКП(б) в 1919 г.<sup>3</sup>:

1. Секретариат.
2. Информационно-инструкторский отдел.
3. Отдел печати, агитации и пропаганды.
4. Отдел юстиции, в состав которого входили партийный суд и партийно-следственная комиссия.
5. Отдел партийного контроля.
6. Крестьянский отдел.
7. Татарский отдел.
8. Отдел национальных меньшинств.
9. Бюро женщин.
10. Общегородской комитет РКП(б).

Кроме того, при губкоме РКП(б) существовали секции<sup>4</sup>:

---

<sup>1</sup> Очерки истории Оренбургской областной организации КПСС. Челябинск, 1983. С. 128, 504.

<sup>2</sup> ОГАСПИ. Ф. 1. Оп. 1. Д. 1. Л. 13, 14; Д. 12. Л. 15.

<sup>3</sup> ОГАСПИ. Ф. 1. Оп. 1. Д. 11. Л. 113, 121; Д. 70. Л. 22, 50–57.

<sup>4</sup> ОГАСПИ. Ф. 1. Оп. 1. Д. 80. Л. 52.



1. Польская.
2. Еврейская.
3. Иностранных групп. Мусульманская (татарская) секция.

В 1927–1928 гг. структура Оренбургского губкома ВКП(б) была следующей:

1. Бюро.
2. Общий отдел.
3. Организационный отдел.
  - 3.1. Информационно-статистический подотдел.
  - 3.2. Учетно-распределительный подотдел.
4. Агитационно-пропагандистский отдел (отдел агитации и пропаганды).
  - 4.1. Подотдел национальных меньшинств.
5. Отдел истории партии.
6. Отдел работниц и крестьянок.

В 1919–1928 гг. в Оренбургской губернии издавался ряд печатных изданий. В 1919 г. в г. Оренбурге выходила газета «Коммунар» — орган Оренбургского губернского комитета РКП(б) и городского исполнительного комитета Советов рабочих, крестьянских и красноармейских депутатов, редактор — В.И. Мискинов<sup>1</sup>.

В кратком отчете губкома РКП(б) за ноябрь 1919 г. — март 1920 г. указано, что принято решение о выпуске газеты «Известия Губкомитета». Редактором утвержден П.Б. Журевский<sup>2</sup>.

В 1921 г. в г. Оренбурге издавалась газета «Степная правда» — орган Киргизского обкома РКП(б), Оренбургского губкома РКП(б), Киргизского Центрального исполнительного комитета, Оренбургского губернского исполнительного комитета Совета рабочих, крестьянских и красноармейских депутатов. В 1922 г. Оренбургским губкомом РКП(б) и губисполкомом издавалась газета «Завод и Пашня», в январе — апреле 1925 г. — журнал «Известия», а с 1 мая 1925 г. — газета «Смычка». Редактором изданий являлся Д.П. Наранович.

На основании постановления ВЦИК и СНК РСФСР от 14 мая 1928 г. Оренбургская губерния преобразована в Оренбургский округ, который вошел в состав Средне-Волжской области<sup>3</sup>. С августа 1928 г. губком ВКП(б) прекратил свое существование.

В фонде имеются документы губисполкома (1918–1926), губвоенкома (1919–1923), губземуправления (1920–1923), губкома РКСМ (1920–1925), губпоследголова (1923), губполитпросвета (1924), губ-

<sup>1</sup> ОГАСПИ. Ф. 7924. Оп. 1. Д. 325. Л. 2; Сайгин Н.И. Очерки истории Оренбургской областной организации КПСС. Челябинск: Южно-Уральское кн. изд-во, 1973. С. 554.

<sup>2</sup> ОГАСПИ. Ф. 1. Оп. 1. Д. 26. Л. 33об.; Д. 30. Л. 4; Сайгин Н.И. Указ. соч. С. 550.

<sup>3</sup> Собрание узаконений и распоряжений рабочего и крестьянского правительства РСФСР. 1928 г. № 54. Ст. 407. С. 691–692.

профсовета (1925), горсовета (1927–1928), укомов, райкомов, волкомов партии, партийных ячеек, органов ЧК-ОГПУ, комсомольских, женских, кооперативных и других общественных организаций.

Руководящие указания, письма, инструкции ЦК ВКП(б), телефонограммы Киргизского обкома ВКП(б) губкому по вопросам партийной, советской, хозяйственной работы, переписка губкома партии с местными партийными организациями.

Стенограммы, протоколы I–XIII губпартконференций, объединенных заседаний губкома ВКП(б) и губисполкома с участием М.И. Калинина и М.В. Фрунзе, пленумов, президиумов, бюро, активов губкома ВКП(б) и материалы к ним, протоколы партийного суда при губкоме ВКП(б), протоколы губернских комиссий и совещаний, их доклады, отчеты уполномоченных губкома партии по различным вопросам деятельности.

Документы об особенностях становления советской власти в губернии, о деятельности губкома партии по мобилизации рабочих и крестьян на борьбу с войсками А.В. Колчака, А.И. Дутова и другие фронты Гражданской войны, сводки с фронтов.

Политические сводки военных организаций: политотдела Укрепленного района, Революционного Совета Туркестанской Армии, Военного комиссариата укрепленного пункта г. Илецка, Политуправления Киргизского военного комиссариата.

Документы о работе отделов, информации, доклады, сводки о работе укомов, райкомов ВКП(б), личные регистрационные карточки членов ВКП(б).

Документы о работе среди национальных меньшинств. Протоколы заседаний бюро национальных секций (мусульманской (татарской), венгерской, украинской, польской, немецкой, еврейской).

Список населенных пунктов Оренбургской губернии (1925).

Документы о создании новых государственных учреждений и аппарата власти, о продовольственном снабжении губернии в условиях разрухи и борьбы с голодом, о крестьянских выступлениях в губернии.

Документы об организации хозяйства в период НЭПа, кооперации, коллективизации, перевыборах в советы, агитационно-массовой работе среди населения, в том числе среди казачества, женщин.

Документы ЧОН о борьбе с бандитизмом, о проведении массово-политических кампаний («неделя фронта», «неделя хлеба» и др.).

Статистические отчеты о деятельности, составе и структуре губернской, уездных партийных организаций.

Переписка губкома партии по кадровым вопросам. Списки коммунистов, личные регистрационные карточки Всероссийской переписи членов РКП(б).

Сведения о чистке партии (1921–1922).

Ведомости на выдачу заработной платы работникам губкома ВКП(б) и райкомов г. Оренбурга, анкеты и заявления коммунистов об оказании материальной помощи.

### УЕЗДНЫЕ КОМИТЕТЫ (УКОМЫ) РКП(б) — ВКП(б)

*7 фондов, 6 634 ед. хр., 1919–1927 гг., описи*

До 1919 г. Оренбургская губерния состояла из 5 уездов: Верхнеуральского, Оренбургского, Орского, Троицкого и Челябинского, которые делились на волости. На основании постановления II Оренбургского губернского съезда Советов рабочих, крестьянских, казачьих и красноармейских депутатов от 25 марта 1920 г., в связи с созданием районов уездное деление упразднено.

7 июля 1920 г. Оренбургская и Тургайская губернии были слиты в одну — Оренбургско-Тургайскую, в состав губернии вошли: Тургайский, Киргизский, Актюбинский уезды, Адамовский район Кустанайского уезда Тургайской области, Темирский уезд Уральской области, Оренбургский, Покровский, Краснохолмский, Илецкий, Шарлыкский, Исаевский и Петровский районы Оренбургской губернии, которую в декабре 1920 г. снова развели на две ранее существовавшие самостоятельные губернии<sup>1</sup>.

На основании постановления Президиума Оренбургского губисполкома Совета рабочих, крестьянских, казачьих и красноармейских депутатов от 7 июня 1922 г. в губернии были ликвидированы районы и восстановлены Оренбургский и Орский уезды, кроме того, вновь создан Исаево-Дедовский уезд, который 5 декабря 1923 г. переименован в Каширинский<sup>2</sup>.

Уездные комитеты РКП(б), образованные постановлениями уездных партийных конференций, действовали в период существования уездов. Перед укомами РКП(б) стояли задачи: восстановление и укрепление партийных организаций и местных органов советской власти, мобилизация трудящихся на усиление помощи Южному и Западному фронтам, восстановление разрушенного Гражданской войной народного хозяйства. Уездные комитеты РКП(б) осуществляли контроль за выполнением постановлений ЦК РКП(б) и Оренбургского губкома РКП(б), руководство деятельностью волостных и районных комитетов РКП(б), комсомольских, профсоюзных и хозяйственных организаций. Текущую партийную работу осуществляли президиумы укомов РКП(б). Структу-

<sup>1</sup> ГАОО. Ф. Р-1. Оп. 1. Д. 34. Л. 174–175об.

<sup>2</sup> Собрание узаконений КирЦИКа. Оренбург, 1922. № 16. С. 144.

ра аппарата укомов партии: организационно-инструкторский отдел, общий отдел, отдел информации, отдел агитации и пропаганды, отдел по работе среди работниц и крестьянок, учетно-статистический подотдел.

На основании постановления ВЦИК РСФСР от 30 мая 1927 г. упразднено уездное и волостное и утверждено районное деление Оренбургской губернии<sup>1</sup>.

Бузулукский и Бугурусланский уезды Самарской губернии, Илекский уезд Уральской губернии в 1928 г. преобразованы в округа Средне-Волжской области<sup>2</sup>. Уездные комитеты ВКП(б) прекратили существование.

### **АКТЮБИНСКОЙ ГУБЕРНИИ** (с 1923 г. — Оренбургской губернии)

#### **Акбулакский уком РКП(б) (1919–[1925])**

*Ф. 7446, 122 ед. хр., 1919–1925 гг., оп. 1*

I конференция Акбулакского укома РКП(б) состоялась 4 мая 1920 г. Секретарем Акбулакского укома РКП(б) в августе 1920 г. значится Ф. Е. Правдин<sup>3</sup>.

Ликвидирован, предположительно, в 1925 г.

### **ОРЕНБУРГСКОЙ ГУБЕРНИИ**

#### **Каширинский уком ВКП(б) (1922–1927)**

*Ф. 6, 713 ед. хр., 1922–1927 гг., оп. 1*

I конференция Исаево-Дедовского укома РКП(б) состоялась 26 августа 1922 г. Секретарем Исаево-Дедовского укома РКП(б) в августе 1922 г. значится И.К. Чулихин<sup>4</sup>.

#### **Оренбургский уком ВКП(б) (1922–1927)**

*Ф. 5, 462 ед. хр., 1922–1927 гг., оп. 1*

I конференция Оренбургского укома РКП(б) состоялась 6 сентября 1922 г. Секретарем Оренбургского укома РКП(б) в сентябре 1922 г. значится М. Носырев<sup>5</sup>.

---

<sup>1</sup> ГАОО. Ф. Р-1. Оп. 1. Д. 961а. Л. 161об.

<sup>2</sup> Собрание узаконений и распоряжений рабочего и крестьянского правительства РСФСР. М.: Советское законодательство, 1928. № 54. С. 612.

<sup>3</sup> ОГАСПИ. Ф. 7446. Оп. 1. Д. 9. Л. 1; Д. 11. Л. 4.

<sup>4</sup> ОГАСПИ. Ф. 6. Оп. 1. Д. 6. Л. 1; Д. 16. Л. 8.

<sup>5</sup> ОГАСПИ. Ф. 5. Оп. 1. Д. 2. Л. 1, 3об.

**Орский уком ВКП(б) (1919–1927)**

*Ф. 7, 532 ед. хр., 1919–1927 гг., оп. 1*

I конференция Орского укома РКП(б) состоялась 6 мая 1920 г. Секретарем Орского укома РКП(б) в декабре 1920 г. значится С. Фильченко<sup>1</sup>.

**САМАРСКОЙ ГУБЕРНИИ**

**Бугурусланский уком ВКП(б) (1919–1928)**

*Ф. 1254, 2512 ед. хр., 1917–1928 гг., оп. 1, 2*

I Бугурусланский уездный партийный съезд состоялся 21 февраля 1919 г. Секретарем Бугурусланского укома РКП(б) в мае 1919 г. значится Шатилов<sup>2</sup>.

**Бузулукский уком ВКП(б) (1919–1928)**

*Ф. 4094, 1844 ед. хр., 1917–1928 гг., оп. 1*

I Бузулукская уездная партийная конференция состоялась 21 февраля 1919 г. Секретарем Бузулукского укома РКП(б) в феврале 1919 г. значится Е.В. Кузьмин<sup>3</sup>.

**УРАЛЬСКОЙ ГУБЕРНИИ**

**Илекский уком ВКП(б) (1920–1928)**

*Ф. 6003, 449 ед. хр., 1919–1927 гг., оп. 1*

I конференция Илекского укома РКП(б) состоялась 8 января 1920 г. Секретарем Илекского укома РКП(б) в феврале 1920 г. значится Н. Белокуров<sup>4</sup>.

Протоколы уездных партийных собраний и конференций, пленумов, заседаний уездных комитетов, бюро, секретариата, совещаний секретарей парторганизаций и документы к ним.

Отчеты, информации, доклады укомов ВКП(б) о работе. Протоколы заседаний организационных коллегий укомов ВКП(б); указания губкома партии, информационные отчеты, сведения. Переписка с губкомом и райкомами партии по вопросам оргпартрabоты, руководства деятель-

---

<sup>1</sup> ОГАСПИ. Ф. 7. Оп. 7. Д. 21. Л. 4; Д. 101. Л. 1.

<sup>2</sup> ОГАСПИ. Ф. 4094. Оп. 1. Д. 38. Л. 1, 4.

<sup>3</sup> ОГАСПИ. Ф. 1254. Оп. 1. Д. 16. Л. 93; Д. 8. Л. 4.

<sup>4</sup> ОГАСПИ. Ф. 6003. Оп. 1. Д. 13. Л. 1; Д. 18. Л. 1.

ностью партийных, советских, профсоюзных организаций; о проведении партийных отчетно-выборных кампаний.

Отчеты, доклады о деятельности укомов ВКП(б). Мандаты, удостоверения, списки, анкеты, автобиографии коммунистов, ответственных уездных работников. Заявления, регистрационные карточки, личные листки, анкеты вступающих в партию, сведения об изъятии, утрате и замене партбилетов. Списки и журналы регистрации лиц, исключенных из партии.

Указания губкома ВКП(б) о проведении мобилизации коммунистов на Южный и Западный фронты Гражданской войны. Переписка с губкомом и райкомами партии о борьбе с дезертирством, о проведении кампаний в помощь фронту и семьям красноармейцев. Списки военнопленных Первой мировой войны 1914–1918 гг. (Ф. 4094).

Постановления, директивные указания, инструкции ЦК ВКП(б), Оренбургского губкома ВКП(б).

Отчеты об оказании помощи голодающим (Ф. 1254), о проведении продовольственной разверстки, о состоянии сельского хозяйства, о шефстве над деревнями.

Протоколы комиссий по проведению революционных праздников (Ф. 6).

Отчеты, доклады о ликвидации неграмотности населения (Ф. 5), состоянии печати, антирелигиозной пропаганде. Протоколы коллегий женотделов укомов партии, женских делегатских собраний. Отчеты о работе среди женщин. Финансовые отчеты.

Анкеты, списки и переписка по проверке и чистке партии (1921–1922). Личные дела коммунистов. Ведомости на выдачу заработной платы работникам укомов партии.

## **ВОЛОСТНЫЕ КОМИТЕТЫ (ВОЛКОМЫ) РКП(б) — ВКП(б)**

*60 фондов, 1940 ед. хр., 1919–1928 гг., описи*

Волостные комитеты партии на территории Актюбинской, Оренбургской и Самарской губерний существовали с сентября 1919 г. по 1920 г., 1922–1927 гг.

На основании постановления Президиума Оренбургского губернского исполнительного комитета рабочих, крестьянских, казачьих и красноармейских депутатов от 7 июня 1922 г. в губернии ликвидированы районы и восстановлены уезды и волости<sup>1</sup>. Волостные комитеты партии вновь образованы.

---

<sup>1</sup> Собрание узаконений КирЦИКа. Оренбург, 1922. № 16. С. 144.

На основании постановления Президиума ВЦИК РСФСР от 30 мая 1927 г. уездное и волостное деление упразднено и утверждено районное деление Оренбургской губернии<sup>1</sup>.

В ОГАСПИ имеются документы фондов волкомов партии не только Оренбургской губернии, но и частично сохранены документы волкомов ВКП(б) Самарской и Актюбинской губерний, так как часть территории последних позже вошла в состав Оренбургской области. На основании соглашения правительства РСФСР с правительством автономной Башкирии от 23 марта 1919 г. из состава Оренбургской губернии было передано Башкирской АССР около 70 волостей<sup>2</sup>. Постановлением ВЦИК РСФСР от 2 октября 1926 г. часть Зилаирского кантона была передана Оренбургской губернии, в связи с чем Ташлинский волком ВКП(б) вошел в подчинение Оренбургского губкома партии.

На основании постановления ВЦИК и СНК РСФСР от 14 мая 1928 г. Оренбургская губерния преобразована в Оренбургский округ, который вошел в состав Средне-Волжской области. Самарский округ, в составе которого были Бузулукский и Бугурусланский уезды, также вошел в Средне-Волжскую область<sup>3</sup>.

Волостные комитеты партии объединяли сельские партийные ячейки, в крупных волостях волкомы избирались на партийных конференциях, в других — на общих партийных собраниях. Круг задач и обязанностей волкомов партии определен Уставом РКП(б), принятым в 1919 г. на VIII Всероссийской конференции РКП(б). Волкомы партии подчинялись уездным комитетам ВКП(б).

В фондах Каликинского, Дмитриевского, Александровского, Романовского, Зобовского, Адамовского, Грачевского, Таллинского, Троицкого, Софиевского, Ново-Покровского, Таналыкского волкомов ВКП(б) имеются документы одноименных ячеек партии.

В раздел также включены фонды Сухореченской и Лабазинской ячеек партии Бузулукского уезда.

Хронологические рамки фондов установлены по датам первых и последних документов фонда соответственно. I Ново-Покровская волостная партконференция состоялась в октябре 1922 г. (Ф. 39), в других фондах подобной информации нет.

<sup>1</sup> ГАОО. Ф. Р-1. Оп. 1. Д. 961а. Л. 161об.

<sup>2</sup> Собрание узаконений и распоряжений рабочего и крестьянского правительства РСФСР. М.: Советское законодательство, 1919. № 45. С. 451, 494.

<sup>3</sup> Собрание узаконений и распоряжений рабочего и крестьянского правительства РСФСР. М.: Советское законодательство, 1928. № 54. С. 691, 692.

## АКТЮБИНСКОЙ ГУБЕРНИИ

Актюбинского уезда

### Акбулакский волком ВКП(б)

Ф. 1149, 7 ед. хр., 1926–1927 гг., оп. 1

## ОРЕНБУРГСКОЙ ГУБЕРНИИ

Зилаирского кантона Башкирской АССР

### Ташлинский волком ВКП(б)

Ф. 46, 34 ед. хр., 1925–1927 гг., оп. 1

Каширинского уезда  
(1921–1923 гг. — Исаево-Дедовского)

### Александровский (1-й) волком РКП(б)

Ф. 69, 19 ед. хр., 1921–1923 гг., оп. 1

### Александровский (2-й) волком ВКП(б)

Ф. 70, 120 ед. хр., 1919–1927 гг., оп. 1

### Булановский волком ВКП(б)

Ф. 64, 92 ед. хр., 1920–1927 гг., оп. 1

### Васильевский волком РКП(б)

Ф. 61, 11 ед. хр., 1919–1923 гг., оп. 1

### Григорьевский волком РКП(б)

Ф. 51, 1 ед. хр., 1921–1923 гг., оп. 1

### Дмитриевский волком ВКП(б)

Ф. 32, 99 ед. хр., 1920–1927 гг., оп. 1

### Ивановский волком РКП(б)

Ф. 59, 40 ед. хр., 1921–1925 гг., оп. 1

### Исаево-Дедовский волком ВКП(б)

Ф. 60, 27 ед. хр., 1921–1926 гг., оп. 1

### Каликинский волком РКП(б)

Ф. 58, 24 ед. хр., 1919–1923 гг., оп. 1



**Новогеоргиевский волком РКП(б)**

Ф. 50, 3 ед. хр., 1921–1922 гг., оп. 1

**Новоникольский волком РКП(б)**

Ф. 41, 8 ед. хр., 1920–1923 гг., оп. 1

**Романовский волком ВКП(б)**

Ф. 45, 80 ед. хр., 1919–1927 гг., оп. 1

**Софиевский волком ВКП(б)**

Ф. 42, 62 ед. хр., 1920–1927 гг., оп. 1

**Троицкий волком ВКП(б)**

Ф. 43, 61 ед. хр., 1919–1927 гг., оп. 1

**Шарлыкский волком ВКП(б)**

Ф. 44, 107 ед. хр., 1920–1927 гг., оп. 1

Оренбургского уезда

**Буртинский волком ВКП(б)**

Ф. 6226, 3 ед. хр., 1925–1927 гг., оп. 1

**Верхне-Чебеньковский волком РКП(б)**

Ф. 36, 7 ед. хр., 1920–1921 гг., оп. 1

**Воздвиженский волком РКП(б)**

Ф. 63, 10 ед. хр., 1921–1923 гг., оп. 1

**Зобовский волком РКП(б)**

Ф. 62, 7 ед. хр., 1919–1922 гг., оп. 1

**Нижне-Павловский волком РКП(б)**

Ф. 34, 22 ед. хр., 1925–1928 гг., оп. 1

**Оренбургский волком ВКП(б)**

Ф. 37, 85 ед. хр., 1922–1927 гг., оп. 1

**Павловский волком ВКП(б)**

Ф. 33, 61 ед. хр., 1922–1927 гг., оп. 1

**Первый Преображенский волком РКП(б)**

Ф. 49, 10 ед. хр., 1919–1921 гг., оп. 1

**Пречистинский волком ВКП(б)**

Ф. 35, 28 ед. хр., 1922–1927 гг., оп. 1

**Сакмарский волком ВКП(б)**

Ф. 52, 26 ед. хр., 1920–1927 гг., оп. 1

**Спасский волком ВКП(б)**

Ф. 48, 6 ед. хр., 1924–1927 гг., оп. 1

**Черно-Отрожский волком РКП(б)**

Ф. 54, 5 ед. хр., 1920–1922 гг., оп. 1

Орского уезда

**Адамовский волком ВКП(б)**

Ф. 1164, 25 ед. хр., 1923–1927 гг., оп. 1

**Кваркенский волком ВКП(б)**

Ф. 56, 63 ед. хр., 1919–1926 гг., оп. 1

**Кир-Кумакский волком ВКП(б)**

Ф. 5391, 9 ед. хр., 1926–1927 гг., оп. 1

**Кумакский волком РКП(б)**

Ф. 55, 36 ед. хр., 1921–1925 гг., оп. 1

**Ново-Покровский волком ВКП(б)**

Ф. 39, 67 ед. хр., 1919–1927 гг., оп. 1

**Орский станичный комитет ВКП(б)**

Ф. 40, 13 ед. хр., 1924–1927 гг., оп. 1

**Саринский волком РКП(б)**

Ф. 47, 14 ед. хр., 1920–1922 гг., оп. 1

**Таналыкский волком ВКП(б)**

Ф. 38, 30 ед. хр., 1924–1926 гг., оп. 1

**Таналыкский станичный комитет ВКП(б)**

Ф. 5046, 20 ед. хр., 1926–1927 гг., оп. 1

**САМАРСКОЙ ГУБЕРНИИ**

Бугурусланского уезда

**Абдулинский горволком ВКП(б)**

Ф. 3995, 252 ед. хр., 1925–1928 гг., оп. 1–5

**Коровинский волком ВКП(б)**

Ф. 1272, 37 ед. хр., 1919–1928 гг., оп. 1

**Матвеевский волком ВКП(б)**

Ф. 1204, 27 ед. хр., 1925–1928 гг., оп. 1

**Пономаревский волком ВКП(б)**

Ф. 7048, 9 ед. хр., 1925–1926 гг., оп. 1

**Султангуловский волком ВКП(б)**

Ф. 1286, 29 ед. хр., 1922–1928 гг., оп. 1

**Троицкий волком ВКП(б)**

Ф. 8077, 11 ед. хр., 1924–1928 гг., оп. 1

Бузулукского уезда

**Андреевский волком ВКП(б)**

Ф. 5119, 36 ед. хр., 1920–1926 гг., оп. 1

**Богдановский волком РКП(б)**

Ф. 5118, 16 ед. хр., 1922–1925 гг., оп. 1

**Грачевский волком ВКП(б)**

Ф. 4020, 13 ед. хр., 1924–1928 гг., оп. 1

**Ефимовский волком РКП(б)**

Ф. 5129, 4 ед. хр., 1922–1923 гг., оп. 1

**Костинский волком РКП(б)**

Ф. 5130, 2 ед. хр., 1920–1923 гг., оп. 1

**Курманаевский волком ВКП(б)**

Ф. 5133, 14 ед. хр., 1920–1927 гг., оп. 1

**Логачевский волком РКП(б)**

Ф. 5116, 8 ед. хр., 1921–1923 гг., оп. 1

**Марковский волком РКП(б)**

Ф. 5115, 6 ед. хр., 1920–1923 гг., оп. 1

**Погроминский волком ВКП(б)**

Ф. 5126, 37 ед. хр., 1920–1927 гг., оп. 1

**Покрово-Таналыкский волком РКП(б)**

Ф. 5131, 5 ед. хр., 1923–1924 гг., оп. 1

**Старо-Тепловский волком РКП(б)**

Ф. 5109, 10 ед. хр., 1920–1922 гг., оп. 1

**Таллинский волком РКП(б)**

Ф. 5108, 49 ед. хр., 1922–1924 гг., оп. 1

**Твердиловский волком РКП(б)**

Ф. 5128, 10 ед. хр., 1921–1923 гг., оп. 1

**Шестаковский волком РКП(б)**

Ф. 5117, 9 ед. хр., 1921–1923 гг., оп. 1

Волостные ячейки РКП(б) — ВКП(б) Бузулукского уезда

**Лабазинская ячейка РКП(б)**

Ф. 5114, 6 ед. хр., 1923–1924 гг., оп. 1

**Сухореченская ячейка ВКП(б)**

Ф. 1105, 8 ед. хр., 1922–1926 гг., оп. 1

Циркулярные письма, указания, инструкции губернского, уездных комитетов РКП(б) об организации партийно-политической, культурно-просветительной работы среди населения волостей, проведении хозяйственно-политических кампаний.

Протоколы волостных партийных конференций; конференций беспартийных рабочих и крестьян (Ф. 36); общих собраний волостных партийных организаций, заседаний волкомов ВКП(б) и бюро волкомов ВКП(б), совещаний секретарей волкомов, ячеек, фракций партии.

Протоколы заседаний комиссий волкомов партии: взаимопомощи, по чистке рядов партии, по ликвидации неграмотности, по проведению праздников, по изъятию церковных ценностей.

Протоколы общих собраний граждан волостей, собраний кочегаров, делегатских собраний женщин (Ф. 5115). Докладные записки о Международном дне кооперации (Ф. 3995).

Планы работы, отчеты, переписка о работе среди женщин. Планы работы, отчеты, информации, сводки, доклады волкомов и ячеек о проделанной работе волостных комитетов и ячеек. Отчеты, сведения, переписка с сельсоветами о проведении Недели помощи голодающим, Недели ребенка, Недели фронту (Ф. 32). Докладные записки об экономическом положении; о борьбе с дезертирством, бандитизмом (Ф. 1164).

Переписка с губернским, уездными, волостными комитетами партии, партячейками по вопросам организационно-партийной, идеологической, культурно-просветительной работы; о социально-экономическом, хозяйственном развитии.

Мандаты, удостоверения, анкеты, личные дела, заявления, автобиографии членов и кандидатов в члены РКП(б) (Ф. 39); списки волкомов, ячеек, членов партии, исключенных и выбывших из рядов ВКП(б). Сведения о социальном положении председателей ячеек партии. Финансовые документы волкомов и ячеек партии.

Протоколы, отчеты, доклады, переписка о работе культпросветкружков, драматического кружка, марксистских кружков, рабочих клубов. Сведения о политически грамотных и безграмотных коммунистах. Переписка с вузами, уками партии об откомандировании на рабфаки членов ВКП(б). Телеграммы о проведении мероприятий по случаю смерти В.И. Ленина (Ф. 1272).

Списки, анкеты делегатов — участников Всероссийской сельскохозяйственной выставки. Сведения о проведении субботников.

Документы об отсрочке от мобилизации ответственных работников и списки добровольцев, отправившихся на Западный фронт (Ф. 43). Материалы по учету оружия (Ф. 5128).

## ОКРУЖНЫЕ КОМИТЕТЫ (ОКРУЖКОМЫ) ВКП(б)

4 фонда, 1779 ед. хр., 1928–1930, 1934 гг., описи

Окружкомы ВКП(б) образованы в 1928 г. на основании постановления ВЦИК и СНК РСФСР от 14 мая 1928 г. в связи с преобразованием Оренбургской губернии в Оренбургский округ, который вошел в состав Средне-Волжской области<sup>1</sup>. В том же году Бузулукский и Бугурусланский уезды бывшей Самарской губернии преобразованы в округа Средне-Волжской области, которая в 1929 г. переименована в Средне-Волжский край.

<sup>1</sup> Собрание узаконений и распоряжений рабочего и крестьянского правительства РСФСР. М.: Советское законодательство, 1928. № 54. С. 691, 692.

В феврале 1929 г. Бузулукский округ упразднен, его Сорочинский район вошел в Оренбургский округ, а остальные районы — в Самарский округ<sup>1</sup>.

В августе 1930 г. все округа Средне-Волжского края упразднены, окружкомы партии ликвидированы<sup>2</sup>.

В соответствии с постановлением Президиума ВЦИК РСФСР от 5 февраля 1934 г. образован Орский промышленный округ<sup>3</sup>. Округ включал в себя Орский, Кваркенский и частично Саракташский районы<sup>4</sup>, одновременно из Орского района выделены Ново-Покровский и Домбаровский районы. Административным центром округа стал г. Орск. В Орский промышленный округ входили новостройки: Локомотивстрой, Крекингстрой, Мясокомбинат, Никельстрой (г. Орск), Халилстрой (п. Халилово). Ормедьзолото (г. Медногорск)<sup>5</sup>.

Партийное и административно-хозяйственное руководство Орским промышленным округом осуществлял Орский окружной комитет ВКП(б).

Организационное бюро Орского окружного комитета ВКП(б) начало свою работу 7 марта 1934 г.<sup>6</sup>

Постановлением Президиума ВЦИК РСФСР от 7 декабря 1934 г. из Средне-Волжского края выделена новая административно-территориальная единица — Оренбургская область. Орский округ был упразднен, Орский окружной комитет ВКП(б) прекратил существование<sup>7</sup>.

Деятельность окружкомов определялась общими задачами, поставленными партийными съездами и конференциями, пленумами ЦК ВКП(б): проведение в жизнь положений новой экономической политики, дальнейшее восстановление, расширение и реконструкция действующих и строительство новых промышленных предприятий, преобразование индивидуальных хозяйств в крупные коллективные, ликвидация неграмотности, подготовка для промышленности и прочих отраслей народного хозяйства квалифицированных рабочих, инженеров, техников и других специалистов.

Окружкомы ВКП(б) руководили деятельностью партийных организаций через районные комитеты партии, направляли деятельность Советов рабочих, крестьянских и красноармейских депутатов, профсоюзов, комсомольских организаций, кооперативных объединений через соответствующие первичные партийные организации.

---

<sup>1</sup> Собрание узаконений и распоряжений рабочего и крестьянского правительства РСФСР. Смычка. № 12. 1929. 5 января.

<sup>2</sup> ГАОО. Ф. Р-2. Д. 340. Л. 139.

<sup>3</sup> ГАОО. Путеводитель. М., 1966. С. 341.

<sup>4</sup> ОГАСПИ. Дело фонда 749. Л. 1.

<sup>5</sup> ОГАСПИ. Ф. 749. Оп. 1. Д. 3. Л. 42.

<sup>6</sup> ОГАСПИ. Ф. 749. Оп. 1. Д. 3. Л. 1.

<sup>7</sup> Хроника Оренбургской области. Том 1. 1934–1991 / под общей ред. С.М. Муромцевой. Оренбург: Печатный дом «Димур», 2009. С. 10.

В 1928 г. существовали отделы окружкомов ВКП(б): общий, организационно-инструкторский, агитационно-пропагандистский с подотделом национальных меньшинств, отдел по работе в деревне, отдел по работе среди работниц и крестьянок. К 1930 г. в окружкомах партии функционировали отделы: кадров, массовых кампаний и агитации, культуры и пропаганды, распределительный отдел, секретная часть. В 1930 г. для ликвидации окружкомов ВКП(б) были созданы ликвидационные комиссии округов.

### **Бугурусланский окружком ВКП(б) (1928–1930)**

*Ф. 1258, 967 ед. хр., 1928–1930 гг., оп. 1, 2*

I конференция Бугурусланского окружного комитета ВКП(б) состоялась 4–5 августа 1928 г. ответственным секретарем окружкома ВКП(б) избран И.Н. Медведев<sup>1</sup>.

В фонде имеются документы первичных партийных организаций округа (1929, 1930).

### **Бузулукский окружком ВКП(б) (1928–1929)**

*Ф. 5104, 78 ед. хр., 1928–1930 гг., оп. 1, 2*

I конференция Бузулукского окружного комитета ВКП(б) состоялась 22 июля 1928 г. ответственным секретарем окружкома ВКП(б) избран И.В. Скрышник<sup>2</sup>.

### **Оренбургский окружком ВКП(б) (1928–1930)**

*Ф. 4, 702 ед. хр., 1928–1930 гг., оп. 1, 2*

I конференция Оренбургского окружного комитета ВКП(б) состоялась 26–27 июля 1928 г. ответственным секретарем окружкома ВКП(б) значится П.Д. Акулинушкин<sup>3</sup>.

### **Орский окружком ВКП(б) (1934)**

*Ф. 749, 32 ед. хр., 1934 г., оп. 1, 2*

I конференция Орского окружного комитета ВКП(б) состоялась 12–13 июля 1934 г. ответственным секретарем окружкома ВКП(б) избран М.Д. Прусаков<sup>4</sup>.

---

<sup>1</sup> ОГАСПИ. Ф. 1258. Оп. 1. Д. 6. Л. 1; Д. 104. Л. 2.

<sup>2</sup> ОГАСПИ. Ф. 5104. Оп. 2. Д. 1. Л. 13; Д. 42. Л. 3; Д. 31. Л. 1

<sup>3</sup> ОГАСПИ. Ф. 4. Оп. 1. Д. 3. Л. 1; Д. 9. Л. 12.

<sup>4</sup> ОГАСПИ. Ф. 749. Оп. 1. Д. 1. Л. 1; Д. 2. Л. 1.

В фонде имеются документы первичных партийных организаций округа (1934).

Протоколы и стенограммы окружных партийных конференций, пленумов, заседаний бюро, секретариата, партийного актива окружкома ВКП(б) и документы к ним; окружных собраний, коллегий отделов окружкома, комиссии по приему в члены ВКП(б).

Директивы, циркуляры райкомам партии, выписки из протоколов заседаний окружкомов ВКП(б) по вопросам организационно-партийной и агитационно-пропагандистской работы, подбора, расстановки и подготовки партийных кадров. Наказ Оренбургской окружной контрольной комиссии о чистке партии (Ф. 4).

Планы, отчеты, информационные сводки, доклады, докладные записки, справки о работе отделов окружкомов ВКП(б) по вопросам культурно-воспитательной, советской, профсоюзной, хозяйственной, финансовой, налоговой, административно-судебной работы в округе и районах; сведения о политическом и хозяйственном положении, настроениях рабочих и крестьян, о проведении политических и хозяйственных кампаний: обмен партийных документов, чистка рядов партии, перевыборы Советов рабочих, крестьянских и красноармейских депутатов, борьба с бюрократизмом, посевная, хлебозаготовительная кампании. Сведения о коллективизации, раскулачивании и перегибах при их проведении, об организации и работе колхозов, коммун, сельхозартелей, о перестройке форм и методов работы деревенских парторганизаций в связи с образованием колхозов, об экономическом и политическом состоянии бывших казачьих станиц; сведения о состоянии народного образования и здравоохранения, ликвидации неграмотности, проведении юбилейных и революционных праздников, об антирелигиозной пропаганде. Сведения о работе среди женщин, казачества, бедноты и батрачества, национальных меньшинств.

План развития хозяйства, культуры, здравоохранения Оренбургского округа на первую пятилетку (1928–1932).

Финансовые отчеты окружкомов партии. Ведомости на выдачу заработной платы работникам окружкомов ВКП(б).

Протоколы пленума крайкома ВКП(б) по вопросу ликвидации Бугурусланского округа, заявления, списки и переписка об использовании, откомандировании партактива в районы после ликвидации округа.

## ОБЛАСТНЫЕ КОМИТЕТЫ (ОБКОМЫ) ВКП(б) — КПСС

### Оренбургский обком КПСС (1934–1963, 1965–1991)

Ф. 371, 71 769 ед. хр., 1934–1963, 1965–1991 гг., оп. 1–20, 20а, 21–98; речь вопросов, рассмотренных на бюро и секретариатах обкома пар-



*тии (1934–1962, 1964–1991), алфавитная книга к протоколам бюро обкома КПСС (1953–1962), алфавитные книги лиц, проходящих по протоколам бюро обкома КПСС (1960)*

Оренбургский обком ВКП(б) образован 20 декабря 1934 г. с созданием Оренбургской области. Его работу возглавил А.Ф. Горкин<sup>1</sup>.

В 1934 г. структура обкома партии состояла из промышленно-транспортного, сельскохозяйственного отделов, отделов руководящих партийных органов, кадров, пропаганды, печати, школ, советско-торгового, военного, секторов статистики и единого партбилета и информации.

I областная партийная конференция состоялась 5–11 марта 1936 г. В состав областной партийной организации входили 52 районные партийные организации<sup>2</sup>.

Областная партийная организация в 1939 г. объединяла около 9 000 членов, состояла из 55 райкомов и горкомов ВКП(б) и свыше 1 700 первичных парторганизаций.

С 25 февраля по 1 марта 1939 г. проходила IV Чкаловская областная партийная конференция, на которой было отмечено, что Чкаловская область из аграрной за годы последней пятилетки превратилась в индустриальную. Конференция внесла дополнения в планы работы по строительству металлургического завода на базе халиловских руд и электростанций, по развитию местной топливной базы, химической промышленности, по строительству заводов стройматериалов, предприятий легкой и пищевой промышленности, новых линий железных дорог, по расширению жилищного строительства в совхозах и МТС, о размерах полного обеспечения рабочих и служащих жильем и другие<sup>3</sup>.

В связи с возросшей необходимостью повышения уровня агитационно-пропагандистской работы и усилением военной угрозы в стране продолжалось совершенствование структуры обкома партии. Реорганизуется отдел руководящих партийных органов в организационно-инструкторский отдел с секторами статистики и единого партбилета и отдел информации. Отдел пропаганды и отдел печати объединены в отдел пропаганды и агитации. Вновь организуется военный отдел. Уточняется название отдела школ — отдел школ и науки.

С 1941 г. областная партийная организация решала партийные и хозяйственные вопросы, направленные на усиление помощи фронту. В этих целях в 1942 г. на X–XII пленумах обкома партии обсуждались задачи агитационно-пропагандистской работы в массах и увеличения притока в партию, строительства Орского металлургического комби-

<sup>1</sup> ОГАСПИ. Ф. 371. Оп. 1. Д. 1. Л. 1, 2, 2а, 3.

<sup>2</sup> ОГАСПИ. Ф. 371. Оп. 1. Д. 389. Л. 1.

<sup>3</sup> ОГАСПИ. Ф. 371. Оп. 3. Д. 1. Л. 1. В 1938–1957 гг. область называлась Чкаловской.

ната<sup>1</sup>. Вопросы своевременного обеспечения сельскохозяйственных работ, заготовок сельхозпродуктов решались на трех пленумах обкома партии. Партийные активы и значимые областные совещания не проводились.

В условиях войны промышленность, сельское хозяйство потребовали более конкретного руководства, оперативного решения все новых проблем, своевременного контроля. В штатное расписание обкома партии с января 1942 г. вводятся две дополнительные единицы: секретаря обкома ВКП(б) по строительству и стройматериалам и секретаря обкома ВКП(б) по торговле и общественному питанию<sup>2</sup>. В штате обкома ВКП(б) работало 12 секретарей. Одновременно из промышленного отдела выделился отдел оборонной промышленности, в него вошел отдел металлургии; совхозный и отдел животноводства объединились с сельхозотделом; был образован новый отдел — торговый. С июня вводится должность секретаря обкома ВКП(б) по металлургии, вновь образуется отдел металлургии; с декабря — должности секретарей обкома ВКП(б) по нефтяной промышленности, по электростанциям и топливу. На базе топливно-энергетического отдела образованы два отдела: нефтяной и местной топливной промышленности и отдел электростанций. Сельхозотдел разделяется на совхозный и колхозный отделы.

К 1943 г. в Чкаловской области модернизировались действующие и строились новые промышленные предприятия. Предприятиями-гигантами стали Южуралникелькомбинат, нефтеперегонный завод им. Чкалова, Орский металлургический комбинат, Тульский завод № 314 (эвакуирован в г. Медногорск 10 октября 1941 г.), Орский механический завод № 257, Чкаловский завод № 545 боеприпасов (эвакуирован из г. Луганска в августе 1941 г.) и Чкаловский завод № 47 (авиазавод, эвакуирован из Ленинграда). Предприятия наращивали выпуск оборонной продукции. Росла добыча нефти. Значительный рост промышленного производства потребовал увеличения выработки электроэнергии.

В целях оперативного и конкретного руководства в структуру обкома партии в конце 1942 г. вместо секретаря обкома ВКП(б) по топливной и энергетической промышленности введены должности трех секретарей обкома ВКП(б) — по местной и топливной промышленности, по нефтяной промышленности, по электростанциям.

Важное значение для развития промышленного производства имело совещание работников промышленности и транспорта в январе 1943 г., которое обсудило итоги работы промышленности области за 1941–1942 гг. и наметило ближайшие задачи на 1943 г.

---

<sup>1</sup> ОГАСПИ. Ф. 371. Оп. 6. Д. 1. Л. 1.; Ф. 371. Оп. 6. Д. 7. Л. 1.

<sup>2</sup> ОГАСПИ. Ф. 371. Оп. 6. Д. 10. Л. 16–17.

В то время как промышленное производство успешно развивалось, сельское хозяйство области приходило в упадок. Для сельского хозяйства области 1943 г. был наиболее сложным. Заметно ухудшилась материально-техническая база сельского хозяйства, т. к. мобилизация на фронт техники, людей продолжалась. К военным трудностям добавилась засуха 1943 г. Вопросы состояния сельского хозяйства трижды обсуждались на XIII и XIV пленумах обкома партии<sup>1</sup>. С целью улучшения руководства сельским хозяйством обком ВКП(б) вновь выделил совхозный отдел из сельхозотдела, в мае — отдел животноводства.

В августе 1943 г. ЦК партии упразднил институт отраслевых секретарей. Учреждались заместители секретарей, которые одновременно руководили отраслевыми отделами обкома партии, при этом главным в их деятельности стало не непосредственное решение административных и хозяйственных вопросов, а проведение в жизнь директив партии и государства путем улучшения партийной работы. Количество секретарей обкома ВКП(б) сократилось до пяти. 10 августа 1943 г. обком партии принимает постановление о реорганизации отраслевых отделов обкома ВКП(б): отдел оборонной промышленности объединен с отделом промышленности в промышленный отдел обкома ВКП(б); отдел местной нефтяной промышленности — в отдел нефтяной и местной топливной промышленности; отдел легкой и пищевой промышленности ликвидирован: предприятия легкой промышленности вошли в промышленный отдел, пищевой — в отдел торговли и общественного питания (позже этот отдел назывался отделом торговли и пищевой промышленности)<sup>2</sup>.

В целях совершенствования партийной работы в июле 1943 г. обком ВКП(б) организует областные шестимесячные партийные курсы, по окончании которых свыше 100 человек были направлены в районы на партийную и советскую работу<sup>3</sup>.

На VI областной партийной конференции 25–27 января 1945 г. прозвучал отчетный доклад о работе Чкаловского обкома ВКП(б), где были подведены итоги работы промышленности и сельского хозяйства Чкаловской области в условиях военного времени<sup>4</sup>.

Обком партии как единый руководящий партийный орган области функционировал до декабря 1962 г., когда в соответствии с решением ноябрьского (1962 г.) Пленума ЦК КПСС в стране произошла перестройка партийных органов по так называемому производственному принципу и были созданы Оренбургский промышленный и Оренбургский сельский обкомы КПСС. Но перестройка партийных органов не

<sup>1</sup> ОГАСПИ. Ф. 371. Оп. 7. Д. 1. Л. 2; Д. 4. Л. 1.

<sup>2</sup> ОГАСПИ. Ф. 371. Оп. 7. Д. 24. Л. 2.

<sup>3</sup> ОГАСПИ. Ф. 371. Оп. 7. Д. 20. Л. 59.

<sup>4</sup> ОГАСПИ. Ф. 371. Оп. 9. Д. 1.

оправдала себя, и 23 декабря 1964 г. были воссозданы единый обком КПСС и районные партийные организации. Первым секретарем обкома партии был избран А.В. Коваленко<sup>1</sup>.

Апрельский (1985 г.) Пленум ЦК КПСС положил начало перестройке всех сторон жизни советского общества. Оренбургский областной комитет КПСС возглавил руководство перестройкой в области. Обком партии считал «главной задачей осуществление разработанной в соответствии с решением апрельского (1985 г.) Пленума ЦК, XXVII съезда партии, последующих пленумов ЦК и областной партийной конференции конкретной системы мер по организационно-партийному обеспечению реализации задач ускорения социально-экономического развития области. В основе этой работы — перестройка работы партийных комитетов как органов коллективного политического руководства, укрепление партийных рядов, совершенствование кадровой политики, развитие процессов демократизации и гласности»<sup>2</sup>.

В период 1987–1991 гг. прошли XXVIII съезд КПСС и XIX Всесоюзная партийная конференция, создана Коммунистическая партия РСФСР. В Оренбургской областной партийной организации прошли XXVI и XXVII областные партконференции, 23 пленума обкома КПСС, 6 собраний партийно-хозяйственного актива.

XIX Всесоюзная партийная конференция, июльский и сентябрьский (1988 г.) Пленумы ЦК КПСС, на которых обсуждались вопросы политической реформы и совершенствования структуры партийного аппарата, существенно изменили функции партийных комитетов как органов политического руководства. В новых условиях общественно-политической жизни страны функции партийных комитетов направлялись прежде всего на решение политических и воспитательных задач, подбор, расстановку и воспитание кадров, организацию работы по реализации и проверке исполнения принимаемых решений, на оказание практической помощи партийным организациям, обобщение и распространение положительного опыта партийной работы<sup>3</sup>. Функциональные обязанности, входившие в компетенцию отраслевых отделов обкома КПСС, были переданы советским органам. Освобожденный от административно-хозяйственной функции аппарат обкома КПСС сосредоточил свою работу на ключевых направлениях организационно-партийной и идеологической работы, проведении активной социальной политики, на политических методах партийного руководства.

В связи с реорганизацией партийного аппарата, изменением его структуры и штатов в обкоме партии упразднены 16 отделов, в том числе отраслевые.

<sup>1</sup> ОГАСПИ. Ф. 371. Оп. 33. Д. 197. Л. 1, 2.

<sup>2</sup> ОГАСПИ. Ф. 371. Оп. 97. Д. 234. Л. 4.

<sup>3</sup> ОГАСПИ. Ф. 371. Оп. 97. Д. 239. Л. 13, 18.

Для реализации установок XIX Всесоюзной партийной конференции по восстановлению ленинского принципа коллегиального обсуждения и принятия решений образованы комиссии по следующим направлениям: по вопросам организационно-партийной и кадровой работы, идеологическая, по вопросам социально-экономического развития, по аграрным вопросам и по правовым вопросам. В задачи комиссий входило изучение проблем по своим направлениям и выработка для обкома КПСС предложений по совершенствованию деятельности партийных организаций, по реализации решений конференций областной партийной организации и пленумов обкома КПСС<sup>1</sup>.

В 1990 г. общественно-политическая и социально-экономическая обстановка в области, положение дел в областной партийной организации становились все более напряженными. Нарастала резкая критика в адрес партийных органов. Продолжался выход из членов КПСС. Часть коммунистов выходила из партии по политическим мотивам, выражая несогласие с программными целями партии, принятым курсом перехода на рыночную экономику, вводом частной собственности. Среди них были и некоторые руководители, секретари партийных организаций. Резко сократился прием в члены КПСС. Бюджет областной партийной организации значительно сократился. Принятие закона о печати, становление многопартийной системы осложнили работу областной партийной организации. Партийные комитеты и бюро, коммунисты лишились права непосредственно вмешиваться в административно-хозяйственные дела.

27 апреля 1990 г. состоялась XXVII Оренбургская областная партийная конференция<sup>2</sup>. Она отметила, что обкомом КПСС принимались меры по перестройке деятельности партийных организаций, совершенствованию политических методов работы. В партийных организациях области организована дискуссия о роли и месте партии в обществе. Комиссиями обкома КПСС обобщены предложения коммунистов по проекту Устава КПСС. Обобщались предложения по проекту Платформы ЦК КПСС к XXVIII съезду. Вместе с тем XXVII областная партконференция отметила, что «организаторская и политическая работа обкома, горкомов, райкомов КПСС, первичных организаций не в полной мере соответствует современным требованиям и сложившейся политической обстановке». Конференция избрала делегатов на XXVIII съезд КПСС, которые одновременно становились делегатами Российской партийной конференции<sup>3</sup>.

19 июня 1990 г. делегаты XXVIII съезда КПСС собрались на республиканскую партийную конференцию, ставшую первым учредитель-

<sup>1</sup> ОГАСПИ. Ф. 371. Оп. 97. Д. 244. Л. 8–10.

<sup>2</sup> ОГАСПИ. Ф. 371. Оп. 97. Д. 725. Л. 1.

<sup>3</sup> ОГАСПИ. Ф. 371. Оп. 97. Д. 725. Л. 95.

ным съездом. 20 июня Учредительный съезд провозгласил создание Коммунистической партии РСФСР.

В соответствии с решениями XXVIII съезда партии, постановлением объединенного IV пленума Оренбургского обкома КПСС и III пленума контрольно-ревизионной комиссии от 29 сентября 1990 г., контрольно-ревизионная комиссия переименована в контрольную комиссию областной организации КПСС<sup>1</sup>.

С выходом в свет постановления Секретариата ЦК КПСС от 11 сентября 1990 г. «О сокращении расходов КПСС и рекомендациях партийным комитетам по формированию бюджета в новых условиях» на V пленуме обкома КПСС 23 марта 1991 г. принято постановление «О структуре и штатах аппарата обкома КПСС». Были упразднены государственно-правовой и общий отделы. Для ведения делопроизводства организован общий сектор. Всего в аппарате обкома партии предусматривалось 46 ответственных работников.

26 февраля 1991 г. Секретариат ЦК КПСС принял постановление «О работе Оренбургского обкома партии по выполнению решений XXVIII съезда КПСС». Секретариат ЦК КПСС отметил, что «Оренбургская партийная организация, работая в сложной обстановке, оказывает конструктивное воздействие на положение дел в области, проявляет себя как влиятельная сила». Тем не менее положение КПСС в стране и области все более усложнялось.

20 июля 1991 г. Указом Президента РСФСР Б.Н. Ельцина «О прекращении деятельности организационных структур политических партий и массовых общественных движений в государственных органах, учреждениях и организациях РСФСР» деятельность органов и организаций, в том числе и организации КПСС, была запрещена на предприятиях, в госорганах и т. д.

В связи с этим указом бюро Оренбургского обкома партии 30 июля и 16 августа 1991 г. приняло постановление о начале осуществления реорганизации парторганизаций и перехода в новых условиях работы на территориальный принцип.

19 августа 1991 г. в правительстве страны организуется Государственный комитет по чрезвычайному положению (ГКЧП).

В связи с действиями ГКЧП и поддержкой его со стороны КПСС, Указом Президента РСФСР Б.Н. Ельцина от 23 августа 1991 г. деятельность органов и организаций Коммунистической партии РСФСР была приостановлена. Оренбургский областной комитет КПСС прекратил свою деятельность 23 августа 1991 г.

На основании указа Президента РСФСР Б.Н. Ельцина от 24 августа 1991 г. «Об имуществе Коммунистической партии Советского Союза»

---

<sup>1</sup> ОГАСПИ. Ф. 371. Оп. 97. Д. 746. Л. 61.

Советы народных депутатов взяли под охрану имущество КПСС. Указом Президента РСФСР Б.Н. Ельцина от 24 августа 1991 г. «О партийных архивах» документы, образовавшиеся в деятельности КПСС, признаны подлежащими государственному хранению. Партийные архивы вместе с занимаемыми ими зданиями, сооружениями, штатной численностью и фондом оплаты труда переданы в ведение архивных органов РСФСР.

В период своего существования обком партии руководил деятельностью партийных организаций на местах, проводил через них организационную и агитационную работу среди населения; создавал различные учреждения партии в пределах области, координировал работу областной газеты «Южный Урал», направлял деятельность исполнительных органов Советов, профсоюзных, комсомольских и других общественных организаций через партийные группы в них.

Важнейшие вопросы организационной и политико-массовой работы обсуждались на пленумах обкома партии. Высшим руководящим органом областной партийной организации являлась областная конференция, которая избирала областной комитет, контрольную и ревизионную комиссии. Для осуществления повседневного руководства работой областной партийной организации обком избирал бюро; рассмотрением и проверкой исполнения текущих вопросов занимался секретариат.

Структура обкома КПСС:

— особый сектор (1934–1962, 1964–1966), общий отдел (1967–1991);

— секретная часть (1945–1952, 1955–1958, 1962, 1965–1991);

— отдел руководящих партийных органов (1935–1938, 1955–1961, 1965), организационно-инструкторский отдел (1939–1947, 1966), отдел партийных, профсоюзных и комсомольских органов (1946–1954), отдел организационно-партийной работы (1966–1988), отдел организационно-партийной и кадровой работы (1989–1991);

— отдел информации (1944–1962);

— отдел кадров (1935–1938, 1940–1950, 1954, 1960);

— отдел культуры и пропаганды ленинизма (1935), отдел партийной пропаганды, агитации и печати (1936–1938), отдел пропаганды и агитации (1939–1961, 1965–1988), идеологический отдел (1962, 1989–1991), идеологическая комиссия (1988);

— отдел науки и школ (1936–1939, 1946), отдел школ и вузов (1952–1953, 1955–1956, 1960–1961), отдел школ (школьный отдел) (1944–1945, 1947, 1951–1954), отдел науки и учебных заведений (1966–1988);

— культурно-просветительский отдел (1939), отдел культуры (1976–1983);

— экономический отдел (1986–1988), социально-экономический отдел (1989–1991);

— промышленно-транспортный отдел (1934–1939, 1953–1962, 1965–1980, 1986), промышленный отдел (1940–1948, 1981–1988);

— транспортный отдел (1940–1951), отдел транспорта и связи (1980–1983, 1988);

— отдел тяжелой промышленности (1949–1952);

— отдел металлургии (1941, 1943–1946), отдел цветной металлургии (1940);

— топливно-энергетический отдел (1940, 1942), топливный отдел (1941), отдел электростанций (1943–1945, 1947);

— отдел нефтяной и местной топливной промышленности (1943–1946), отдел нефтяной, газовой и химической промышленности (1972, 1974–1985);

— отдел строительства и стройматериалов (1959–1962), отдел строительства (1941–1946, 1965–1988);

— военный отдел (1936, 1939–1946, 1948);

— отдел оборонной промышленности (1942–1943);

— сельскохозяйственный отдел (отдел сельского хозяйства) (1934–1962, 1965–1983), отдел сельского хозяйства и пищевой промышленности (1985–1988), аграрный отдел (1989–1991);

— отдел животноводства (1941, 1943–1947);

— отдел совхозов (совхозный отдел) (1941, 1943–1944, 1946–1947, 1954–1958);

— административный отдел (1948–1949, 1951–1952, 1984–1986), административно-хозяйственный отдел (1950, 1958), административно-торгово-финансовый отдел (1953–1957), отдел административных и торгово-финансовых органов (1959–1962), отдел административных органов (1965–1983, 1987–1988), государственно-правовой отдел (1989–1990);

— советско-торговый отдел (1935–1939), отдел торговли и общественного питания (1942, 1946), отдел торговли и пищевой промышленности (1943–1945), отдел торговли (1947), планово-финансово-торговый отдел (1948–1952), отдел легкой, пищевой промышленности и торговли (1965–1980), отдел торговли и бытового обслуживания (1981–1987);

— отдел легкой и пищевой промышленности (1940–1942), отдел легкой промышленности (1948–1952), отдел легкой промышленности и товаров народного потребления (1986–1987);

— финансово-хозяйственный сектор (1935–1958), планово-финансовый отдел (1950–1951), финансово-хозяйственный отдел (1965–1988);

— управление делами (1985, 1989–1991).

Внутри отделов создавались секторы.



## ДЕЯТЕЛЬНОСТЬ РУКОВОДЯЩИХ ОРГАНОВ. ОБЩИЕ ВОПРОСЫ

Стенограммы, протоколы I–XXVII областных партийных конференций и документы к ним (отчетные доклады обкома партии, ревизионной, контрольной и счетной комиссий, тексты выступлений в прениях, постановления и резолюции по докладам, обращения, приветствия трудовых коллективов, списки состава президиума, мандатной, ревизионной комиссий, мандаты и анкеты делегатов).

Стенограммы, протоколы пленумов, заседаний бюро и секретариата обкома партии, его отделов, секторов и комиссий (вопросы организационно-партийной и идеологической работы, партийного руководства отраслями народного хозяйства и культуры, утверждения руководящих номенклатурных работников, рассмотрения апелляций и персональных дел коммунистов; планы мероприятий по реализации принятых решений). Документы к протоколам пленумов, заседаний бюро и секретариата обкома партии.

Стенограммы и протоколы областных собраний партийного, советского, профсоюзного, комсомольского, партийно-хозяйственного активов, совещаний секретарей горкомов, райкомов КПСС, инструкторов обкома КПСС, научно-теоретических и научно-практических конференций и документы к ним.

Докладные записки обкома партии о выполнении постановлений ЦК КПСС, Совета Министров СССР.

Справки, записки о выполнении постановлений партийных конференций, пленумов, бюро и секретариата обкома партии.

Директивы обкома КПСС партийным организациям по вопросам организационно-партийной и идеологической работы, руководства отраслями народного хозяйства и культуры, финансово-хозяйственной деятельности и делопроизводства.

Отчеты, информации обкома партии в ЦК КПСС о рассмотрении персональных дел коммунистов; о проведении важнейших общественно-политических мероприятий (выборы народных депутатов всех уровней, переписи населения, обмен партийных документов и др.); о работе обкома партии и его отделов; о состоянии общественного мнения и реакции населения на отдельные мероприятия партии и правительства; о работе сети политического просвещения; об обсуждении проектов постановлений ЦК КПСС; об инициативах трудовых коллективов, организации и результатах социалистического соревнования и движения за коммунистическое отношение к труду; о представлении отдельных лиц, предприятий и организаций к награждению орденами, медалями и присвоению почетных званий; о перестройке Оренбургской партийной организации по территориально-производственному признаку (1962); о строительстве новых промышленных объектов

и открытии учебных заведений, учреждений культуры и социального обслуживания; о мероприятиях, направленных на ускорение научно-технического прогресса, интенсификацию производства, освоение новых технологий и производств, охрану окружающей среды; об увеличении производства, улучшении сохранности сельскохозяйственной продукции и снабжения населения продуктами питания; о решении актуальных социальных проблем: медицинского обслуживания, жилищного строительства, борьбы с преступностью, пьянством и алкоголизмом, ликвидации детской беспризорности; об изменениях в административно-территориальном делении Оренбургской области (1960); о митингах, посвященных смерти И.В. Сталина (1953). Материалы на соискание Ленинской премии 1960 г. за открытие и разведку Гайского месторождения медно-колчеданных руд в Оренбургской области (1959).

Статистический справочник «Экономическая характеристика районов области» (1939).

Переписка с Советом Министров СССР, союзными министерствами по вопросам государственного, хозяйственного и культурного строительства.

Письма И.В. Сталину, В.М. Молотову, К.Е. Ворошилову от делегатов II чрезвычайного съезда Советов Оренбургской области (1936).

Докладные записки, письма и заявления (индивидуальные, коллективные, анонимные) коммунистов и беспартийных по персонально-партийным и лично-бытовым вопросам, о недостатках в работе отдельных организаций, о фактах неправильного поведения и корыстных злоупотреблений членов партии, о «троцкистско-зиновьевских группах» (1936–1937), о необоснованных арестах членов партии в годы Большого террора (1937–1938), справки отделов обкома партии о результатах их проверок и ответы заявителям.

Списки участников революционных событий 1905–1907 гг., представленных к правительственным наградам; делегатов XX, XXI съездов КПСС, депутатов Верховного Совета СССР; кандидатов в депутаты Верховного Совета РСФСР, областного Совета и районных Советов депутатов трудящихся.

Директивы и постановления ЦК КПСС, Совета Министров СССР, ВЦСПС, Совета Министров РСФСР.

Книга приказов по особому сектору обкома КПСС.

## ОРГАНИЗАЦИОННО-ПАРТИЙНАЯ И КАДРОВАЯ РАБОТА

Стенограммы, протоколы совещаний работников орготделов обкома, горкомов и райкомов партии, секретарей горкомов, райкомов партии по вопросам организационно-партийной и кадровой работы.

Стенограммы совещаний «Задачи области в 1940 г. в связи с прошедшими выборами в местные Советы депутатов трудящихся» (1939) по вопросам сочетания партийно-политической и хозяйственной работы; научно-практических конференций, совещаний по вопросу выработки предложений Оренбургской областной партийной организации к XIX Всесоюзной партийной конференции (1988); встречи в конференц-зале Дома политического просвещения Чкаловского обкома КПСС с народными депутатами СССР А.Д. Сахаровым и Г.В. Старовойтовой по вопросам социально-экономической и политической ситуации в России (1989) и др.

Протоколы партийных конференций, пленумов и заседаний бюро горкомов и райкомов партии.

Отчеты о работе организационно-инструкторского отдела обкома партии, докладные записки, информации, справки обкома, горкомов партии о состоянии организационно-партийной и кадровой работы, о подготовке и проведении партийных конференций, пленумов и отчетно-выборных партийных собраний и выполнении принятых постановлений; о руководстве горкомов, райкомов партии первичными партийными, комсомольскими, профсоюзными организациями; о подведении итогов чистки рядов партии и проведении кампании по обмену партийных документов (1935); о проведении партийных собраний по обсуждению итогов съездов КПСС; об изменении структуры горкомов, райкомов партии и перестройке работы партийных органов (1941–1945); о проведении работы по подбору, расстановке и воспитанию кадров; о рассмотрении критических замечаний и высказываний коммунистов в адрес работников аппарата обкома партии; о фактах вредительства в колхозах и совхозах области; компрометирующие документы на коммунистов; о наложении партийных взысканий на коммунистов; об укреплении партийного влияния в трудовых коллективах и общественных организациях области (1990).

Аналитическая записка о демократических партийных структурах в Оренбургской области (1991).

Докладные записки о подготовке, проведении и итогах выборов в Верховные Советы СССР, РСФСР, местные советы депутатов трудящихся (народных депутатов). Письма горкомам и райкомам о подборе, расстановке и обучении кадров.

Статистические отчеты (годовые, полугодовые, квартальные, ежемесячные) о численности, составе районных партийных организаций, о составе коммунистов и кандидатов партии по социальному положению, партстажу, образованию, роду занятий, возрасту, полу, национальности, о распределении коммунистов по отраслям народного хозяйства.

Статистические отчеты о составе и сменяемости прокуроров, народных судей, редакторов газет, председателей колхозов.

Документы (характеристики, письма, телеграммы, ходатайства) по вопросам установления персональных пенсий.

Списки секретарей первичных партийных организаций, горкомов и райкомов партии, работников юстиции, милиции, районных прокуроров, народных судей, председателей колхозов, специалистов сельского хозяйства, госбанка, заведующих торговыми делами, руководителей предприятий промышленности, медицинских работников, работников тяжелой и легкой промышленности, транспорта и связи, колхозов, учреждений культуры и просвещения, работников МВД, торговых, финансовых и банковских органов; резерва на должности номенклатурных работников ЦК КПСС по Оренбургской области; погашенных партийных документов; исключенных при проверке партийных документов (1935–1936); учетных карточек членов КПСС, подлежащих сдаче в партийный архив (1990); списки сменившихся номенклатурных работников, руководящего состава государственных учреждений области.

Книга учета кандидатских карточек, партийных билетов. Акты на уничтожение погашенных партийных документов.

Наградные листы на членов КПСС, представляемых к правительственным наградам.

#### АГИТАЦИОННО-ПРОПАГАНДИСТСКАЯ, ИДЕОЛОГИЧЕСКАЯ РАБОТА, РАБОТА СРЕДИ ЖЕНЩИН

Директивные указания ЦК КПСС по вопросам агитационно-пропагандистской, политико-просветительской работы.

Стенограммы и протоколы совещаний заведующих агитационно-пропагандистскими отделами, парткабинетами горкомов, райкомов партии, секретарей парткомов, редакторов и корреспондентов городских и районных газет, пропагандистов, агитаторов, лекторов, работников библиотек и изб-читален, молодых писателей; научно-теоретических и практических конференций и документы к ним.

Отчеты отделов пропаганды и агитации обкома, горкомов и райкомов партии.

Докладные записки отдела пропаганды и агитации, идеологического отдела обкома партии о разъяснении материалов партийных пленумов, постановлений ЦК ВКП(б) — КПСС о состоянии антирелигиозной пропаганды, о проведении агитационно-массовых кампаний в связи с выборами в Советы, Президента РСФСР (1991), принятием Конституции СССР (1936), референдумом за сохранение СССР (1991) и всесоюзных переписей населения; об организации празднования историко-революционных и знаменательных событий; об идеологическом обеспечении программы интенсификации производства на основе на-

учно-технического прогресса (1985) и Продовольственной программы (1986).

Отчеты горкомов и райкомов партии о выполнении постановлений ЦК КПСС и обкома партии по идеологическим вопросам.

Докладные записки, информации о комплектовании и работе сети партийного просвещения и экономического образования трудящихся, подготовке пропагандистских кадров. Отчеты, учебные планы советско-партийных школ (1930-е), школ основ марксизма-ленинизма и коммунистического труда, кафедр марксизма-ленинизма и истории КПСС высших и средних специальных учебных заведений. Статистические данные о системе партийной учебы. Списки пропагандистов, слушателей партийных школ и курсов, учащихся и преподавателей.

Отчеты о результатах социологических исследований Института социологических исследований Академии наук СССР (1987).

Отчеты лекторской группы обкома партии. Методические разработки отдела пропаганды и агитации, областного комитета защиты мира, лекторской группы, в том числе «Русская Православная Церковь в прошлом и настоящем» (1987), «Реформа управления экономикой — коренной вопрос перестройки» (1987) и др.

Отчеты, докладные записки, информации о работе редакций областных, городских, районных и многотиражных газет, издательств, радио и телевидения; о состоянии кинофикации; о регистрации СМИ (1990, 1991). Обзоры областных, городских, районных газет. Докладные записки о состоянии полиграфической базы области. Списки газет, издававшихся в области (1935), редакторов районных газет (1936). Характеристики работников редакций газет. Обзоры радиопередач. Информации о работе областных десятидневных курсов по переподготовке работников редакций газет (1961).

Справки, докладные записки о работе Оренбургского отделения ТАСС, областных организаций Союза воинствующих безбожников, Осоавиахима, ДОСААФ, добровольных народных дружин.

Докладные записки о социалистическом соревновании, движении ударников и стахановском движении.

Докладные записки о работе среди женщин.

Докладные записки о развитии физической культуры и спорта в области, проведении спортивных соревнований, спартакиад, внедрении нового Всесоюзного физкультурного комплекса «Готов к труду и обороне» (1973), о работе добровольных спортивных обществ.

Переписка с партийными, советскими, хозяйственными и другими организациями, научными и учебными заведениями, учреждениями культуры по вопросам идеологической и культурно-просветительской работы.

## РУКОВОДСТВО ОТРАСЛЯМИ НАРОДНОГО ХОЗЯЙСТВА

Директивные указания отраслевых отделов обкома партии по вопросам работы промышленных предприятий.

Протоколы и стенограммы конференций, совещаний, слетов при отраслевых отделах обкома КПСС, секретарей парторганизаций, руководителей предприятий промышленности и транспорта, изобретателей-стахановцев Орско-Халиловского района. Стенограмма совещания по вопросу пуска первой очереди Оренбургского газоперерабатывающего завода (1974).

Отчеты о работе отраслевых отделов обкома, горкомов, райкомов партии.

Отчеты, доклады, докладные записки, справки, информации о работе предприятий промышленности, строительства, транспорта и связи, топливно-энергетического комплекса и коммунального хозяйства (1987–1990); о выполнении промфинпланов, социалистических обязательств (1966–1969, 1986); о строительстве новых промышленных объектов, в т. ч. Орско-Халиловского индустриального комплекса (1935–1940), трикотажно-вязального комбината в г. Оренбурге, Орского мясокомбината (1935–1940), крекинг-завода в г. Орске (1935–1940), Медногорского медно-серного комбината (1981–1989); о строительстве Ириклинского водохранилища (1944–1948), завода белково-витаминных концентратов (1978–1989); объектов социально-культурного назначения (1984–1986); о реконструкции действующих заводов (1981–1988); о развитии геологоразведки и золотодобычи (1939–1941, 1966–1974); о состоянии рационализаторской и изобретательской работы (1935–1936, 1987); об ускорении научно-технического прогресса (1985–1986), внедрении новой техники и передовых методов труда в производство (1977–1987); о пребывании на Оренбургском газовом комплексе министра газовой промышленности СССР В.С. Черномырдина и заместителя председателя Совета Министров СССР Л.Д. Рябева (1989); о внедрении госприемки продукции; о борьбе с промышленным загрязнением окружающей среды (1967, 1981–1990); о состоянии материально-технического обеспечения предприятий и снабжении работников продуктами питания (1985–1988); о культурно-бытовом обслуживании работников (1987–1989) и охране их труда (1966–1967), укреплении трудовой дисциплины; о развитии кооперативной и индивидуально-трудовой деятельности (1987–1989). Обзорная справка «Основные направления развития предприятий цветной металлургии области на XII пятилетку и на период до 2000 года» (1985).

Переписка обкома КПСС с ЦК КПСС, союзными министерствами и ведомствами, местными партийными органами.

Письма С.М. Буденного секретарю Оренбургского обкома ВКП(б) А.Ф. Горкину о создании фонда «Лошадь РККА» (1935).

Социалистические обязательства трудовых коллективов и рапорты об их досрочном выполнении. Списки ударников, стахановцев, передовиков производства.

Стенограммы слетов колхозников-ударников, стахановцев полеводства, животноводства, совещаний с райкомами партии по вопросам проведения посевных и уборочных работ, заготовки кормов и зимовки скота, совещаний женщин-механизаторов.

Доклады секретарей обкома КПСС по вопросам развития сельского хозяйства.

Информации отделов райкомов партии области о выполнении решений съездов и пленумов ЦК КПСС, постановлений ЦК КПСС, ВЦСПС, указаний сельскохозяйственного отдела ЦК КПСС о мерах по увеличению производства сельскохозяйственной продукции; о дальнейшем развитии колхозного строя и реорганизации МТС; об укреплении колхозов и совхозов кадрами; о дополнительных мерах по развитию животноводства; об интенсификации сельскохозяйственного производства, укреплении его материально-технической базы; о проведении сельскохозяйственных выставок.

Докладные записки, справки, информации о колхозном строительстве; о создании МТС и совхозов; проведении посевных и уборочных кампаний, заготовок сельскохозяйственных продуктов; освоении целинных и залежных земель (1950-е, 1960-е); по вопросам развития животноводства, электрификации, механизации и радиофикации села; о внедрении технических средств и передового сельскохозяйственного опыта в производство; о ходе и итогах выполнения социалистических обязательств; об оказании шефской помощи совхозам и колхозам; о выполнении Продовольственной программы и использовании резервов сельскохозяйственного производства (1981); о развитии коллективного садоводства и огородничества, подсобных хозяйств промышленных предприятий, о создании женских тракторных бригад.

Программа подготовки к переводу агропромышленного комплекса области на рыночные отношения (1990).

Социалистические обязательства работников сельского хозяйства области и рапорты об их выполнении.

Списки колхозов и совхозов, характеристики стахановцев, победителей социалистического соревнования, передовиков сельского хозяйства, награжденных орденом Ленина.

## НАРОДНОЕ ОБРАЗОВАНИЕ И НАУКА

Стенограммы совещаний учителей школ, преподавателей высших и средних специальных заведений, заведующих консультационными пунктами по вопросам народного образования и науки.

План подготовки I областного съезда учителей-ударников (1935).

Отчеты отдела науки и учебных заведений обкома партии.

Отчеты, справки, докладные записки о работе по ликвидации неграмотности населения (1935–1936, 1939–1941, 1943, 1960); о борьбе с детской беспризорностью, безнадзорностью (1936–1937, 1940, 1951–1953, 1971); об осуществлении всеобуча (1941–1942, 1953); о деятельности школ (1936–1938, 1941–1947, 1951, 1953, 1959, 1965, 1968, 1970, 1976–1977), в т. ч. осуществлявших обучение на татарском, башкирском и казахском (1935, 1939–1940, 1944–1945, 1946) языках, школ рабочей и сельской молодежи (1945, 1952–1953), высших и средних специальных учебных заведений (1936, 1939–1946, 1948–1949, 1951, 1959–1961, 1968–1969, 1971, 1973–1975, 1981–1988), фабрично-заводских и профессионально-технических училищ (1940–1943, 1949, 1951, 1953–1954, 1959–1960), детских домов (1935, 1937–1938, 1940, 1942, 1945–1948, 1951–1953, 1959), дошкольных и внешкольных учреждений (1936, 1939, 1941, 1943, 1959), Оренбургского научно-исследовательского института молочно-мясного скотоводства (1937–1939, 1947, 1952, 1981, 1985), Высшей коммунистической сельскохозяйственной школы (1936–1938), Института повышения квалификации работников народного образования (1953), школ повышения квалификации колхозных работников (1939–1940, 1942), Института эпидемиологии и микробиологии (1942, 1972); о подготовке педагогических кадров (1939, 1944, 1948); об организации летнего отдыха детей, лагерных сборов учащихся (1945, 1953); об усилении коммунистического и военно-патриотического воспитания молодежи (1938, 1940, 1942, 1948, 1966–1972, 1974–1975, 1977–1979, 1990, 1991); о строительстве школ (1951, 1954, 1960–1961).

Отчеты, информации вузов и техникумов о состоянии учебно-воспитательной работы.

Характеристики пионервожатых (1935). Списки учителей и директоров школ, заведующих районо, слушателей школ и студентов. Списки работников народного образования, представляемых к правительственным наградам и присвоению почетных званий.

## КУЛЬТУРА

Докладные записки о работе учреждений культуры (библиотек, клубов, домов культуры, театров, музеев) (1934–1942, 1945, 1949, 1953, 1954, 1965–1968, 1970, 1976–1981, 1984, 1987, 1989).

## ЗДРАВООХРАНЕНИЕ И СОЦИАЛЬНОЕ ОБЕСПЕЧЕНИЕ

Докладные записки, справки, информации обкома, райкомов КПСС, органов здравоохранения и социального обеспечения, област-



ного комитета Красного Креста, лечебно-профилактических и санитарно-курортных учреждений, домов отдыха; о работе госбанка, о преодолении эпидемических заболеваний; о состоянии медицинского обслуживания населения; о мерах борьбы с алкоголизмом и наркоманией; о защите материнства и детства; о состоянии санитарной культуры городов, сел, деревень; об оказании помощи семьям военнослужащих, инвалидам и участникам Великой Отечественной войны 1941–1945 гг., участникам боевых действий в Демократической Республике Афганистан, многодетным семьям и одиноким матерям. Докладные записки, справки о выполнении лечебными учреждениями области постановлений ЦК КПСС, Президиума Верховного Совета СССР.

Образец карточки на дополнительное питание (1943).

## ТОРГОВЛЯ

Стенограммы I областного съезда потребкооперации (1936), I областного слета отличников кооперативной торговли и потребкооперации (1938).

Докладные записки, справки, информации обкома, райкомов КПСС о работе облкоопсоюза, предприятий торговли и общественного питания; о фактах вредительства в торговле.

Перспективный план развития промысловой кооперации на 10 лет (1939).

Краткий анализ бюджета Оренбургской области (1937–1939).

Сведения о работе промысловой кооперации за 1904–1935 гг.

Отчеты о работе финансовых учреждений и торговых заведений области.

Справки о составе руководящих советско-торговых кадров.

## ДЕЯТЕЛЬНОСТЬ ПРАВООХРАНИТЕЛЬНЫХ ОРГАНОВ

Стенограммы совещаний, семинаров, посвященных работе правоохранительных органов области.

Протоколы заседаний комиссии по выездам за границу (1988–1989).

Планы работы и отчеты отдела административных органов, государственно-правового отдела обкома КПСС.

Планы мероприятий партийных, советских, правоохранительных органов, профсоюзных, комсомольских организаций по профилактике правонарушений.

Положение о государственно-правовом отделе обкома КПСС (1988).

Доклады, докладные записки правоохранительных органов по вопросам правопорядка и соблюдения законности; преодоления пьянст-

ва, алкоголизма, наркомании и проституции; о результатах проверок работы судебных органов, прокуратуры, милиции; о партийной реабилитации граждан.

Личные дела коммунистов — народных судей.

Переписка обкома КПСС с министерствами, ведомствами, прокуратурой, органами внутренних дел, судебными органами, государственным арбитражем и органами юстиции по вопросам правовой политики.

Характеристики работников суда и прокуратуры.

### СЕКРЕТНАЯ ЧАСТЬ

Постановления бюро обкома ВКП(б) и документы к ним, в т. ч. докладные записки о ходе строительства заводов № 257, 322 (1940–1943, 1949), Южно-Уральского завода тяжелого машиностроения (1945, 1947, 1951–1952, 1985–1988), Орско-Халиловского металлургического комбината (1934, 1940–1942, 1945, 1949–1950, 1952–1954, 1971, 1973, 1981–1989), завода синтетического каучука (1952); о работе промышленных предприятий, предприятий транспорта (1935–1948, 1951–1952, 1954, 1965–1976, 1980, 1983–1985, 1988); о ходе посева и уборки урожая (1935–1942, 1946–1948, 1968–1970, 1972–1974), хлебозаготовках (1940, 1942–1943, 1945, 1946, 1965–1985, 1989), о работе предприятий животноводства (1939–1944, 1946, 1953, 1969, 1972, 1974–1975); об антирелигиозной пропаганде (1940–1942, 1948, 1950, 1952–1954, 1959–1960, 1962, 1965, 1969–1972, 1974, 1986, 1987, 1990); об освоении целинных и залежных земель (1954–1964, 1974, 1979, 1984); о награждении Оренбургской области орденом Ленина (1956, 1968); о принятии социалистических обязательств работниками сельского хозяйства области (1935, 1939–1940, 1942, 1947, 1966, 1971, 1973–1974); о политическом настроении населения (1932–1943, 1972).

Докладные записки о размещении и пуске эвакуированных и строительстве новых промышленных предприятий (1941–1942), в т. ч. Орско-Халиловского металлургического комбината; о мероприятиях по усилению мер борьбы с преступностью (1942–1943); о введении карточной системы на продукты и промышленные товары (1944); о представлении к правительственным наградам работников железнодорожного транспорта (1940, 1945).

Докладные записки, справки по вопросам организации деятельности предприятий оборонного значения (1941–1944), соблюдения режимных требований в организациях, учреждениях (1939–1942, 1948); о перспективности развития никель-кобальтовой и медно-серной промышленности в области (1935–1940); о рассмотрении писем и жалоб, поступивших в обком ВКП(б) (1943–1945).

Телеграммы ЦК КПСС в обком партии и обкома — в ЦК КПСС по вопросам работы (1935–1991).

Письма обкома КПСС в ЦК КПСС по вопросам переименования г. Чкалова в г. Оренбург и Чкаловской области в Оренбургскую область (1957); по кадровым вопросам.

Переписка с ЦК КПСС, Госпланом СССР, РСФСР, Генеральным штабом Вооруженных Сил СССР, главнокомандующим Военно-воздушными силами СССР, командующим Приволжским военным округом по вопросам партийных органов, пропаганды и агитации, работы школ и высших учебных заведений, промышленности, транспорта, строительства, сельского хозяйства, работы органов здравоохранения, статуправления, спортобществ.

Постановления и распоряжения Совета Министров СССР и РСФСР.

Компрометирующие материалы на партийных и советских служащих.

Акты об уничтожении секретных документов.

Информационные бюллетени обкома КПСС.

#### ДЕЯТЕЛЬНОСТЬ ОБЛАСТНОЙ ПАРТИЙНОЙ ОРГАНИЗАЦИИ В ГОДЫ ВЕЛИКОЙ ОТЕЧЕСТВЕННОЙ ВОЙНЫ (1941–1945)

Стенограммы совещаний о перестройке промышленности на выпуск оборонной продукции; о размещении и пуске эвакуированных предприятий; об освоении выпуска новых видов вооружения; о состоянии работы госпиталей и др.

Докладные записки, справки по вопросам оборонно-массовой и мобилизационной работы; учета военнообязанных и призыва в РККА, военной подготовки партийного актива, проведения всеобща и подготовки населения к противовоздушной и противохимической обороне, комплектования санитарных постов медперсоналом; по формированию и отправке на фронт воинских подразделений, в т. ч. танковой колонны им. В.П. Чкалова; о состоянии эвакуированных предприятий; о выполнении мобилизационного плана.

Документы о приеме и размещении эвакуированного населения, предприятий и учреждений, о работе эвакогоспиталей. Докладные записки, справки горкомов и райкомов ВКП(б), Оренбургской конторы Госбанка СССР об отчислениях трудящихся в Фонд обороны страны, реализации государственных военных займов, сведения о сборе средств на боевую технику, теплых вещей и подарков для Красной Армии, об оказании помощи семьям военнослужащих и погибших на фронте, инвалидам войны.

Докладные записки о выполнении оборонных заказов, о ходе строительства и восстановления промышленных объектов, в т. ч. Ново-Кра-

маторского машиностроительного завода им. Сталина, Орского завода тяжелого машиностроения, Орского металлургического комбината, Чкаловского завода № 8, Орского энергокомбината; об организации социалистического соревнования и трудовых починов, в т. ч. стахановской вахты, лунинского движения.

Информации о работе и социально-бытовых условиях рабочих строительных колонн; о проведении партийно-политической и культурно-массовой работы.

Социалистические обязательства коллективов области.

Докладные записки о работе правоохранительных органов, областной комиссии по оказанию помощи освобожденным районам.

Заявления добровольцев об отправке на фронт, в освобожденные районы. Письма с фронта и на фронт.

Переписка с наркоматами, предприятиями и организациями по вопросам эвакуации предприятий, формирования и расквартирования воинских частей; выпуска оборонной продукции, оказания помощи освобожденным районам; снабжения населения.

Списки добровольцев, зачисленных в воинские формирования; коммунистов, эвакуированных из Ленинграда, Украины и др. регионов; учреждений и предприятий, эвакуированных в область; Героев Советского Союза, до войны проживающих в Оренбургской области; командированных на работу в районы, освобожденные от немецко-фашистской оккупации.

Жалобы военнослужащих и их семей, трудящихся.

## ФИНАНСОВО-ХОЗЯЙСТВЕННАЯ ДЕЯТЕЛЬНОСТЬ

Бюджеты областной парторганизации (1935, 1939–1948, 1950–1954, 1959, 1961–1962, 1965–1971, 1973–1974, 1976–1986, 1988–1989, 1991), штатные расписания (1936, 1944, 1946–1954, 1967–1980, 1982–1989, 1991), сметы расходов (1936–1938, 1944, 1945–1954, 1959–1961, 1979–1980, 1982–1986, 1989), финансовые отчеты (1936–1962, 1965–1972, 1975–1980, 1982–1986, 1988, 1989), акты ревизий финансовой деятельности обкома (1981–1990).

Планы (1954, 1957–1960, 1962, 1967–1988, 1990–1991), финансовые отчеты (1956–1962, 1967–1976, 1981–1987, 1990–1991), балансы издательства и типографии «Южный Урал» Оренбургского обкома КПСС (1967, 1970, 1972–1989).

## ДЕЯТЕЛЬНОСТЬ ОРГАНОВ ПАРТИЙНОГО КОНТРОЛЯ

Планы работы (1981–1983, 1985), докладные записки, информации о работе партийных комиссий при обкоме, горкомах, райкомах КПСС (1971–1973, 1980–1981, 1984, 1988, 1987).

Переписка с ЦК КПСС о ходе выполнения постановлений пленумов, бюро и секретариата обкома партии (1938, 1971–1975, 1986–1987).

Персональные дела коммунистов (1986).

Постановления КПК при ЦК КПСС (1981–1985, 1990, 1991).

### ДЕЯТЕЛЬНОСТЬ РЕВИЗИОННОЙ КОМИССИИ

Протоколы заседаний Оренбургской областной ревизионной комиссии (1936, 1938, 1986, 1988).

Планы работы, справки, акты проверки ревизионными комиссиями финансовой деятельности обкома, горкомов, райкомов КПСС (1945–1954, 1978, 1980–1981, 1983–1984, 1986–1988).

### ДОКУМЕНТЫ ПО ЛИЧНОМУ СОСТАВУ

Личные дела номенклатурных работников обкома КПСС. Распоряжения о приеме, передвижении и увольнении технического и хозяйственного персонала обкома партии.

Ведомости на выдачу заработной платы, карточки лицевых счетов работников обкома партии, гостиницы, гаража, партархива обкома КПСС.

### **Оренбургский промышленный обком КПСС (1963–1964)**

*Ф. 7518, 237 ед. хр., 1963–1964 гг., оп. 1; перечни вопросов, рассмотренных на заседаниях бюро, секретариата обкома КПСС (1962–1964); алфавитная книга лиц, проходящих по протоколам бюро обкома КПСС (1963)*

В соответствии с постановлением ноябрьского (1962 г.) Пленума ЦК КПСС областная партийная организация была разделена на две самостоятельные организации: промышленную и сельскую с образованием соответствующих оргкомитетов, которые проводили подготовительную работу по созыву партконференций.

I конференция промышленной областной партийной организации состоялась 12 января 1963 г. Первым секретарем избран Б.А. Петров. Обком КПСС руководил деятельностью 6 горкомов, 1 райкома партии, 3 зональных промышленно-производственных комитетов, 1181 первичной партийной организации численностью 43 724 человека<sup>1</sup>.

В структуру обкома КПСС входили отделы: партийных органов, идеологический, промышленно-транспортный, строительства и городского хозяйства, административных и торгово-финансовых органов.

---

<sup>1</sup> ОГАСПИ. Ф. 7517. Оп. 1. Д. 1. Л. 28; Ф. 7518. Оп. 1. Д. 1. Л. 1, 10.

Промышленный обком КПСС руководил работой всех партийных органов и организаций в вопросах развития промышленности, транспорта, строительства.

На основании постановлений ноябрьского (1964 г.) Пленума ЦК КПСС и объединенного пленума Оренбургских промышленного и сельского обкомов КПСС от 25 ноября 1964 г. образовано оргбюро для руководства перестройкой областной партийной организации по территориально-производственному принципу. 23 декабря 1964 г. принято решение о создании единого обкома КПСС<sup>1</sup>.

Стенограммы, протоколы I промышленной областной партийной конференции, пленумов, заседаний бюро, секретариата КПСС, собраний областного партийно-хозяйственного актива, передовиков промышленности, строительства и транспорта Оренбургской области (1963) и документы к ним.

Отчеты о работе системы партийно-политического просвещения. Справки партийных органов о выполнении постановлений бюро обкома КПСС.

Постановления ЦК КПСС, Совета Министров СССР.

Справки, информации о работе первичных партийных организаций; о состоянии и работе промышленных предприятий, строительных организаций, транспорта, учреждений образования и здравоохранения, народных дружин; о борьбе с преступностью; о подготовке и проведении выборов в Верховный Совет РСФСР и местные Советы депутатов трудящихся (1963); о геологических разведках по Гайскому месторождению и минеральных ресурсах Оренбургской области (1963).

Отчетно-информационные доклады уполномоченного совета по делам Русской Православной Церкви и уполномоченного Совета по делам религиозных культов при Совете Министров СССР по Оренбургской области (1963).

Спецсообщения управления Комитета госбезопасности при Совете Министров СССР по Оренбургской области (1963).

Статистические отчеты о составе, росте и движении Оренбургской областной промышленной парторганизации и приложения к ним.

Компрометирующие документы (докладные записки, характеристики, письма) на членов КПСС.

Информации обкома КПСС в ЦК КПСС по вопросам промышленности, транспорта, строительства.

Переписка с ЦК КПСС, Советами министров СССР и РСФСР, министерствами, горкомами и райкомаами партии по вопросам организаци-

---

<sup>1</sup> ОГАСПИ. Ф. 7518. Оп. 1. Д. 143. Л. 38; Ф. 371. Оп. 33. Д. 197. Л. 1, 2.

онно-партийной, идеологической работы, по руководству народным хозяйством.

Списки погашенных партийных документов. Анкеты делегатов I промышленной областной партийной конференции. Биографии кандидатов в депутаты Оренбургского областного (промышленного) Совета депутатов трудящихся, Верховного Совета РСФСР (1963).

Распоряжения о приеме, увольнении и передвижении технического и хозяйственного персонала обкома КПСС.

Планы работы отделов обкома КПСС.

### **Оренбургский сельский обком КПСС (1963–1964)**

*Ф. 7517, 290 ед. хр., 1963–1964 гг., оп. 1; алфавитная книга лиц, прошедших по протоколам бюро, перечень вопросов к протоколам заседаний бюро*

В соответствии с постановлением ноябрьского (1962 г.) Пленума ЦК КПСС областная партийная организация была разделена на две самостоятельные организации: промышленную и сельскую с образованием соответствующих оргкомитетов, которые проводили подготовительную работу по созыву партконференций.

Областной сельский комитет КПСС избран на I Оренбургской областной сельской партийной конференции 14 января 1963 г. в составе 79 членов и 19 кандидатов во главе с первым секретарем обкома КПСС В.А. Шурыгиным. Обком КПСС руководил деятельностью 16 партийных комитетов производственных колхозно-совхозных и совхозно-колхозных управлений, одного объединенного партийного комитета областных сельскохозяйственных учреждений, организаций, учебных заведений и предприятий, 1454 первичных партийных организаций общей численностью более 48 тыс. человек<sup>1</sup>.

В структуру обкома партии входили отделы: партийных органов, идеологический, сельскохозяйственный, сельского строительства, промышленности по переработке сельхозсырья и торговли, финансово-хозяйственный.

На основании постановлений ноябрьского (1964 г.) Пленума ЦК КПСС и объединенного пленума Оренбургских промышленного и сельского обкомов КПСС от 25 ноября 1964 г. образовано оргбюро для руководства перестройкой областной партийной организации по территориально-производственному принципу. 23 декабря 1964 г. принято решение о создании единого обкома КПСС<sup>2</sup>.

<sup>1</sup> ОГАСПИ. Ф. 7517. Оп. 1. Д. 1. Л. 1, 14, 28, 146, 151.

<sup>2</sup> ОГАСПИ. Ф. 371. Оп. 33. Д. 197. Л. 1, 2; Ф. 7518. Оп. 1. Д. 143. Л. 38

Стенограммы, протоколы I сельской областной партийной конференции, пленумов, заседаний бюро, собраний областного партийно-хозяйственного актива и документы к ним.

Справки, доклады, докладные записки, информации о работе парткомов производственных колхозно-совхозных управлений; об итогах занятий в системе политпросвещения; о выполнении постановлений обкома КПСС по укреплению экономически слабых колхозов и совхозов и превращении их в рентабельные хозяйства, об увеличении производства и закупок зерна и продукции животноводства; о механизации сельского хозяйства, о внедрении передовых технологий и методов труда, об улучшении научно-исследовательской работы; о проведении посевных и уборочных кампаний, о состоянии преступности и результатах борьбы с нею в Оренбургской области; о работе по подготовке и проведению выборов в Верховный Совет РСФСР и местные советы (1963 г.).

Статистические отчеты о составе, росте и движении кадров сельской областной партийной организации и приложения к ним.

Постановления ЦК КПСС, Совета Министров СССР.

Переписка с ЦК КПСС, Советами министров СССР и РСФСР, министерствами по вопросам организационно-партийной, идеологической работы, заготовки и переработки сельскохозяйственного сырья, сельского строительства.

Списки погашенных партийных документов. Анкеты делегатов I сельской областной партийной конференции. Биографии кандидатов в депутаты Верховного Совета РСФСР, Оренбургского областного (сельского) Совета депутатов трудящихся.

Ведомости на выдачу заработной платы, партийный бюджет, финансовые отчеты. Книга приказов по особому сектору.

## ПРОИЗВОДСТВЕННЫЕ КОМИТЕТЫ КПСС

### Промышленные производственные комитеты КПСС

*4 фонда, 1323 ед. хр., 1962–1964 гг., описи; алфавитные книги на лиц, прошедших по протоколам бюро парткома; перечни вопросов, рассмотренных на заседаниях бюро парткома*

Согласно постановлениям пленумов ЦК КПСС от 12–13 ноября 1962 г. и Оренбургского обкома КПСС от 7 декабря 1962 г. в Оренбургской области образованы две самостоятельные партийные организации и два обкома партии: по руководству промышленным производством и по руководству сельскохозяйственным производством<sup>1</sup>. В связи с этим четыре райко-

---

<sup>1</sup> ОГАСПИ. Ф. 371. Оп. 20. Д.1386. Л. 12.



ма КПСС (Абдулинский, Оренбургский, Светлинский, Сорочинский) были преобразованы в промышленно-производственные комитеты КПСС.

В структуру аппаратов комитетов КПСС входили: общий отдел, сектор партучета, отдел пропаганды и агитации, промышленный отдел, организационный и финансовый отделы.

На основании постановлений ноябрьского (1964 г.) Пленума ЦК КПСС и объединенного пленума Оренбургских промышленного и сельского обкомов КПСС от 25 ноября 1964 г. образовано оргбюро для руководства перестройкой областной партийной организации по территориально-производственному принципу<sup>1</sup>. 23 декабря 1964 г. принято решение о создании единого обкома КПСС, в связи с этим промышленно-производственные комитеты КПСС ликвидированы, их функции переданы восстановленным райкомам партии<sup>2</sup>.

#### **Абдулинский промышленно-производственный комитет КПСС (1962–1964)**

*Ф. 7237, 282 ед. хр., 1962–1964 гг., оп. 1; алфавитная книга на лиц, прошедших по протоколам бюро парткома КПСС (1962–1964), перечни вопросов, рассмотренных на заседаниях бюро парткома КПСС (1962–1964)*

I Абдулинская зональная промышленная конференция КПСС состоялась 22 декабря 1962 г. и организационно завершила образование Абдулинского промышленно-производственного комитета КПСС. Секретарем комитета КПСС избран И.А. Качалов<sup>3</sup>.

#### **Оренбургский промышленно-производственный комитет КПСС (1963–1964)**

*Ф. 7233, 646 ед. хр., 1963–1964 гг., оп. 1; алфавитная книга на лиц, прошедших по протоколам бюро парткома (1963–1964), перечни вопросов, рассмотренных на заседаниях бюро парткома (1963–1964)*

Создан в январе 1963 г. как Оренбургский партийный комитет областных сельскохозяйственных организаций и учреждений<sup>4</sup>. На I партийной конференции, состоявшейся 9 января 1963 г., секретарем парткома избран С.А. Чекасин<sup>5</sup>.

В декабре 1963 г. был переименован в Оренбургский промышленно-производственный партком.

<sup>1</sup> ОГАСПИ. Ф. 7518. Оп. 1. Д. 143. Л. 38.

<sup>2</sup> ОГАСПИ. Ф. 371. Оп. 33. Д. 197. Л. 1.

<sup>3</sup> ОГАСПИ. Ф. 7234. Оп. 1. Д. 1. Л. 1, 31.

<sup>4</sup> ОГАСПИ. Ф. 7233. Оп. 1. Д. 1. Л. 1.

<sup>5</sup> ОГАСПИ. Ф. 7233. Оп. 1. Д. 8. Л. 78.

### **Светлинский промышленно-производственный комитет КПСС (1962–1964)**

*Ф. 7256, 221 ед. хр., 1962–1964 гг., оп. 1; алфавитная книга на лиц, прошедших по протоколам бюро парткома (1963–1964), перечни вопросов, рассмотренных на заседаниях бюро парткома (1962–1964)*

I Светлинская кустовая партийная конференция состоялась 28 декабря 1962 г. и организационно завершила образование Светлинского промышленно-производственного комитета КПСС. Секретарем промышленно-производственного комитета КПСС избран П.Г. Милашич<sup>1</sup>.

### **Сорочинский промышленно-производственный комитет КПСС (1962–1964)**

*Ф. 7232, 174 ед. хр., 1962–1964 гг., оп. 1; алфавитная книга на лиц, прошедших по протоколам бюро парткома (1963–1964), перечни вопросов, рассмотренных на заседаниях бюро парткома (1964)*

Образован на I конференции партийных организаций Сорочинского кустового промышленно-производственного партийного комитета 24 декабря 1962 г. Секретарем комитета КПСС избран В.А. Павлов<sup>2</sup>.

Протоколы партийных конференций, пленумов, заседаний бюро парткомов и документы к ним.

Докладные записки, информации о работе отделов парткомов КПСС; сети партпросвещения, о состоянии массово-политической работы, о работе промышленных и сельхозпредприятий; о выполнении постановлений бюро Оренбургского промышленного обкома КПСС по хозяйственным вопросам и партийно-политической и организационной работе; об итогах проведения выборов в Верховный Совет РСФСР и местные советы.

Статистические отчеты о составе парторганизаций парткомов, акты на уничтожение партдокументов, на сдачу учетных карточек членов КПСС.

Личные и персональные дела членов КПСС. Анкеты делегатов партийных конференций.

Книги регистрации учетных карточек членов КПСС и кандидатов в члены КПСС, учета выдачи партбилетов и кандидатских карточек.

Сметы расходов, штатные расписания, финансовые отчеты, акты ревизий финансово-хозяйственной деятельности парткомов, кассовые книги.

---

<sup>1</sup> ОГАСПИ. Ф. 7256. Оп. 1. Д. 1. Л. 1; Д. 2. Л. 1.

<sup>2</sup> ОГАСПИ. Ф. 7232. Оп. 1. Д. 1. Л. 1, 31.

## Сельские производственные комитеты КПСС

16 фондов, 8 375 ед. хр., 1962–1964 гг., описи

Согласно постановлениям пленумов ЦК КПСС от 12–13 ноября 1962 г. и Оренбургского обкома КПСС от 7 декабря 1962 г. в Оренбургской области образованы две самостоятельные партийные организации и два обкома партии: по руководству промышленным производством и по руководству сельскохозяйственным производством<sup>1</sup>. В связи с этим 16 райкомов КПСС были преобразованы в комитеты КПСС производственных колхозно-совхозных, совхозно-колхозных и совхозных управлений.

Упразднены постановлениями Пленума ЦК КПСС от 16 ноября 1964 г. «Об объединении промышленных и сельских областных, краевых партийных организаций и советских органов» и объединенного пленума Оренбургских промышленного и сельского обкомов КПСС от 25 ноября 1964 г.

### **Абдулинский сельский производственный комитет КПСС (1962–1964)**

*Ф. 7252, 543 ед. хр., 1962–1964 гг., оп. 1; алфавитная книга на лиц, прошедших по протоколам бюро парткома (1963, 1964), перечни вопросов, рассмотренных на заседаниях бюро парткома (1963, 1964)*

I конференция Абдулинского парткома производственного колхозно-совхозного управления состоялась 25 декабря 1962 г. Секретарем парткома избран Д.Я. Гладышев<sup>2</sup>.

### **Адамовский сельский производственный комитет КПСС (1962–1964)**

*Ф. 7259, 311 ед. хр., 1962–1964 гг., оп. 1; алфавитная книга на лиц, прошедших по протоколам бюро парткома (1963, 1964), перечни вопросов, рассмотренных на заседаниях бюро парткома (1963, 1964)*

I конференция Адамовского парткома производственного совхозного управления состоялась 26 декабря 1962 г. Секретарем парткома избран А.Е. Власюк<sup>3</sup>.

---

<sup>1</sup> ОГАСПИ. Ф. 371. Оп. 20. Д. 1386. Л. 12.

<sup>2</sup> ОГАСПИ. Ф. 7252. Оп. 1. Д. 1. Л. 1; Д. 12. Л. 6.

<sup>3</sup> ОГАСПИ. Ф. 7259. Оп. 1. Д. 1а. Л. 2; Д. 10. Л. 1.

**Бугурусланский сельский производственный комитет КПСС (1962–1964)**

Ф. 7250, 670 ед. хр., 1962–1964 гг., оп. 1; алфавитная книга на лиц, прошедших по протоколам бюро парткома (1963), перечни вопросов, рассмотренных на заседаниях бюро парткома (1963, 1964)

I конференция Бугурусланского парткома производственного колхозно-совхозного управления состоялась 27 декабря 1962 г. Секретарем парткома избран И.А. Борко<sup>1</sup>.

**Бузулукский сельский производственный комитет КПСС (1962–1964)**

Ф. 7272, 813 ед. хр., 1962–1964 гг., оп. 1; алфавитная книга на лиц, прошедших по протоколам бюро парткома (1963, 1964), перечни вопросов, рассмотренных на заседаниях бюро парткома (1963, 1964)

I конференция Бузулукского парткома производственного колхозно-совхозного управления состоялась 24 декабря 1962 г. Секретарем парткома избран П.М. Рыбаков<sup>2</sup>.

**Илекский сельский производственный комитет КПСС (1962–1964)**

Ф. 7258, 515 ед. хр., 1962–1964 гг., оп. 1; алфавитная книга на лиц, прошедших по протоколам бюро парткома (1963, 1964)

I конференция Илекского парткома производственного колхозно-совхозного управления состоялась 28 декабря 1962 г. Секретарем парткома избран К.А. Соболев<sup>3</sup>.

**Кваркенский сельский производственный комитет КПСС (1962–1964)**

Ф. 7251, 266 ед. хр., 1962–1964 гг., оп. 1; алфавитная книга на лиц, прошедших по протоколам бюро парткома (1963)

I конференция Кваркенского парткома производственного совхозного управления состоялась 24 декабря 1962 г. Секретарем парткома избран А.А. Картунков<sup>4</sup>.

**Кувандыкский сельский производственный комитет КПСС (1962–1964)**

Ф. 7244, 400 ед. хр., 1962–1964 гг., оп. 1; алфавитная книга на лиц, прошедших по протоколам бюро парткома (1963, 1964)

---

<sup>1</sup> ОГАСПИ. Ф. 7250. Оп. 1. Д. 1. Л. 1; Д. 12. Л. 1.

<sup>2</sup> ОГАСПИ. Ф. 7272. Оп. 1. Д. 1. Л. 1; Д. 31. Л. 1.

<sup>3</sup> ОГАСПИ. Ф. 7258. Оп. 1. Д. 1. Л. 1, 6.

<sup>4</sup> ОГАСПИ. Ф. 7251. Оп. 1. Д. 1. Л. 1; Д. 10. Л. 5.

I конференция Кувандыкского парткома производственного колхозно-совхозного управления состоялась 25 декабря 1962 г. Секретарем парткома избрана З.Я. Авралева<sup>1</sup>.

**Новосергиевский сельский производственный комитет КПСС (1962–1964)**

*Ф. 7234, 514 ед. хр., 1962–1964 гг., оп. 1; алфавитная книга на лиц, прошедших по протоколам бюро парткома (1963, 1964), перечни вопросов, рассмотренных на заседаниях бюро парткома (1962–1964)*

I конференция Новосергиевского парткома производственного колхозно-совхозного управления состоялась 24 декабря 1962 г. Секретарем парткома избран И.Я. Рыжиков<sup>2</sup>.

**Октябрьский сельский производственный комитет КПСС (1962–1964)**

*Ф. 7247, 402 ед. хр., 1962–1964 гг., оп. 1; алфавитная книга на лиц, прошедших по протоколам бюро парткома (1963)*

I конференция Октябрьского парткома производственного колхозно-совхозного управления состоялась 23 декабря 1962 г. Секретарем парткома избран Н.И. Востриков<sup>3</sup>.

**Оренбургский сельский производственный комитет КПСС (1962–1964)**

*Ф. 7235, 640 ед. хр., 1962–1964 гг., оп. 1; алфавитная книга на лиц, прошедших по протоколам бюро парткома (1963, 1964), перечни вопросов, рассмотренных на заседаниях бюро парткома (1963, 1964)*

I конференция Оренбургского парткома производственного колхозно-совхозного управления состоялась 28 декабря 1962 г. Секретарем парткома избран А.Ф. Абрамов<sup>4</sup>.

**Орский сельский производственный комитет КПСС (1962–1964)**

*Ф. 7264, 403 ед. хр., 1962–1964 гг., оп. 1; алфавитная книга на лиц, прошедших по протоколам бюро парткома (1963, 1964), перечни вопросов, рассмотренных на заседаниях бюро парткома (1963, 1964)*

---

<sup>1</sup> ОГАСПИ. Ф. 7244. Оп. 1. Д. 1. Л. 1; Д. 11. Л. 3.

<sup>2</sup> ОГАСПИ. Ф. 7234. Оп. 1. Д. 1. Л. 1, 82.

<sup>3</sup> ОГАСПИ. Ф. 7247. Оп. 1. Д. 1. Л. 1, 2.

<sup>4</sup> ОГАСПИ. Ф. 7235. Оп. 1. Д. 1. Л. 1.

I конференция Орского парткома производственного колхозно-совхозного управления состоялась 21 декабря 1962 г. Секретарем парткома избран И.Г. Измайлов<sup>1</sup>.

**Первомайский сельский производственный комитет КПСС (1962–1964)**

*Ф. 7253, 405 ед. хр., 1962–1964 гг., оп. 1; алфавитная книга на лиц, прошедших по протоколам бюро парткома (1963, 1964), перечни вопросов, рассмотренных на заседаниях бюро парткома (1963, 1964)*

I конференция Первомайского парткома производственного колхозно-совхозного управления состоялась 26 декабря 1962 г. Секретарем парткома избран П.Г. Чернышев<sup>2</sup>.

**Саракташский сельский производственный комитет КПСС (1962–1964)**

*Ф. 7241, 650 ед. хр., 1962–1964 гг., оп. 1; алфавитная книга на лиц, прошедших по протоколам бюро парткома (1962–1964), перечни вопросов, рассмотренных на заседаниях бюро парткома (1962–1964)*

I конференция Саракташского парткома производственного колхозно-совхозного управления состоялась 17 декабря 1962 г. Секретарем парткома избран П.А. Ласьков<sup>3</sup>.

**Соль-Илецкий сельский производственный комитет КПСС (1962–1964)**

*Ф. 7248, 635 ед. хр., 1962–1964 гг., оп. 1; алфавитная книга на лиц, прошедших по протоколам бюро парткома (1963, 1964)*

I конференция Соль-Илецкого парткома производственного колхозно-совхозного управления состоялась 22 декабря 1962 г. Секретарем парткома избран П.Ф. Макухин<sup>4</sup>.

**Сорочинский сельский производственный комитет КПСС (1962–1964)**

*Ф. 7240, 718 ед. хр., 1962–1964 гг., оп. 1; алфавитная книга на лиц, прошедших по протоколам бюро парткома (1963, 1964), перечни вопросов, рассмотренных на заседаниях бюро парткома (1963, 1964)*

---

<sup>1</sup> ОГАСПИ. Ф. 7264. Оп. 1. Д. 1. Л. 1; Д. 2. Л. 2.

<sup>2</sup> ОГАСПИ. Ф. 7253. Оп. 1. Д. 1. Л. 1, 60.

<sup>3</sup> ОГАСПИ. Ф. 7241. Оп. 1. Д. 1. Л. 1; Д. 20. Л. 12.

<sup>4</sup> ОГАСПИ. Ф. 7248. Оп. 1. Д. 3. Л. 2; Д. 5. Л. 1.

I конференция Сорочинского парткома производственного колхозно-совхозного управления состоялась 26 декабря 1962 г. Секретарем парткома избран Н.С. Абрамов<sup>1</sup>.

### **Шарлыкский сельский производственный комитет КПСС (1962–1964)**

*Ф. 7255, 490 ед. хр., 1962–1964 гг., оп. 1; алфавитная книга на лиц, прошедших по протоколам бюро парткома (1963, 1964), перечни вопросов, рассмотренных на заседаниях бюро парткома (1963, 1964)*

I конференция Шарлыкского парткома производственного колхозно-совхозного управления состоялась 27 декабря 1962 г. Секретарем парткома избран А.В. Николаев<sup>2</sup>.

Протоколы партийных конференций, пленумов, заседаний бюро парткомов и документы к ним.

Докладные записки, информации о работе отделов парткомов; сети партпросвещения, о состоянии массово-политической работы, о работе промышленных и сельхозпредприятий; о выполнении постановлений бюро Оренбургского промышленного обкома КПСС по хозяйственным вопросам и партийно-политической и организационной работе; об итогах проведения выборов в Верховный Совет РСФСР и местные советы.

Статистические отчеты о составе парторганизаций парткомов, акты на уничтожение партдокументов, на сдачу учетных карточек.

Личные и персональные дела членов КПСС. Анкеты делегатов партийных конференций.

Книги регистрации учетных карточек членов КПСС и кандидатов в члены КПСС, учета выдачи партбилетов и кандидатских карточек.

Сметы расходов, штатные расписания, финансовые отчеты, акты ревизий финансово-хозяйственной деятельности парткомов, кассовая книга.

## **ГОРОДСКИЕ КОМИТЕТЫ КПСС**

*2 фонда, 35 583 ед. хр., 1919–1991 гг., описи*

### **Оренбургский горком КПСС (1919–1921, 1930–1991)**

*Ф. 267, 17 385 ед. хр., 1919–1921, 1930–1991 гг., оп. 1, 1а–69; перечни вопросов, рассмотренных на бюро, алфавитная книга на лиц, прошедших по протоколам бюро*

---

<sup>1</sup> ОГАСПИ. Ф. 7240. Оп. 1. Д. 1. Л. 2, 40.

<sup>2</sup> ОГАСПИ. Ф. 7255. Оп. 1. Д. 844. Л. 1; Д. 853. Л. 2.

Оренбургский горком РКП(б) образован 22 февраля 1919 г. В состав комитета вошли: А.А. Коростелев, Г.А. Коростелев, И.Д. Мартынов, В.И. Мискинов, И.Д. Яковлев, А.З. Здобнов, Е.Н. Сапыгин, Л.Б. Суница, Фахретдинов<sup>1</sup>.

В 1936 г. в г. Оренбурге созданы Ежовский, Кировский, Кагановичский районы и райкомы партии соответственно<sup>2</sup>.

В январе 1939 г. Ежовский райком ВКП(б) переименован в Дзержинский<sup>3</sup>.

В сентябре 1943 г. образован Железнодорожный райком ВКП(б).

В августе 1956 г. упразднен Кагановичский райком КПСС<sup>4</sup>.

Постановлением бюро Оренбургского обкома КПСС от 14 марта 1960 г. упразднены Дзержинский, Железнодорожный и Кировский районы г. Оренбурга, первичные партийные организации стали подчиняться непосредственно горкому партии<sup>5</sup>.

Постановлением Бюро ЦК КПСС по РСФСР от 18 июня 1965 г. и Секретариата ЦК КПСС от 2 июля 1965 г. в г. Оренбурге образованы Ленинский, Центральный, Промышленный районы. В этих районах созданы райкомы партии<sup>6</sup>.

По состоянию на 1 января 1987 г. в подчинении Оренбургского горкома находились 4 райкома КПСС: Дзержинский, образованный в 1975 г., Ленинский, Промышленный, Центральный.

Горком осуществлял идейно-политическое руководство всеми сферами общественно-политической и хозяйственной деятельности в г. Оренбурге через райкомы, парткомы, первичные партийные организации, советские, профсоюзные, комсомольские, хозяйственные органы. Текущую работу проводило бюро горкома.

В 1988 г. в горкоме партии действовали отделы: общий, организационный, пропаганды и агитации, промышленно-транспортный, административных и торгово-финансовых органов, строительства и городского хозяйства.

Деятельность Оренбургского горкома КПСС прекращена в августе 1991 г. в соответствии с Указом Президента РСФСР от 23 августа 1991 г. «О приостановлении деятельности компартии РСФСР».

Стенограммы и протоколы городских партийных конференций, пленумов, заседаний бюро и секретариата, собраний партийно-хозяйственного и женского актива, общих собраний ячеек, совещаний при

---

<sup>1</sup> ОГАСПИ. Ф. 267. Оп. 1а. Д. 1. Л. 1.

<sup>2</sup> ОГАСПИ. Ф. 371. Оп. 1. Д. 416. Л. 37.

<sup>3</sup> ОГАСПИ. Ф. 1803. Оп. 1. Д. 190. Л. 53.

<sup>4</sup> ОГАСПИ. Ф. 371. Оп. 18. Д. 989. Л. 8.

<sup>5</sup> ОГАСПИ. Ф. 371. Оп. 20. Д. 491. Л. 87.

<sup>6</sup> ОГАСПИ. Ф. 371. Оп. 33. Д. 34. Л. 4.



горкоме совместно с представителями предприятий и учреждений г. Оренбурга, совещаний секретарей райкомов и партийных организаций по вопросам выполнения постановлений ЦК ВКП(б) — КПСС, СНК и Совета Министров СССР, совещаний при отделах горкома партии; партсобраний парторганизации аппарата горкома КПСС; комиссий по приему в члены партии, по чистке партийного и советского аппарата, контрольной и ревизионной; производственных, научно-практических конференций, совещаний, слетов и документы к ним.

Планы и отчеты о работе горкома партии, его отделов, комиссий, Оренбургской межрайонной кооперативной советско-партийной школы, Оренбургской высшей коммунистической сельскохозяйственной школы, Оренбургского института мясного скотоводства и ветеринарии. Справки, информации о выполнении отделами горкома постановлений ЦК ВКП(б), бюро обкома и горкома партии, о работе с заявлениями, жалобами и устными обращениями граждан.

Постановления ЦК ВКП(б) — КПСС по вопросам организационно-партийной, идеологической, политико-массовой работы.

Информации об итогах работы райкомов, парткомов, первичных партийных организаций, проведении отчетно-выборных кампаний, состоянии идеологической работы.

Докладные записки, сводки о строительстве новых и проведении реконструкции старых промышленных предприятий, об итогах работы и выполнении социалистических обязательств предприятиями и учреждениями различных отраслей народного хозяйства, органами народного образования, здравоохранения, науки, культуры и искусства, социального обеспечения, торговли и общественного питания, общественными организациями и добровольными обществами, правоохранительными и судебными органами; о ходе посевной и уборочной кампаний; о ходе коллективизации; о работе добровольных обществ.

Сведения об оказании промышленными предприятиями города шефской помощи сельскому хозяйству области.

Сведения о проведении политических и хозяйственных кампаний по обмену партийных документов, чистке рядов партии, перевыборам Советов, обсуждению проектов конституций; о проведении переписей населения, реализации займов.

Информация о траурных собраниях, посвященных смерти И.В. Сталина (1953). Сведения о проведении торжественных собраний, посвященных 100-летию Георгия Димитрова (1983), 40-летию Сталинградской битвы (1983), 35-летию подписания договора о дружбе и сотрудничестве между СССР и Народной Республикой Болгарией (1983), 25-летию полета в космос Ю.А. Гагарина (1986), памятным датам Октябрьской революции, Великой Отечественной войны 1941–1945 гг.

Докладные записки о перестройке работы городской партийной организации, промышленных предприятий, учреждений в условиях военного времени; о размещении эвакуированных предприятий и населения, об организации социалистических соревнований на предприятиях города, о ходе мобилизации в Красную Армию, о поступлении средств в Фонд обороны страны, подарков и теплых вещей для Красной Армии, о привлечении рабочей силы на сельхозработы, о трудоустройстве и бытовом обслуживании инвалидов и демобилизованных из рядов Красной Армии.

Статистические сведения горкома о приеме в партию, численности, движении, составе городской партийной организации, обмене партийных документов, о выдвижении и сменяемости кадров. Списки Героев Советского Союза, проживающих в Оренбургской области.

Книги регистрации учетных карточек членов и кандидатов в члены партии, учета выдачи партийных билетов образца 1926, 1936, 1954, 1973 годов. Акты проверки подлинности партийных документов коммунистов города, об уничтожении партийных документов. Учетные карточки членов и кандидатов в члены ВКП(б).

Переписка горкома с ЦК ВКП(б) — КПСС, ВЛКСМ, министерствами, Средне-Волжским крайкомом ВКП(б), оренбургскими обкомами ВКП(б) — КПСС, ВЛКСМ, правоохрнительными и судебными органами, партийными организациями, промышленными предприятиями, учреждениями образования, культуры и науки по вопросам организационно-партийной, идеологической работы, руководства народным хозяйством.

Документы о финансовой деятельности горкома партии: сметы расходов, штатные расписания, финансовые отчеты, акты ревизий финансово-хозяйственной деятельности. Кассовая книга, книга учета расходов по Вечернему университету марксизма-ленинизма.

Заявления о приеме в партию, анкеты, характеристики и рекомендации. Списки членов и кандидатов бюро горкома и пленума, секретарей парткомов, парторганов, членов и кандидатов ВКП(б), исключенных из партии; списки членов ВКП(б), состоявших в других партиях и принятых вновь; списки погашенных партийных документов; списки секретарей парткомов, парторганов, председателей колхозов; списки и анкеты мобилизованных 25-тысячников (1930-е) и 35-тысячников (1960-е). Компрометирующие документы (докладные записки, характеристики, письма) на членов и кандидатов в члены ВКП(б).

Личные и персональные дела коммунистов, личные листки по учету кадров.

Распоряжения о приеме, увольнении и передвижении технического и хозяйственного персонала горкома партии. Карточки лицевых счетов. Ведомости на выдачу заработной платы работникам горкома пар-

тии, Вечернего университета марксизма-ленинизма, освобожденным секретарям партийных организаций.

### **Орский горком КПСС (1934–1991)**

*Ф. 748, 18 198 ед. хр., 1934–1991 гг., оп. 1–68; алфавитная книга эвакуированных коммунистов (1941–1942), алфавитная книга на лиц, проходящих по материалам бюро горкома (1955–1964)*

I Орская городская партийная конференция состоялась 28 февраля 1936 г.<sup>1</sup>

Горком осуществлял идейно-политическое руководство всеми сферами общественно-политической и хозяйственной деятельности в г. Орске через райкомы, парткомы, первичные партийные организации, советские, профсоюзные, комсомольские, хозяйственные органы. Текущую работу проводило бюро горкома ВКП(б) — КПСС.

В 1988 г. в горкоме партии действовали отделы: общий, организационный, пропаганды и агитации, промышленно-транспортный, административных и торгово-финансовых органов, строительства и городского хозяйства.

Деятельность Орского горкома КПСС прекращена в августе 1991 г. в соответствии с Указом Президента РСФСР от 23 августа 1991 г. «О приостановлении деятельности Компартии РСФСР».

В фонде имеются документы первичных партийных организаций г. Орска.

Постановления, директивы ЦК ВКП(б) — КПСС, бюро городской партийной организации по вопросам организационно-идеологической работы, об осуществлении Орским горкомом КПСС комплексного решения вопросов идейно-воспитательной работы (1977).

Стенограммы, протоколы организационного бюро, городских партийных конференций, пленумов, бюро, собраний партийно-хозяйственного актива, объединенных партийных собраний коммунистов различных предприятий и учреждений, совещаний секретарей партийных организаций; совещаний при горкоме совместно с представителями предприятий и учреждений г. Орска; собраний партийных организаций предприятий и учреждений, совхозов; научно-технических конференций и документы к ним.

Отчеты о работе отделов, комиссий горкома, Вечернего университета марксизма-ленинизма. Информации о выполнении отделами горкома постановлений пленумов, бюро и секретариата обкома и горкома партии.

<sup>1</sup> ОГАСПИ. Ф. 748. Оп. 1. Д. 3. Л. 1.

Отчеты о работе первичных партийных организаций, состоянии и итогах организационной и идеологической работы. Материалы о подготовке и проведении выборов в Верховный Совет СССР и местные советы, Президента РСФСР, по итогам референдумов СССР и РСФСР (1991).

Докладные записки по вопросам строительства, пуска, работы промышленных предприятий, в т. ч. Орско-Халиловского металлургического комбината, Никельстроя, Орскокомотивстроя, Ириклинского гидроузла; о работе, выполнении годовых и пятилетних планов промышленными предприятиями города и учреждениями различных отраслей народного хозяйства, органами народного образования, здравоохранения, науки, культуры и искусства, торговли и общественного питания, правоохрательными органами, редакциями газеты «Орский рабочий» и местного радио; о проведении сельхозработ; сведения о развитии стахановского движения, социалистического соревнования, об изобретательстве и рационализаторстве, об итогах социалистических соревнований рабочих г. Орска и г. Оренбурга; о состоянии агитационно-массовой работы, об участии иностранных рабочих и специалистов в строительстве промышленных предприятий; сведения о деятельности комсомольских и профсоюзных организаций, Осоавиахима, ДОСААФ, отделений общества Красного Креста, о проведении политических и хозяйственных кампаний: проверка и обмен партийных документов, чистка рядов партии.

Докладные записки о проведении митингов по случаю убийства С.М. Кирова (1934), траурных мероприятий по случаю смерти И.В. Сталина (1953). Документы (доклад, порядок проведения, список, летопись г. Орска, телеграммы) торжественных мероприятий, посвященных 250-летию со дня основания г. Орска (1985), памятным датам Октябрьской революции 1917 г., Гражданской войны, Великой Отечественной войны 1941–1945 гг.

Докладные записки, содержащие сведения о перестройке работы партийных органов в условиях военного времени, о размещении эвакуированных предприятий и населения, об организации социалистического соревнования между предприятиями города; сведения о сборе средств и теплых вещей для Красной Армии, об оказании помощи освобожденным районам; сведения о работе ремесленных училищ и школ ФЗО, о шефстве промышленных предприятий над колхозами, совхозами области, о трудоустройстве и бытовом обслуживании инвалидов и демобилизованных из рядов Красной Армии; об оказании помощи семьям военнослужащих (1941–1945).

Телеграмма председателю ГКО СССР И.В. Сталину (1943, 1944). Ответные телеграммы И.В. Сталина (1944).

Статистические отчеты о численности, движении, составе Орской городской партийной организации. Акты проверки партийных документов.

Книги регистрации выдачи партийных билетов образца 1926, 1936, 1954, 1973 гг.

Переписка горкома с Оренбургским обкомом партии, министерствами, правоохранительными и судебными органами, промышленными предприятиями, райкомами и горкомами других областей по вопросам организационно-партийной, идеологической работы, по руководству народным хозяйством, в т. ч. строительству Ириклинского водохранилища.

Сметы расходов, штатные расписания. Акты ревизионной комиссии городской партийной организации.

Списки сотрудников горкома партии, секретарей парткомов; списки эвакуированных коммунистов (1941–1943); коммунистов, исключенных из партии; классово чуждых элементов, работавших на строительстве промышленных предприятий. Компрометирующие материалы на коммунистов. Списки стахановцев и ударников, рационализаторов-изобретателей и двухсотников с их показателями производительности труда.

Анкеты делегатов городских партийных конференций, членов и кандидатов в члены партии.

Штатное расписание, сметы, финансовые отчеты горкома партии. Акты ревизионной комиссии.

Личные и персональные дела коммунистов, личные листки по учету кадров. Личные дела окончивших Вечерний университет марксизма-ленинизма. Анкеты делегатов городских конференций.

Распоряжения о приеме, увольнении и передвижении технического и хозяйственного персонала горкома партии. Карточки лицевых счетов. Ведомости на выдачу заработной платы работникам горкома ВКП(б) — КПСС, ВЛКСМ и Вечернего университета марксизма-ленинизма.

## ГОРОДОВ ОРЕНБУРГСКОЙ ОБЛАСТИ

*6 фондов, 86 441 ед. хр., 1919–1991 гг., описи, перечни вопросов, рассмотренных на заседаниях бюро горкомов партии, алфавитные книги на лиц, прошедших по протоколам бюро горкомов партии*

В 1930–1979 гг. в городах областного подчинения созданы городские комитеты КПСС. Горкомы подчинялись Оренбургскому обкому КПСС. Осуществляли партийно-политическое руководство деятельностью городских и районных первичных организаций в соответствии с решениями вышестоящих партийных органов.

В 1930-е гг. в горкомах партии были созданы отделы: оргинструкторский, культурно-пропагандистский, кадров, агитационно-массовой работы. В годы Великой Отечественной войны 1941–1945 гг. функцио-

нировали отделы: общий, оргинструкторский, кадров, военный, строительный, сельскохозяйственный, транспортный, торговый. В 1988 г. действовали отделы: общий, организационный, идеологический, социально-экономического развития.

Горкомы КПСС прекратили свою деятельность в августе 1991 г. в соответствии с Указом Президента РСФСР от 23 августа 1991 г. «О приостановлении деятельности Коммунистической партии РСФСР».

### **Бугурусланский горком КПСС (1930, 1939–1991)**

*Ф. 1547, 25 601 ед. хр., 1930, 1939–1991 гг., оп. 1, 1а, 2–43; перечни вопросов, рассмотренных на заседаниях бюро горкома партии (1962–1963), алфавитная книга на лиц, прошедших по протоколам бюро горкома партии (1954–1964)*

Образован в январе 1930 г. Секретарем горкома ВКП(б) значится П. Нарушевич<sup>1</sup>. В мае 1930 г. состоялась II городская Бугурусланская конференция ВКП(б). Секретарем горкома ВКП(б) избран Д. Синицин<sup>2</sup>.

### **Бузулукский горком КПСС (1940–1991)**

*Ф. 1560, 21 561 ед. хр., 1940–1991 гг., оп. 1–9, 11–12, 14–63; перечни вопросов, рассмотренных на заседаниях бюро горкома партии (1949–1961), алфавитная книга к протоколам заседаний бюро горкома партии (1954–1961)*

I Бузулукская городская партийная конференция состоялась 5 марта 1940 г. Секретарем горкома ВКП(б) избран М.Г. Малеев<sup>3</sup>.

### **Гайский горком КПСС (1979–1991)**

*Ф. 710, 10 647 ед. хр., 1930–1991 гг., оп. 1–41; алфавитная книга к протоколам заседаний бюро горкома партии (1954–1962)*

Образован в декабре 1979 г. Секретарем Гайского горкома КПСС в 1979 г. значится В.К. Погорелов<sup>4</sup>.

В фонде имеются документы Халиловского райкома КПСС (1930–1960), Гайского райкома КПСС (1961–1962, 1965–1979).

Содержатся документы первичных партийных организаций города (1930–1931, 1934–1962).

---

<sup>1</sup> ОГАСПИ. Ф. 1547. Оп. 1а. Д. 5. Л. 6, 7.

<sup>2</sup> ОГАСПИ. Ф. 1547. Оп. 1а. Д. 2. Л. 1; Д. 3. Л. 3; Д. 4. Л. 20, 21; Д. 6. Л. 38.

<sup>3</sup> ОГАСПИ. Ф. 1560. Оп. 1. Д. 4. Л. 2.

<sup>4</sup> ОГАСПИ. Ф. 710. Дело фонда. Л. 13; Оп. 19. Д. 7. Л. 36; Д. 15. Л. 1.

### **Медногорский горком КПСС (1939–1991)**

*Ф. 1666, 15 496 ед. хр., 1939–1991 гг., оп. 1–5, 6, 8, 10, 12–66; алфавитная книга на лиц, прошедших по протоколам бюро горкома партии (1954–1963), перечни вопросов, рассмотренных на заседаниях бюро горкома партии (1957–1963).*

I пленум Медногорского горкома ВКП(б) состоялся 26 декабря 1939 г. Первым секретарем горкома ВКП(б) избрана Е.Г. Баринава.

I Медногорская городская партийная конференция состоялась 1 марта 1940 г.<sup>1</sup>

Содержатся документы первичных партийных организаций города (1939–1954, 1958–1962).

### **Новотроицкий горком КПСС (1943–1991)**

*Ф. 2621, 10 470 ед. хр., 1943–1991 гг., оп. 1, 1а, 2–57; алфавитная книга на лиц, прошедших по протоколам бюро горкома партии (1954–1962, 1964–1965), перечни вопросов, рассмотренных на заседаниях бюро горкома партии (1962–1965)*

I Новотроицкая городская партийная конференция состоялась 10 августа 1943 г. Секретарем горкома ВКП(б) избран Е.П. Чеченин<sup>2</sup>.

Содержатся документы первичных партийных организаций города (1943–1961).

### **Ясенский горком КПСС (1979–1991)**

*Ф. 7933, 2666 ед. хр., 1979–1991 гг., оп. 1–24.*

I городская Ясенская партийная конференция состоялась 25 декабря 1979 г. Секретарем горкома КПСС избран П.М. Майдебур<sup>3</sup>.

Протоколы городских партийных конференций, пленумов, заседаний бюро и секретариатов горкомов партии, собраний партийных активов, общегородских комсомольских собраний, собраний производственных коллективов, первичных партийных организаций, слетов наставников, передовиков производства, добровольных народных дружин, общих собраний граждан по сбору подписей под воззванием постоянного комитета Всемирного конгресса сторонников мира о запрещении атомного оружия, собрания, посвященного вручению Бугурусланскому району переходящего Красного знамени Государственного Комитета Обороны (Ф. 1547) (1944).

<sup>1</sup> ОГАСПИ. Ф. 1666. Оп. 1. Д. 2. Л. 1; Д. 52 Л. 1.

<sup>2</sup> ОГАСПИ. Ф. 2621. Оп. 1а. Д. 2. Л. 1, 33об.; Д. 10. Л. 1, 2.

<sup>3</sup> ОГАСПИ. Ф. 7933. Оп. 1. Д. 1. Л. 1, 69–70; Д. 18. Л. 1.

Доклады горкомов партии, посвященные памятным датам Октябрьской революции 1917 г.

Директивные указания окружкомов в горкомы ВКП(б) (1928–1930).  
Планы работы райкомов партии и их отделов.

Документы (информации, докладные записки) о выполнении постановлений партии и правительства, обкома партии, решений горкомов партии, о реализации критических замечаний и предложений, высказанных делегатами партийных конференций, о работе с заявлениями, жалобами и устными обращениями граждан. Справки о комплексных проверках работы партийных, комсомольских, советских и хозяйственных органов и организаций.

Информации об итогах проверок работы первичных парторганизаций, о проведении отчетно-выборных кампаний.

Статистические отчеты о составе и сменяемости кадров, входящих в номенклатуру горкомов партии.

Справки, информации о выдвижении, расстановке и обучении руководящих кадров, подготовке их резерва.

Документы (протоколы, выписки из протоколов собраний партийных ячеек, заявления) по вопросам приема в партию.

Протоколы заседаний комиссий по чистке советского аппарата. Заявления, апелляции, письма в проверочные комиссии и материалы по их рассмотрению.

Карточки первичных партийных организаций. Книги регистрации учетных карточек членов и кандидатов в члены партии, учета выдачи партийных документов, выдачи знаков «50 лет пребывания в КПСС» (1982–1991).

Информации о проведении выборов в Верховный Совет СССР, городские Советы депутатов трудящихся (народных депутатов).

Докладные записки о работе отделений Российского общества Красного Креста, Осоавиахима, ДОСААФ, организаций физкультуры и спорта; о работе Вечернего университета марксизма-ленинизма при Бугурусланском горкоме партии; о работе редакций городских газет.

Отчеты об итогах учебного года в системе политической учебы.

Докладные записки о сборе подарков, теплых вещей для Красной Армии, о мобилизации коммунистов в Красную Армию, об организации народного ополчения, о работе госпиталей, о сборе средств на 2-ю танковую колонну (Ф. 1547); о шефстве промышленных предприятий над колхозами и совхозами; о работе ремесленных училищ и школ ФЗО; о трудоустройстве и бытовом обслуживании инвалидов и демобилизованных из рядов Красной Армии; об оказании помощи освобожденным районам; о работе эвакуированных предприятий (1941–1945).



Телеграммы И.В. Сталину о сборе средств на танковую колонну им. В.П. Чкалова (1943), ответная телеграмма-благодарность И.В. Сталина (Ф. 1547).

Информации о работе промышленных предприятий, первичных партийных организаций предприятий промышленности, строительства, транспортных отраслей. Сведения о выполнении социалистических обязательств, о поддержке движения рационализаторов и изобретателей, комплексной системы управления качеством (1977–1979).

Докладные записки о росте стахановского движения, слетах стахановцев. Списки лучших стахановцев, учреждений и предприятий промышленности.

Социалистические обязательства трудящихся промышленно-транспортных, строительных предприятий, тружеников совхозов и колхозов.

Информации, докладные записки о колхозном строительстве, о проведении посевных и уборочных кампаний.

Информации по вопросам сельского хозяйства и животноводства, торговли, общественного питания, социального обеспечения, здравоохранения, образования.

Переписка с Оренбургским обкомом ВКП(б) — КПСС, министерствами, правоохранительными и судебными органами, горкомами партии других городов и районов, с выбывшими коммунистами, предприятиями и учреждениями Оренбургской области по кадровым, организационно-хозяйственным вопросам.

Сметы расходов, штатные расписания, финансовые отчеты, акты ревизий финансово-хозяйственной деятельности горкомов партии.

Распоряжения по личному составу, лицевые счета и расчетные ведомости на выдачу заработной платы работникам горкомов партии.

Анкеты делегатов городских конференций. Личные и персональные дела коммунистов. Компрометирующие и реабилитирующие документы (характеристики, письма, докладные записки) на коммунистов. Списки эвакуированных коммунистов (1941–1943). Характеристики передовиков производства.

## **РАЙОННЫЕ КОМИТЕТЫ РКП(б) — ВКП(б) — КПСС**

### **ГОРОДОВ ОРЕНБУРГСКОЙ ОБЛАСТИ**

*21 фонд, 127 435 ед. хр., 1919–1991 гг., описи, перечни вопросов, рассмотренных на заседаниях бюро райкомов КПСС, алфавитные книги на лиц, прошедших по протоколам бюро райкомов КПСС*

г. Оренбурга

*13 фондов, 93 798 ед. хр., 1919–1991 гг., описи, перечни вопросов, рассмотренных на заседаниях бюро райкомов КПСС, алфавитные книги на лиц, прошедших по протоколам бюро райкомов КПСС*

20 марта 1919 г. президиум Оренбургского губкома РКП(б) принял решение об организации в г. Оренбурге шести городских райкомов — РКП(б)<sup>1</sup>. Развернувшиеся военные действия на подступах к г. Оренбургу задержали организационное оформление районных комитетов РКП(б) до декабря 1919 г. Руководство военно-политической жизнью города осуществлял Оренбургский городской комитет РКП(б).

15 ноября 1921 г. VI пленумом Оренбургского губкома РКП(б) принято постановление «из существующих 6-ти районов оставить только 4, в том числе Оренбургский район»<sup>2</sup>.

Общегородская конференция Оренбургской организации РКП(б) 24 ноября 1921 г. поддержала решение губкома партии о сокращении партаппарата в городе и приняла решение оставить 3 городских района: 1-й, 2-й, 3-й. Районы 5-й и 6-й были упразднены в 1922 г.<sup>3</sup>

В 1926 г. 3-й райком ВКП(б) г. Оренбурга прекратил свое существование в связи с реорганизацией партийного аппарата и слиянием со 2-м райкомом ВКП(б).

В 1930 г. в связи с организацией в г. Оренбурге городского комитета ВКП(б) были упразднены 1-й, 2-й райкомы ВКП(б)<sup>4</sup>.

В 1936 г. в г. Оренбурге созданы Ежовский, Кировский, Кагановичский районы и райкомы партии соответственно<sup>5</sup>.

В январе 1939 г. Ежовский райком ВКП(б) переименован в Дзержинский<sup>6</sup>.

В сентябре 1943 г. образован Железнодорожный райком ВКП(б). В соответствии с постановлением Бюро ЦК КПСС по РСФСР от 31 августа 1956 г. был упразднен Кагановичский райком КПСС г. Оренбурга<sup>7</sup>.

Постановлением бюро Оренбургского обкома КПСС от 14 марта 1960 г. были упразднены Дзержинский, Железнодорожный и Кировский районы г. Оренбурга, первичные партийные организации стали подчиняться непосредственно горкому партии<sup>8</sup>.

<sup>1</sup> ОГАСПИ. Ф. 1. Оп. 1. Д. 2. Л. 21; Д. 49. Л. 3.

<sup>2</sup> ОГАСПИ. Ф. 1. Оп. 1. Д. 160. Л. 61.

<sup>3</sup> ОГАСПИ. Ф. 267. Оп. 1а. Д. 32. Л. 85.

<sup>4</sup> ОГАСПИ. Ф. 4. Оп. 2. Д. 292. Л. 1.

<sup>5</sup> ОГАСПИ. Ф. 371. Оп. 1. Д. 416. Л. 37.

<sup>6</sup> ОГАСПИ. Ф. 1803. Оп. 1. Д. 190. Л. 53.

<sup>7</sup> ОГАСПИ. Ф. 371. Оп. 18. Д. 989. Л. 8.

<sup>8</sup> ОГАСПИ. Ф. 371. Оп. 20. Д. 491. Л. 87.

Постановлением Бюро ЦК КПСС по РСФСР от 18 июня 1965 г. и Секретариата ЦК КПСС от 2 июля 1965 г. в г. Оренбурге образованы Ленинский, Центральный, Промышленный районы. В этих районах созданы райкомы партии<sup>1</sup>.

По состоянию на 1 января 1987 г. в подчинении Оренбургского горкома партии находились 4 райкома КПСС: Дзержинский, который был вновь образован в 1975 г., Ленинский, Промышленный, Центральный.

Городские районные комитеты КПСС прекратили свою деятельность согласно Указу Президента РСФСР от 23 августа 1991 г. «О приостановлении деятельности Коммунистической партии РСФСР».

### **Первый райком ВКП(б) ([1919]–1930)**

*Ф. 8, 1350 ед. хр., 1919–1930 гг., оп. 1; алфавитная книга по учету коммунистов (1922, 1926)*

Секретарем Первого райкома РКП(б) в 1920 г. значится К. И. Ковалев<sup>2</sup>.

В фонде содержатся документы подрайкома ВКП(б) Главных железнодорожных мастерских г. Оренбурга (1919–1929), первичных партийных организаций района (1920–1930).

### **Второй райком ВКП(б) ([1919]–1930)**

*Ф. 9, 798 ед. хр., 1919–1930 гг., оп. 1*

Секретарем Второго райкома РКП(б) в июне 1920 г. значится И. Волчков<sup>3</sup>.

В фонде содержатся документы первичных партийных организаций района (1922, 1924–1930).

### **Третий райком ВКП(б) ([1919]–1926)**

*Ф. 10, 296 ед. хр., 1919–1926 гг., оп. 1*

Секретарем Третьего райкома РКП(б) в сентябре 1919 г. значится В.А. Кузьмин<sup>4</sup>.

В фонде содержатся документы первичных партийных организаций района (1920–1926).

### **Пятый райком РКП(б) ([1919]–1922)**

*Ф. 8078, 13 ед. хр., 1919–1922 гг., оп. 1*

---

<sup>1</sup> ОГАСПИ. Ф. 371. Оп. 33. Д. 34. Л. 4.

<sup>2</sup> ОГАСПИ. Ф. 8. Оп. 1. Д. 14. Л. 1.

<sup>3</sup> ОГАСПИ. Ф. 9. Оп. 1. Д. 1. Л. 1об.

<sup>4</sup> ОГАСПИ. Ф. 10. Оп. 1. Д. 1. Л. 1; Д. 6. Л. 29 об.; Д. 8. Л. 12об.

Секретарем Пятого райкома РКП(б) в сентябре 1920 г. значится П. Прицепков<sup>1</sup>.

### **Шестой райком РКП(б) (1919–1921)**

*Ф. 11, 71 ед. хр., 1919–1921 гг., оп. 1*

Секретарем Шестого райкома РКП(б) в марте 1919 г. значится И.П. Агафонов<sup>2</sup>.

В фонде содержатся документы первичных партийных организаций района (1920–1921).

### **Дзержинский райком КПСС (1936–1960)**

*Ф. 1803, 11 466 ед. хр., 1936–1960 гг., оп. 1–11; перечни вопросов, рассмотренных на заседаниях бюро райкома партии (1954, 1957–1960), алфавитная книга на лиц, прошедших по протоколам бюро райкома партии (1954–1960)*

Создан как Ежовский райком ВКП(б).

I конференция Ежовского райкома ВКП(б) г. Оренбурга состоялась 28–29 ноября 1936 г. Секретарем райкома ВКП(б) избран Г.Н. Чистяков<sup>3</sup>.

В фонде имеются документы первичных партийных организаций (1936–1960).

### **Железнодорожный райком КПСС (1943–1960)**

*Ф. 1825, 6631 ед. хр., 1943–1960 гг., оп. 1–2, 4–19, 21–22; алфавитная книга на лиц, прошедших по протоколам бюро райкома (1954–1960)*

I конференция Железнодорожного райкома ВКП(б) г. Оренбурга состоялась 16 октября 1943 г. Секретарем райкома ВКП(б) избран М.А. Зиновьев<sup>4</sup>.

В фонде содержатся документы первичных партийных организаций района (1943–1953).

### **Кагановичский райком КПСС (1936–1956)**

*Ф. 1686, 7512 ед. хр., 1936–1956 гг., оп. 1–3, 6, 8, 10–11, 13, 16–20; перечни вопросов, рассмотренных на заседаниях бюро райкома партии (1951–1956), алфавитная книга на лиц, прошедших по протоколам бюро райкома партии (1956)*

---

<sup>1</sup> ОГАСПИ. Ф. 8078. Оп. 1. Д. 5. Л. 6.

<sup>2</sup> ОГАСПИ. Ф. 11. Оп. 1. Д. 2. Л. 43, 54.

<sup>3</sup> ОГАСПИ. Ф. 1803. Оп. 1. Д. 1. Л. 1; Д. 7. Л. 6.

<sup>4</sup> ОГАСПИ. Ф. 1825. Оп. 1. Д. 3. Л. 1; Д. 8. Л. 1.

I конференция Кагановичского райкома ВКП(б) г. Оренбурга состоялась 27–28 октября 1936 г. Секретарем райкома ВКП(б) избран С.П. Лисенков<sup>1</sup>.

В фонде содержатся документы первичных партийных организаций района (1936–1955).

#### **Кировский райком КПСС (1936–1960)**

*Ф. 544, 8082 ед. хр., 1936–1960 гг., оп. 1, 3–5; алфавитная книга на лиц, прошедших по протоколам бюро райкома партии (1954, 1956–1960); перечни вопросов, рассмотренных на заседаниях бюро райкома партии (1956–1960)*

I конференция Кировского райкома ВКП(б) г. Оренбурга состоялась 30 октября 1936 г. Секретарем райкома ВКП(б) избран А.Ф. Барыкин<sup>2</sup>.

В фонде содержатся документы первичных партийных организаций района (1936–1954).

#### **Дзержинский райком КПСС (1975–1991)**

*Ф. 7902, 11 256 ед. хр., 1975–1991 гг., оп. 1–30*

I конференция Дзержинского райкома КПСС г. Оренбурга состоялась 7 марта 1975 г. Секретарем райкома КПСС избран Ю.В. Лысенко<sup>3</sup>.

#### **Ленинский райком КПСС (1965–1991)**

*Ф. 7448, 13 801 ед. хр., 1965–1991 гг., оп. 1–44; алфавитная книга на лиц, прошедших по протоколам бюро райкома партии (1965)*

I конференция Ленинского райкома КПСС г. Оренбурга состоялась 27 июля 1965 г. Секретарем райкома КПСС избран К.И. Глозов<sup>4</sup>.

#### **Промышленный райком КПСС (1965–1991)**

*Ф. 7596, 17 161 ед. хр., 1965–1991 гг., оп. 1–34*

I конференция Промышленного райкома КПСС г. Оренбурга состоялась 26 июля 1965 г. Секретарем райкома ВКП(б) избран Т.Д. Мещеряков<sup>5</sup>.

---

<sup>1</sup> ОГАСПИ. Ф. 1686. Оп. 1. Д. 1. Л. 1; Д. 57. Л. 1.

<sup>2</sup> ОГАСПИ. Ф. 544. Оп. 1. Д. 4. Л. 1; Д. 7. Л. 8.

<sup>3</sup> ОГАСПИ. Ф. 7902. Оп. 1. Д. 1. Л. 1; Д. 19. Л. 1.

<sup>4</sup> ОГАСПИ. Ф. 7448. Оп. 1. Д. 1. Л. 1; Д. 15. Л. 2.

<sup>5</sup> ОГАСПИ. Ф. 7596. Оп. 1. Д. 1. Л. 1; Д. 20. Л. 2.

## **Центральный райком КПСС (1965–1991)**

*Ф. 7632, 15 361 ед. хр., 1965–1991 гг., оп. 1–35*

I конференция Центрального райкома КПСС г. Оренбурга состоялась 26 июля 1965 г. Секретарем райкома КПСС избран В.И. Никулин<sup>1</sup>.

Протоколы районных партконференций, пленумов, заседаний бюро, секретариата райкомов КПСС, партийно-хозяйственного актива и документы к ним; районных собраний и совещаний секретарей райкомов, первичных парторганизаций, городского профсоюзного актива, трудящихся, стахановцев и новаторов производства, беспартийных конференций.

Планы, отчеты, докладные записки, информационные сводки о работе райкомов партии и их отделов, содержащие сведения об исполнении решений пленумов, постановлений вышестоящих партийных органов, по вопросам партийно-организационной, массово-политической, агитационно-пропагандистской, культурно-воспитательной, советской, профсоюзной, комсомольско-молодежной, хозяйственной, оборонно-массовой, физкультурной, финансовой, административно-судебной работы в районах. Сведения о проведении политических и хозяйственных кампаний: обмен партийных документов, чистка рядов партии, посевная, хлебозаготовительная; по коллективизации, проверке перегибов, допущенных в ее ходе.

Директивы, циркуляры, постановления ЦК РКП(б) — ВКП(б), Оренбургского губкома, Оренбургского обкома и Оренбургского горкома ВКП(б) — КПСС.

Печатная продукция по вопросам партийно-политической работы (плакаты, буклеты, брошюры) (1988–1989) (*Ф. 7448*).

Документы о работе Совета экономического образования при Ленинском райкоме КПСС г. Оренбурга (1988).

Докладные записки, информации о проведении выборов в Верховный Совет СССР, в местные советы.

Докладные, информации в горкомы партии о работе промышленных предприятий; о работе сети партпросвещения; о шефстве промышленных предприятий над колхозами и совхозами; о работе промышленных предприятий, учреждений здравоохранения, образования, культуры, социального обслуживания населения; о работе отделений Осоавиахима, Красного Креста, добровольных спортивных обществ.

Документы (сводки, информации, отчеты) о проведении митингов, посвященных переименованию г. Оренбурга в г. Чкалов (1938), заключению мирного договора между СССР и Финляндией (1940), на

---

<sup>1</sup> ОГАСПИ. Ф. 7632. Оп. 1. Д. 1. Л. 1; Д. 10. Л. 3.

чалу и победе в Великой Отечественной войне 1941–1945 гг., смерти И.В. Сталина (1953), о состоянии народного образования и здравоохранения, о проведении юбилейных и революционных праздников, об антирелигиозной пропаганде, о работе среди женщин.

Списки парторганизаций, секретарей первичных парторганизаций.

Статистические отчеты о составе, структуре и численности районных парторганизаций.

Сводки, списки, докладные записки, сведения, информации о сборе теплых вещей и подарков для Красной Армии, о посылке коммунистов для помощи совхозам и колхозам в уборке урожая, о реализации государственных военных займов, об оказании помощи семьям военнослужащих и погибших на фронте, работе с инвалидами и участниками Великой Отечественной войны, о мобилизации рабочей силы на строительство предприятий оборонной промышленности (1942–1945). Письма в Красную Армию. Переписка с госпиталями. Заявления добровольцев об отправке на фронт, в ряды народного ополчения. Списки добровольцев, направленных на финский фронт (1940). Приказы и распоряжения по Чкаловской дивизии народного ополчения (1941). Жалобы семей военнослужащих в райкомы партии.

Социалистические обязательства предприятий. Списки стахановцев.

Отчеты, справки, докладные записки, информации о выполнении производственных программ и социалистических обязательств, поддержке движения рационализаторов и изобретателей, пропаганде и внедрении достижений науки и техники, передового опыта, хозяйственного расчета, бригадной организации труда, разработке и освоении комплексной системы управления качеством, о выпуске товаров народного потребления.

Анкеты, списки, удостоверения, мандаты делегатов районных конференций; членов райкомов партии, членов и кандидатов в члены ВКП(б); коммунистов, исключенных из партии и имеющих партийные взыскания. Автобиографии и характеристики кандидатов в народные заседатели.

Анкеты Всероссийской переписи членов РКП(б) (1922).

Сметы расходов, штатные расписания, финансовые отчеты, акты ревизий финансово-хозяйственной деятельности райкомов партии.

Карточки первичных партийных организаций. Книги регистрации учетных карточек членов и кандидатов в члены КПСС, учета выдачи партийных документов, знаков «50 лет пребывания в КПСС».

Переписка с ЦК КПСС, ЦК ВЛКСМ, КПК при ЦК КПСС, Оренбургским обкомом ВКП(б) — КПСС, министерствами, правоохранительными и судебными органами, горкомами партии других городов, райкомами

партии других районов, с выбывшими коммунистами, предприятиями и учреждениями по кадровым, организационно-партийным, идеологическим вопросам, вопросам работы промышленности, транспорта, связи, быта.

Распоряжения о приеме, увольнении и передвижении технического и хозяйственного персонала райкомов партии.

Личные и персональные дела коммунистов. Карточки лицевых счетов и ведомости на выдачу заработной платы работникам райкомов партии. Характеристики и компрометирующие материалы на членов и кандидатов в члены ВКП(б). Личные листки по учету кадров.

#### г. Орска

*7 фондов, 33 614 ед. хр., 1942–1991 гг., описи; перечни вопросов, рассмотренных на заседаниях бюро райкомов партии, алфавитная книга на лиц, прошедших по протоколам бюро райкомов партии*

В апреле 1942 г. в г. Орске образованы 3 райкома ВКП(б): Ворошиловский, Ленинский, Сталинский. В октябре 1957 г. Ворошиловский райком КПСС г. Орска переименован в Советский.

Постановлением бюро Оренбургского обкома КПСС от 14 марта 1960 г. райкомы г. Орска были упразднены, первичные партийные организации стали подчиняться непосредственно Орскому горкому КПСС<sup>1</sup>.

Указом Президиума Верховного Совета РСФСР от 29 июня 1962 г.<sup>2</sup> в г. Орске образован Гайский район. В августе 1962 г. образован Гайский райком КПСС г. Орска. Ликвидирован в 1965 г.

29 апреля 1972 г. в г. Орске вновь образованы 3 райкома КПСС: Ленинский, Октябрьский и Советский, которые прекратили деятельность в августе 1991 г. в соответствии с Указом Президента РСФСР от 23 августа 1991 г. «О приостановлении деятельности Коммунистической партии РСФСР».

Районные комитеты партии находились в подчинении Орского горкома ВКП(б) — КПСС, руководили работой первичных партийных организаций. Структура аппаратов райкомов партии неоднократно менялась в соответствии с указаниями Оренбургского обкома партии. В структуру райкомов партии в разные годы входили отделы: общий, кадров, военный, оргинструкторский, пропаганды и агитации (идеологический), промышленный (промышленно-транспортный).

---

<sup>1</sup> ОГАСПИ. Ф. 371. Оп. 20. Д. 491. Л. 87.

<sup>2</sup> ГАОО. Ф. Р-1014. Оп. 10. Д. 196. Л. 26.



### **Ленинский райком КПСС (1942–1960)**

*Ф. 1558, 6552 ед. хр., 1942–1960 гг., оп. 1–27; перечни вопросов, рассмотренных на заседаниях бюро райкома партии (1955–1958, 1960), алфавитная книга на лиц, прошедших по протоколам бюро райкома партии (1956, 1957)*

I конференция Ленинского райкома ВКП(б) г. Орска состоялась 3 апреля 1942 г. Секретарем райкома ВКП(б) избран А. Муштаиков<sup>1</sup>.

В фонде содержатся документы первичных партийных организаций района (1943–1952, 1954–1956).

### **Советский райком КПСС (1942–1960)**

*Ф. 1565, 5241 ед. хр., 1942–1960 гг., оп. 1–25; перечни вопросов, рассмотренных на заседаниях бюро райкома партии (1946, 1948, 1952–1960), алфавитная книга на лиц, прошедших по протоколам бюро райкома партии (1955–1960)*

I конференция Ворошиловского райкома ВКП(б) г. Орска состоялась 1 апреля 1942 г. Секретарем райкома ВКП(б) избран П.К. Колесников<sup>2</sup>. В октябре 1957 г. Ворошиловский райком КПСС г. Орска переименован в Советский.

В фонде содержатся документы первичных партийных организаций района (1942–1950, 1952, 1959).

### **Сталинский райком КПСС (1942–1960)**

*Ф. 1664, 4295 ед. хр., 1942–1960 гг., оп. 1–13; перечни вопросов, рассмотренных на заседаниях бюро райкома партии (1954–1958), алфавитная книга на лиц, прошедших по протоколам бюро райкома партии (1954–1958)*

I конференция Сталинского райкома ВКП(б) г. Орска состоялась 5 апреля 1942 г. Секретарем райкома ВКП(б) избран П.Т. Винник<sup>3</sup>.

В фонде содержатся документы первичных партийных организаций района (1942, 1943, 1945, 1948–1953).

### **Гайский райком КПСС (1962–1965)**

*Ф. 7271, 297 ед. хр., 1962–1965 гг., оп. 1; перечни вопросов, рассмотренных на заседаниях бюро райкома партии (1962–1964), алфавитная книга на лиц, прошедших по протоколам бюро райкома партии (1962–1964)*

---

<sup>1</sup> ОГАСПИ. Ф. 1558. Оп. 1. Д. 3. Л. 2 об., 4.

<sup>2</sup> ОГАСПИ. Ф. 1565. Оп. 1. Д. 1. Л. 1; Д. 9. Л. 1.

<sup>3</sup> ОГАСПИ. Ф. 1664. Оп. 1. Д. 1. Л. 2; Д. 2. Л. 1, 48.

I конференция Гайского райкома КПСС г. Орска состоялась 20 декабря 1962 г. Секретарем райкома КПСС избран Н.Н. Курганов<sup>1</sup>.

В фонде содержатся документы первичных партийных организаций района (1962–1965).

### **Ленинский райком КПСС (1972–1991)**

*Ф. 7880, 7 511 ед. хр., 1972–1991 гг., оп. 1–28; перечни вопросов, рассмотренных на заседаниях бюро райкома партии (1972, 1973) алфавитная книга на лиц, прошедших по протоколам бюро райкома партии (1972, 1973)*

I конференция Ленинского райкома КПСС г. Орска состоялась 16 апреля 1972 г. Секретарем райкома КПСС избран И.П. Усов<sup>2</sup>.

В фонде содержатся документы первичных партийных организаций района (1976–1978, 1982–1989).

### **Октябрьский райком КПСС (1972–1991)**

*Ф. 7807, 4 696 ед. хр., 1972–1991 гг., оп. 1–37*

I конференция Октябрьского райкома КПСС г. Орска состоялась 16 апреля 1972 г. Секретарем райкома КПСС избран В.А. Томин<sup>3</sup>.

В фонде содержатся документы первичных партийных организаций района (1975, 1977–1985).

### **Советский райком КПСС (1972–1991)**

*Ф. 7838, 5 022 ед. хр., 1972–1991 гг., оп. 1–33*

I конференция Советского райкома КПСС г. Орска состоялась 16 апреля 1972 г. Секретарем райкома КПСС избран В.А. Долотов<sup>4</sup>.

В фонде содержатся документы первичных партийных организаций района (1977–1989).

Протоколы районных партийных конференций, собраний, пленумов, заседаний райкомов партии, бюро, президиумов, собраний районных, партийных и партийно-хозяйственных активов, уполномоченных райкомов партии и документы к протоколам.

Планы работы райкомов партии и их отделов. Календарные планы проведения совместных мероприятий райкомов КПСС, райисполкомов, комитетов народного контроля.

---

<sup>1</sup> ОГАСПИ. Ф. 7271. Оп. 1. Д. 1. Л. 3; Д. 9. Л. 1.

<sup>2</sup> ОГАСПИ. Ф. 7880. Оп. 1. Д. 1. Л. 1; Д. 15. Л. 1.

<sup>3</sup> ОГАСПИ. Ф. 7807. Оп. 1. Д. 1. Л. 1; Д. 12. Л. 1.

<sup>4</sup> ОГАСПИ. Ф. 7838. Оп. 1. Д. 1. Л. 1; Д. 9. Л. 1.

Планы хозяйственного и социально-культурного развития районов по пятилеткам.

Информации, справки, отчеты о создании, ликвидации первичных партийных организаций. Докладные записки, акты о проверке деятельности первичных партийных, профсоюзных организаций, об устранении недостатков в их работе.

Отчеты, сводки, докладные записки о приеме в партию и воспитании молодых коммунистов; о подготовке, подборе, расстановке, использовании и закреплении кадров партийных руководителей.

Отчеты, докладные записки, справки о перестройке организационно-партийной и идеологической работы в период Великой Отечественной войны 1941–1945 гг.

Докладные записки, справки, переписка об агитационно-пропагандистской работе, о партийно-политическом и экономическом просвещении и образовании. Сведения о пропагандистах, списки слушателей партийных школ и курсов.

Отчеты и переписка о хозяйственном и культурном развитии районов, о повышении уровня медицинского обслуживания населения в районах.

Информации о борьбе с преступностью и укреплении правопорядка, о предупреждении правонарушений среди несовершеннолетних.

Выписки из протоколов собраний первичных партийных организаций и заявления коммунистов о выбытии из партии.

Личные и персональные дела коммунистов, карточки лицевых счетов работников райкомов партии.

Циркуляры, инструкции, информационные письма ЦК ВКП(б), КПСС, Оренбургского обкома партии.

г. Бузулука

*2 фонда, 77 ед. хр., 1918–1926 гг.*

### **Бузулукский горрайком ВКП(б) (1919–1926)**

*Ф. 5120, 54 ед. хр., 1919–1926 гг., оп. 1*

Образован, предположительно, в 1919 г. Подчинялся Бузулукскому горкому РКП(б). Секретарем Бузулукского горрайкома РКП(б) в 1919 г. значится А.П. Юдин<sup>1</sup>.

Хронологические рамки фонда установлены по датам первых и последних документов фонда соответственно. Даты и причины образования и ликвидации Бузулукского горрайкома ВКП(б) не установлены ввиду отсутствия документов.

---

<sup>1</sup> ОГАСПИ. Ф. 5120. Оп. 1. Д. 1. Л. 118.

## **Железнодорожный I–II райком РКП(б) (1918–1922)**

*Ф. 4500, 23 ед. хр., 1918–1922 гг., оп. 1*

Железнодорожный I–II райком партии г. Бузулука образован в 1918 г. с непосредственным подчинением Бузулукскому горкому РКП(б). Структуру райкома партии выявить не представляется возможным ввиду малого количества документов.

Председателем Железнодорожного I–II райкома РКП(б) в 1919 г. значится И. Старожилов<sup>1</sup>.

Протоколы бюро, общих собраний коммунистов ячеек, секретарей ячеек, комиссий райкома партии.

Информационные отчеты о партийной работе в ячейках партии, докладные записки, справки, информации об организационно-пропагандистской, культурно-просветительной и кадровой работе, о проведении политических кампаний и социально-экономических мероприятий.

Переписка с организациями по вопросам партийной работы.

Списки членов и кандидатов в члены ВКП(б), заявления, удостоверения, справки.

Личные и персональные дела коммунистов.

## **СЕЛЬСКИХ РАЙОНОВ**

*57 фондов, 251 619 ед. хр., 1919–1991 гг., описи; перечни вопросов, рассмотренных на заседаниях бюро райкомов; алфавитные книги на лиц, проходящих по протоколам бюро райкомов*

Сельские районные комитеты КПСС создавались, реорганизовывались, ликвидировались в связи с изменениями в административно-территориальном делении губернии и области.

В 1920–1922 гг. райкомы подчинялись уездным комитетам РКП(б), с мая 1928 г. — окружному комитету ВКП(б), с августа 1930 г. — Средне-Волжскому краевому комитету ВКП(б), с декабря 1934 г. — Оренбургскому областному комитету ВКП(б) — КПСС.

На основании постановления II Оренбургского губернского съезда Советов рабочих, крестьянских, казачьих и красноармейских депутатов от 25 марта 1920 г. уездное деление Оренбургской губернии было упразднено, губерния была разделена на 8 районов: Исаево-Дедовский, Илецкий, Краснохолмский, Оренбургский, Орский, Петровский, Пок-

---

<sup>1</sup> ОГАСПИ. Ф. 4500. Оп. 1. Д. 2. Л. 2об.

ровский, Шарлыкский<sup>1</sup>. С этого же периода начали свою работу районные комитеты РКП(б) указанных районов.

На основании постановления КирЦИК от 9 сентября 1922 г. районы Оренбургской губернии ликвидированы<sup>2</sup>. Исаево-Дедовский, Илецкий, Краснохолмский, Оренбургский, Орский, Петровский, Покровский, Шарлыкский райкомы РКП(б) прекратили свою работу.

На основании постановления президиума ВЦИК РСФСР от 27 мая 1927 г. утверждено районное деление Оренбургской губернии<sup>3</sup>. В соответствии с этим постановлением образовано 16 районов: Буртинский, Домбаровский, Ивановский, Илекский, Каширинский, Кваркенский, Краснохолмский, Ново-Покровский, Оренбургский, Орский, Петровский, Покровский, Софиевский, Соль-Илецкий, Троицкий, Шарлыкский и соответствующие райкомы ВКП(б).

С октября 1929 г. в округах Средне-Волжского края существовало 34 райкома партии: 12 райкомов ВКП(б) Бугурусланского округа, 7 райкомов ВКП(б) Бузулукского округа, 15 райкомов ВКП(б) Оренбургского округа.

На 1 января 1935 г. во вновь образованной Оренбургской области создано 52 райкома ВКП(б).

В декабре 1938 г. Оренбургский райком ВКП(б) переименован в Чкаловский.

В сентябре 1938 г. ликвидирован Кичкасский райком ВКП(б).

В январе 1957 г. упразднен Секретарский райком КПСС, Сок-Кармалинский райком КПСС переименован в Северный.

В декабре 1957 г. Чкаловский райком КПСС переименован в Оренбургский.

В марте 1958 г. Мордово-Боклинский райком КПСС переименован в Аксаковский.

В соответствии с постановлением Бюро ЦК КПСС по РСФСР от 30 марта 1959 г. были объединены Андреевский и Курманаевский районы в Курманаевский, Асекеевский и Красно-Партизанский — в Асекеевский, Соль-Илецкий и Буранный — в Соль-Илецкий, Саракташский и Гавриловский — в Саракташский, Люксембургский и Ивановский — в Люксембургский, Новосергиевский и Покровский — в Новосергиевский, Павловский и Переволоцкий — в Переволоцкий, Тоцкий и Свердловский — в Тоцкий, Екатериновский и Сакмарский — в Сакмарский район<sup>4</sup>. Райкомы КПСС объединялись аналогично вышеуказанным районам.

В марте 1959 г. упразднены Бузулукский, Державинский, Бугурус-

<sup>1</sup> Государственный архив Оренбургской области. Путеводитель. М., 1966. С. 111.

<sup>2</sup> Собрание узаконений КирЦИКа. Оренбург, 1922. № 16. С. 144.

<sup>3</sup> ГАОО. Ф. Р-1. Оп. 1. Д. 961а. Л. 161об.

<sup>4</sup> ОГАСПИ. Ф. 371. Оп. 20. Д. 14. Л. 24.

ланский и Аксаковский райкомы КПСС. Функции Бузулукского и Бугурусланского райкомов КПСС переданы соответственно Бузулукскому и Бугурусланскому горкомам партии<sup>1</sup>.

В июле 1959 г. упразднен Зиянчурирский райком КПСС. Партийные организации переданы Кувандыкскому райкому КПСС.

В 1959 г. упразднен Кувандыкский райком КПСС, его функции переданы Медногорскому горкому КПСС.

В мае 1962 г. Тепловский райком КПСС переименован в Первомайский, Люксембургский райком КПСС — в Красногвардейский в связи с переименованиями районов<sup>2</sup>.

Согласно постановлениям Пленумов ЦК КПСС от 12–13 ноября 1962 г. и Оренбургского обкома КПСС от 7 декабря 1962 г. в Оренбургской области образованы две самостоятельные партийные организации и два обкома партии: по руководству промышленным производством и по руководству сельскохозяйственным производством<sup>3</sup>. В связи с этим 16 райкомов КПСС (Абдулинский, Адамовский, Бугурусланский, Бузулукский, Илекский, Кваркенский, Кувандыкский, Новосергиевский, Октябрьский, Оренбургский, Орский, Первомайский, Саракташский, Соль-Илецкий, Сорочинский, Шарлыкский) были преобразованы в комитеты КПСС производственных колхозно-совхозных, совхозно-колхозных и совхозных управлений.

Часть сельских райкомов КПСС была восстановлена в 1965 г. в связи с восстановлением районов<sup>4</sup> согласно указу Верховного Совета РСФСР от 11 января 1965 г. Вновь образованы Акбулакский, Александровский, Асекеевский, Беляевский, Домбаровский, Курманаевский, Переволоцкий, Пономаревский, Сакмарский, Светлинский, Северный, Ташлинский, Тоцкий, Тюльганский райкомы КПСС. 16 сельских производственных комитетов ВЛКСМ (Абдулинский, Адамовский, Бугурусланский, Бузулукский, Илекский, Кваркенский, Кувандыкский, Новосергиевский, Октябрьский, Оренбургский, Орский, Первомайский, Саракташский, Соль-Илецкий, Сорочинский, Шарлыкский) преобразованы в райкомы КПСС.

Районные комитеты партии осуществляли партийно-политическое руководство первичными партийными организациями в соответствии с решениями вышестоящих партийных органов. В структуру аппарата райкомов КПСС в разные годы входили отделы: общий, организационный, оргинструкторский (отдел кадров и инструкторской работы), учета и информации (сектор партучета), культпропотдел (1933–1937), агитации и пропаганды, промышленно-транспортный,

---

<sup>1</sup> ОГАСПИ. Ф. 371. Оп. 20. Д. 14. Л. 24.

<sup>2</sup> ГАОО. Ф. Р-1014. Оп. 6. Д. 502. Л. 79.

<sup>3</sup> ОГАСПИ. Ф. 371. Оп. 20. Д. 1386. Л. 12.

<sup>4</sup> ГАОО. Ф. Р-1014. Оп. 6. Д. 544. Л. 14.

сельскохозяйственный, военный (1939–1948), сектор статистики и партучета.

В соответствии с Указом Президента от 23 августа 1991 г. «О приостановлении деятельности Коммунистической партии РСФСР»<sup>1</sup> райкомы КПСС прекратили свою деятельность в 1991 г.

Несовпадение хронологических рамок существования райкомов КПСС с крайними датами имеющихся в фондах документов объясняется наличием в некоторых из них документов первичных партийных организаций районов за более ранние и более поздние годы.

### **Абдулинский райком КПСС ([1919]–1962, 1965–1991)**

*Ф. 1174, 11 696 ед. хр., 1919–1963, 1965–1991 гг., оп. 1–74; перечень вопросов, рассмотренных на заседаниях бюро райкома КПСС (1965, 1970, 1971); алфавитные книги на лиц, проходящих по протоколам бюро райкома КПСС (1954, 1957–1962)*

Создан, предположительно, в 1919 г. Председателем Абдулинского райкома РКП(б) в октябре 1920 г. значится П.Г. Терехин. IV конференция РКП(б) Абдулинского района состоялась 5 февраля 1921 г.<sup>2</sup>

В фонде имеются документы первичных партийных организаций района (1919–1963, 1971, 1981–1982, 1984–1991).

### **Адамовский райком КПСС ([1920]–1962, 1965–1991)**

*Ф. 1165, 5663 ед. хр., 1920–1924, 1928–1991 гг., оп. 1–50; перечень вопросов, рассмотренных на заседаниях пленумов райкома КПСС (1950–1953, 1957); перечень вопросов, рассмотренных на заседаниях бюро райкома КПСС (1952–1961); алфавитные книги на лиц, проходящих по протоколам бюро райкома КПСС (1955–1961)*

Создан, предположительно, в 1920 г. Председателем Адамовского райкома РКП(б) в декабре 1920 г. значится И.М. Носачев. II конференция РКП(б) Адамовского района состоялась в ноябре 1921 г.<sup>3</sup>

В фонде имеются документы первичных партийных организаций района (1935–1939, 1941–1953, 1955, 1957–1964, 1974, 1976, 1978, 1980).

### **Акбулакский райком КПСС ([1927]–1962, 1965–1991)**

*Ф. 485, 6196 ед. хр., 1924–1991 гг., оп. 1–50; перечень вопросов, рассмотренных на заседаниях бюро райкома КПСС (1954–1962); алфавитные книги на лиц, проходящих по протоколам бюро райкома КПСС (1954–1962)*

<sup>1</sup> ОГАСПИ. Ф. 371. Оп. 97. Д. 1043. Л. 1.

<sup>2</sup> ОГАСПИ. Ф. 1174. Оп. 1а. Д. 19а. Л. 23; Д. 39. Л. 100; Д. 50. Л. 1.

<sup>3</sup> ОГАСПИ. Ф. 1165. Оп. 1а. Д. 4. Л. 6; Д. 9. Л. 1; Д. 24. Л. 2.

Создан, предположительно, в 1927 г. Секретарем Акбулакского райкома ВКП(б) с декабря 1927 г. значится А.С. Дубинин. III конференция ВКП(б) Акбулакского района состоялась в марте 1931 г.<sup>1</sup>

В фонде имеются документы первичных партийных организаций района (1927–1939, 1941–1957, 1973–1977, 1985, 1989).

### **Аксаковский райком КПСС ([1930]–1959)**

*Ф. 1151, 2037 ед. хр., 1930–1959 гг., оп. 1–15; алфавитные книги на лиц, проходящих по протоколам бюро райкома партии (1937, 1955–1958)*

Создан, предположительно, в 1930 г. как Мордово-Боклинский райком ВКП(б). III конференция ВКП(б) Мордово-Боклинского района состоялась 25 декабря 1931 г.<sup>2</sup> Секретарем райкома ВКП(б) избран М.С. Звонарев.

Переименован в Аксаковский райком КПСС в марте 1958 г.

В фонде имеются документы первичных партийных организаций района (1934–1940, 1945–1958).

### **Александровский райком КПСС (1935–1962, 1965–1991)**

*Ф. 442, 6298 ед. хр., 1935–1962, 1965–1991 гг., оп. 1–60; перечень вопросов, рассмотренных на заседаниях бюро райкома КПСС (1955); алфавитные книги на лиц, проходящих по протоколам бюро райкома КПСС (1954–1962)*

Создан в 1935 г. Секретарем райкома ВКП(б) в феврале 1935 г. значится П.И. Смирнов. I конференция Александровского райкома ВКП(б) состоялась в феврале 1940 г.<sup>3</sup>

В фонде имеются документы первичных партийных организаций района (1936–1937, 1940–1946, 1951–1961, 1984–1986, 1991).

### **Андреевский райком КПСС ([1920]–1959)**

*Ф. 813, 1452 ед. хр., 1920–1958 гг., оп. 1а, 1; перечень вопросов, рассмотренных на заседаниях бюро райкома КПСС (1955–1959); алфавитные книги на лиц, проходящих по протоколам бюро райкома КПСС (1955–1959)*

Создан, предположительно, в 1920 г. Председателем Андреевского райкома РКП(б) в мае 1922 г. значится Г.П. Гриднев<sup>4</sup>.

В фонде имеются документы первичных партийных организаций района (1931, 1936–1956).

---

<sup>1</sup> ОГАСПИ. Ф. 485. Оп. 2. Д. 1. Л. 2, 9; Д. 40. Л. 1.

<sup>2</sup> ОГАСПИ. Ф. 1151. Оп. 1. Д. 4. Л. 1, 105.

<sup>3</sup> ОГАСПИ. Ф. 442. Оп. 1. Д. 12. Л. 1; Д. 73. Л. 1.

<sup>4</sup> ОГАСПИ. Ф. 813. Оп. 1. Д. 30а. Л. 1; Оп. 1а. Д. 1. Л. 77.



**Асекеевский райком КПСС (1928–1962, 1965–1991)**

*Ф. 1156, 6423 ед. хр., 1928–1962, 1965–1991 гг., оп. 1–49; перечень вопросов, рассмотренных на заседаниях бюро райкома КПСС (1954–1962); алфавитные книги на лиц, проходящих по протоколам бюро райкома партии (1951, 1952, 1954–1956, 1958–1962).*

I конференция ВКП(б) Асекеевского района состоялась в июле 1928 г. Секретарем райкома ВКП(б) избран Ш. Ишмухамедов<sup>1</sup>.

В фонде имеются документы первичных партийных организаций района (1930, 1935–1941, 1943, 1945–1957, 1959, 1960, 1962, 1976, 1977, 1985).

**Белозерский райком КПСС (1935–1962)**

*Ф. 1442, 2764 ед. хр., 1935–1962 гг., оп. 1, 5–16; перечень вопросов, рассмотренных на заседаниях бюро райкома партии (1951–1962); алфавитные книги на лиц, проходящих по протоколам бюро райкома КПСС (1954–1962)*

I конференция ВКП(б) Белозерского района состоялась в марте 1935 г. Секретарем райкома ВКП(б) избран А.А. Викторов<sup>2</sup>.

В фонде имеются документы первичных партийных организаций района (1935, 1942–1944, 1946–1962).

**Беляевский райком КПСС ([1927]–1962, 1965–1991)**

*Ф. 14, 6146 ед. хр., 1927–1962, 1965–1991 гг., оп. 1–72; перечень вопросов, рассмотренных на заседаниях бюро райкома партии (1951, 1952, 1954, 1955, 1957, 1958, 1960, 1961); алфавитные книги на лиц, проходящих по протоколам бюро райкома КПСС (1955, 1957, 1968, 1960–1962)*

Создан, предположительно, в 1927 г. как Буртинский райком ВКП(б). Районная партийная конференция района состоялась 29 октября 1927 г. Секретарем райкома ВКП(б) избран В.М. Ворожейкин<sup>3</sup>.

Ликвидирован в 1963 г.

Вновь создан в 1965 г. как Беляевский райком КПСС.

В фонде имеются документы первичных партийных организаций района (1933–1944, 1946–1954, 1957, 1961, 1965–1969, 1979–1985).

**Бугурусланский райком КПСС (1928–1959)**

*Ф. 1256, 3106 ед. хр., 1928–1959 гг., оп. 1, 2; алфавитные книги на лиц, проходящих по протоколам бюро райкома КПСС (1954–1958)*

<sup>1</sup> ОГАСПИ. Ф. 1156. Оп. 1. Д. 6. Л. 8; Д. 14. Л. 8; Д. 36. Л. 1.

<sup>2</sup> ОГАСПИ. Ф. 1442. Оп. 1. Д. 1. Л. 1; Д. 8. Л. 1.

<sup>3</sup> ОГАСПИ. Ф. 14. Оп. 1. Д. 1. Л. 17.

Создан в 1928 г. в связи с образованием района. II конференция ВКП(б) Бугурусланского района состоялась в декабре 1928 г. Секретарем Бугурусланского райкома ВКП(б) в 1929 г. значится В.И. Абрамов<sup>1</sup>.

В фонде имеются документы первичных партийных организаций района (1932–1951, 1954–1957).

### **Бузулукский райком КПСС (1929–1959)**

*Ф. 969, 4572 ед. хр., 1929–1959 гг., оп. 1–17; перечень вопросов, рассмотренных на заседаниях бюро райкома КПСС (1954–1959); алфавитные книги на лиц, проходящих по протоколам бюро райкома КПСС (1954–1958)*

I конференция ВКП(б) Бузулукского района состоялась в феврале 1929 г. Секретарем райкома ВКП(б) в октябре 1930 г. значится И.И. Каменский<sup>2</sup>.

В фонде имеются документы первичных партийных организаций района (1929, 1930, 1936, 1937, 1939–1951, 1954–1957).

### **Буранный райком КПСС (1935–1959)**

*Ф. 1326, 1219 ед. хр., 1935–1959 гг., оп. 1–24; перечень вопросов, рассмотренных на заседаниях бюро райкома партии (1950–1959); алфавитные книги на лиц, проходящих по протоколам бюро райкома КПСС (1954–1959)*

Создан в 1935 г. в связи с образованием района. Секретарем Буранного райкома ВКП(б) в 1935 г. значится П.С. Белоногов. I конференция ВКП(б) Буранного района состоялась в марте 1944 г.<sup>3</sup>

В фонде имеются документы первичных партийных организаций района (1944–1947, 1949–1953, 1955, 1956).

### **Гавриловский райком КПСС (1935–1959)**

*Ф. 487, 1740 ед. хр., 1935–1959 гг., оп. 1–18; перечень вопросов, рассмотренных на заседаниях бюро райкома ВКП(б) (1949); алфавитные книги на лиц, проходящих по протоколам бюро райкома КПСС (1954–1959)*

Создан в 1935 г. в связи с образованием района. Секретарем Гавриловского райкома ВКП(б) в 1935 г. значится Ф.М. Сериков. II конференция ВКП(б) Гавриловского района состоялась в декабре 1944 г.<sup>4</sup>

---

<sup>1</sup> ОГАСПИ. Ф. 14. Оп. 1. Д. 44. Л. 1; Ф. 1256. Оп. 1. Д. 101. Л. 4.

<sup>2</sup> ОГАСПИ. Ф. 969. Оп. 3. Д. 1а. Л. 1; Д. 54а. Л. 1.

<sup>3</sup> ОГАСПИ. Ф. 1326. Оп. 1. Д. 8. Л. 1; Оп. 6. Д. 1. Л. 1.

<sup>4</sup> ОГАСПИ. Ф. 487. Оп. 1. Д. 101. Л. 4; Д. 139. Л. 1.

В фонде имеются документы первичных партийных организаций района (1937–1940, 1942–1945, 1950–1957).

#### **Грачевский райком КПСС (1919–1922, 1928–1962, 1965–1991)**

*Ф. 917, 4714 ед. хр., 1919–1922, 1928–1963, 1965–1991 гг., оп. 1–49; перечень вопросов, рассмотренных на заседаниях бюро райкома КПСС (1953–1955, 1957–1962); алфавитные книги на лиц, проходящих по протоколам бюро райкома КПСС (1953–1955, 1957–1962)*

Создан в 1919 г. Секретарем Грачевского райкома РКП(б) в апреле 1921 г. значится В. Шубин<sup>1</sup>. Ликвидирован в 1922 г.

Вновь образован в 1928 г. I конференция ВКП(б) Грачевского района состоялась в июле 1928 г. Секретарем райкома ВКП(б) избран Дунилин<sup>2</sup>.

В фонде имеются документы первичных партийных организаций района (1935, 1937–1954, 1956, 1962, 1968, 1983, 1984).

#### **Державинский райком КПСС (1935–1959)**

*Ф. 1428, 1045 ед. хр., 1934–1959 гг., оп. 1; алфавитные книги на лиц, проходящих по протоколам бюро райкома КПСС (1954–1959); перечень вопросов, рассмотренных на заседаниях бюро райкома КПСС (1954, 1956–1959)*

Создан в 1935 г. в связи с образованием района. Секретарем Державинского райкома ВКП(б) в декабре 1935 г. значится А.М. Егер. II конференция ВКП(б) Державинского района состоялась в марте 1943 г.<sup>3</sup>

В фонде имеются документы первичных партийных организаций района (1934–1943, 1945, 1949–1953).

#### **Домбаровский райком КПСС (1927–1930, 1934–1962, 1965–1991)**

*Ф. 1299, 4558 ед. хр., 1927–1962, 1965–1991 гг., оп. 1–42; алфавитные книги на лиц, проходящих по протоколам бюро райкома КПСС (1954–1959)*

Создан в 1927 г. в связи с образованием района. Председателем Домбаровского райкома ВКП(б) в октябре 1927 г. значится М.С. Мусин<sup>4</sup>.

Ликвидирован в августе 1930 г.<sup>5</sup>

<sup>1</sup> ОГАСПИ. Ф. 917. Оп. 1а. Д. 37. Л. 3об.; Д. 43. Л. 1.

<sup>2</sup> ОГАСПИ. Ф. 917. Оп. 1а. Д. 82. Л. 1.

<sup>3</sup> ОГАСПИ. Ф. 1428. Оп. 1. Д. 1. Л. 2; Д. 90. Л. 1.

<sup>4</sup> ОГАСПИ. Ф. 1299. Оп. 1. Д. 3. Л. 1.

<sup>5</sup> ГАОО. Ф. Р-2. Оп. 1. Д. 27. Л. 294.

Вновь образован в 1934 г. Оргбюро Домбаровского райкома ВКП(б) начало свою работу с апреля 1934 г.<sup>1</sup> Секретарем райкома ВКП(б) значится Н.Г. Тетенин<sup>2</sup>. I конференция ВКП(б) Домбаровского района состоялась в феврале 1940 г.<sup>3</sup>

В фонде имеются документы первичных партийных организаций района (1936, 1938–1940, 1952, 1953, 1956–1960, 1962, 1977–1982, 1985, 1986, 1988).

### **Екатериновский райком КПСС (1935–1959)**

*Ф. 393, 1741 ед. хр., 1935–1959 гг., оп. 1–16; алфавитные книги на лиц, проходящих по протоколам бюро райкома КПСС (1954–1958); перечень вопросов, рассмотренных на заседаниях бюро райкома КПСС (1952, 1954, 1955, 1957, 1958)*

Создан в 1935 г. в связи с образованием района. Секретарем Екатериновского райкома ВКП(б) в январе 1935 г. значится А.В. Борисоглебский. II конференция ВКП(б) Екатериновского района состоялась в ноябре 1942 г.<sup>4</sup>

В фонде имеются документы первичных партийных организаций района (1939–1953).

### **Зиянчуринский райком КПСС (1935–1959)**

*Ф. 1294, 1113 ед. хр., 1935–1959 гг., оп. 1–14; перечень вопросов, рассмотренных на заседаниях бюро райкома КПСС (1953)*

Создан в 1935 г. в связи с образованием района. Секретарем Зиянчуринского райкома ВКП(б) в марте 1935 г. значится А. Шадрин. VI конференция ВКП(б) Зиянчуринского района состоялась в феврале 1949 г.<sup>5</sup>

В фонде имеются документы первичных партийных организаций района (1936–1939, 1951–1957).

### **Ивановский райком КПСС (1927–1930, 1935–1959)**

*Ф. 30, 1139 ед. хр., 1927–1930, 1935–1959 гг., оп. 1; алфавитные книги на лиц, проходящих по протоколам бюро райкома КПСС (1954–1959); перечень вопросов, рассмотренных на заседаниях бюро КПСС (1954–1959)*

---

<sup>1</sup> ОГАСПИ. Ф. 1299. Оп. 1. Д. 32а. Л. 1.

<sup>2</sup> ОГАСПИ. Ф. 1299. Оп. 1. Д. 31а. Л. 2; Д. 33а. Л. 1.

<sup>3</sup> ОГАСПИ. Ф. 1299. Оп. 1. Д. 1. Л. 1; Д. 12. Л. 2; Д. 105. Л. 1.

<sup>4</sup> ОГАСПИ Ф. 393. Оп. 1. Д. 15. Л. 2; Оп. 2. Д. 108. Л. 2.

<sup>5</sup> ОГАСПИ. Ф. 1294. Оп. 1. Д. 1. Л. 20; Оп. 2. Д. 30. Л. 1.

I конференция ВКП(б) Ивановского района состоялась в ноябре 1927 г. Секретарем райкома ВКП(б) избран Н. Махибородов<sup>1</sup>. Ликвидирован в августе 1930 г. в связи с упразднением района.

Вновь создан в 1935 г.<sup>2</sup> Оргбюро Ивановского райкома ВКП(б) начало свою работу в январе 1935 г. Секретарем оргбюро райкома ВКП(б) значится Д.П. Щербаков<sup>3</sup>.

Ликвидирован в апреле 1959 г. в связи с упразднением района. Первичные партийные организации района переданы в Люксембургский райком КПСС.

В фонде имеются документы первичных партийных организаций района (1946, 1948).

### **Илекский райком КПСС (1927–1962, 1965–1991)**

*Ф. 13, 5762 ед. хр., 1927–1962, 1965, 1968–1991 гг., оп. 1–47; перечень вопросов, рассмотренных на заседании бюро райкома (1955, 1956, 1966, 1975), алфавитные книги на лиц, проходящих по протоколам бюро райкома КПСС (1954–1962)*

I конференция ВКП(б) Илекского района состоялась в октябре 1927 г. Секретарем райкома ВКП(б) в июле 1928 г. значится М. Исмаилов<sup>4</sup>.

Документы за 1966, 1967 гг. на хранение в архив не поступали.

В фонде имеются документы первичных партийных организаций района (1936, 1937, 1939–1941, 1945–1953, 1957, 1959–1961, 1968–1975, 1977, 1978, 1980, 1982–1990).

### **Кваркенский райком КПСС (1928–1962, 1965–1991)**

*Ф. 28, 5943 ед. хр., 1927–1962, 1965–1991 гг., оп. 1–56; перечень вопросов, рассмотренных на заседаниях бюро райкома КПСС (1955, 1956, 1966, 1975); алфавитные книги на лиц, проходящих по протоколам бюро райкома КПСС (1953–1962, 1966)*

I конференция ВКП(б) Кваркенского района состоялась 15–16 июля 1928 г. Секретарем райкома ВКП(б) избран Д. Николаев<sup>5</sup>.

В фонде имеются документы первичных партийных организаций района (1936–1938, 1947, 1949–1953, 1960, 1986–1990).

<sup>1</sup> ОГАСПИ. Ф. 30. Оп. 1. Д. 1. Л. 2, 14; Д. 19. Л. 4.

<sup>2</sup> Собрание узаконений и распоряжений рабочего и крестьянского правительства РСФСР. М.: Советское законодательство, 1935. С. 35; Оренбургская коммуна. 1935. 15 февраля. № 47.

<sup>3</sup> ОГАСПИ. Ф. 30. Оп. 1. Д. 30. Л. 2.

<sup>4</sup> ОГАСПИ. Ф. 13. Оп. 2. Д. 1а. Л. 1; Д. 6а. Л. 1.

<sup>5</sup> ОГАСПИ. Ф. 28. Оп. 1. Д. 3а. Л. 1; Д. 5. Л. 1; Д. 6а. Л. 9об. 10.

### **Кичкасский райком ВКП(б) ([1929]–[1938])**

Ф. 381, 96 ед. хр., 1929–1938 гг., оп. 1

Создан, предположительно, в 1929 г. Секретарем Кичкасского райкома ВКП(б) в сентябре 1929 г. значится А. Новиков<sup>1</sup>.

Ликвидирован, предположительно, в 1938 г.

В фонде имеются документы первичных партийных организаций района (1931, 1932, 1935, 1937).

### **Колтубановский райком РКП(б) ([1919]–[1920])**

Ф. 5132, 5 ед. хр., 1919–1920 гг., оп. 1

Создан, предположительно, в 1919 г. Секретарем Колтубановского райкома РКП(б) в 1920 г. значится Н. Коновалов<sup>2</sup>.

Последний документ в фонде датируется декабрем 1920 г.

### **Коровинский райком ВКП(б) ([1928]–[1930])**

Ф. 1154, 24 ед. хр., 1928–1930 гг., оп. 1.

Создан в 1928 г. в связи с образованием района. Секретарем Коровинского райкома ВКП(б) в марте 1929 г. значится И.И. Лямкин. I конференция ВКП(б) Коровинского района состоялась в августе 1930 г.<sup>3</sup> Последний документ в фонде датируется декабрем 1930 г.

### **Красногвардейский райком КПСС (1935–1962, 1966–1991)**

Ф. 788, 5545 ед. хр., 1935–1963, 1967–1991 гг., оп. 1–53; перечень вопросов, рассмотренных на заседаниях бюро райкома КПСС (1953–1962); алфавитные книги на лиц, проходящих по протоколам бюро райкома КПСС (1953–1962)

Создан как Люксембургский райком ВКП(б) в связи с образованием района в 1935 г.<sup>4</sup>

I конференция ВКП(б) Люксембургского района состоялась 7 марта 1935 г. Секретарем райкома ВКП(б) избран А.П. Зелтынь<sup>5</sup>.

В 1962 г. переименован в Красногвардейский райком КПСС.

Ликвидирован в 1963 г. Вновь образован в декабре 1966 г.<sup>6</sup>

---

<sup>1</sup> ОГАСПИ. Ф. 381. Оп. 1. Д. 2. Л. 4.

<sup>2</sup> ОГАСПИ. Ф. 5132. Оп. 1. Д. 5. Л. 8.

<sup>3</sup> ОГАСПИ. Ф. 1154. Оп. 1. Д. 10. Л. 1; Д. 23а. Л. 1.

<sup>4</sup> Собрание узаконений и распоряжений рабочего и крестьянского правительства РСФСР. 1935. С. 35; Оренбургская коммуна. 1935. 15 февраля. № 47.

<sup>5</sup> ОГАСПИ. Ф. 788. Оп. 1. Д. 1а. Л. 1, 16; Д. 12. Л. 1.

<sup>6</sup> ГАОО. Ф. Р-1014. Оп. 6. Д. 545. Л. 21.

Документы за 1966 г. на хранение в архив не поступали.

В фонде имеются документы первичных партийных организаций района (1935–1944, 1947, 1949, 1950, 1954–1961, 1967, 1971–1974, 1978–1980, 1983–1991).

### **Красно-Партизанский райком КПСС (1935–1959)**

*Ф. 1405, 2493 ед. хр., 1935–1959 гг., оп. 1–15; перечень вопросов, рассмотренных на заседаниях бюро райкома КПСС (1952, 1955–1959); алфавитные книги на лиц, проходящих по протоколам бюро райкома КПСС (1954, 1955, 1957–1959)*

Секретарем Красно-Партизанского райкома ВКП(б) в январе 1935 г. значится И.П. Гришин. I конференция ВКП(б) Красно-Партизанского района состоялась в марте 1935 г.<sup>1</sup>

В фонде имеются документы первичных партийных организаций района (1935, 1937, 1939–1953, 1958, 1959).

### **Краснохолмский райком КПСС (1920–1922, 1927–1930, 1935–1962)**

*Ф. 29, 2776 ед. хр., 1919–1922, 1925, 1927–1930, 1935–1962 гг., оп. 1–27; перечень вопросов, рассмотренных на заседаниях бюро райкома КПСС (1954–1962); алфавитные книги на лиц, проходящих по протоколам бюро райкома КПСС (1954–1962)*

Создан в 1920 г. Съезд РКП(б) Краснохолмского района состоялся 1 января 1920 г. Председателем райкома РКП(б) избран М. Романов<sup>2</sup>. Ликвидирован в 1922 г.

Вновь создан в 1927 г. I конференция ВКП(б) Краснохолмского района состоялась 25–27 октября 1927 г. Секретарем райкома ВКП(б) избран Кузьмичев<sup>3</sup>.

Ликвидирован в августе 1930 г. в связи с упразднением района<sup>4</sup>.

Создан в 1935 г. в связи с образованием района<sup>5</sup>.

Оргбюро Краснохолмского райкома ВКП(б) начало свою работу 18 января 1935 г. Председателем оргбюро Краснохолмского райкома ВКП(б) значится Г.Ф. Захаров<sup>6</sup>.

В фонде имеются документы первичных партийных организаций района (1929, 1930, 1936–1962).

<sup>1</sup> ОГАСПИ. Ф. 1405. Оп. 1. Д. 1. Л. 1; Д. 8. Л. 2.

<sup>2</sup> ОГАСПИ. Ф. 29. Оп. 2а. Д. 1. Л. 10, 13–15.

<sup>3</sup> ОГАСПИ. Ф. 29. Оп. 2а. Д. 21. Л. 1; Д. 24. Л. 41.

<sup>4</sup> ГАОО. Ф. Р-2. Оп. 1. Д. 27. Л. 294.

<sup>5</sup> Собрание узаконений и распоряжений рабочего и крестьянского правительства РСФСР. М.: Советское законодательство, 1935. С. 35; Оренбургская коммуна. 1935. 15 февраля. № 47.

<sup>6</sup> ОГАСПИ. Ф. 29. Оп. 2. Д. 2. Л. 1, 2об; Д. 4. Л. 3об.

### **Кувандыкский райком КПСС (1919–[1922], 1935–1959, 1962, 1965–1991)**

*Ф. 1378, 10 114 ед. хр., 1919–1920, 1935–1991 гг., оп. 1–54; перечень вопросов, рассмотренных на заседаниях бюро райкома КПСС (1965); алфавитные книги на лиц, проходящих по протоколам бюро райкома КПСС (1959, 1960, 1962, 1965)*

Создан в 1919 г. В октябре 1919 г. председателем президиума Кувандыкского райкома РКП(б) значится Т. Чайников<sup>1</sup>.

Ликвидирован, предположительно, в 1922 г.

Вновь создан в связи с образованием района в 1935 г.<sup>2</sup>

I конференция ВКП(б) Кувандыкского района состоялась 1 марта 1935 г. Секретарем райкома ВКП(б) избран Г.Т. Степаненко<sup>3</sup>.

Ликвидирован в 1959 г. Первичные партийные организации района вошли в состав Медногорского горкома КПСС.

В мае 1962 г. восстановлен и выделен из состава Медногорского горкома КПСС.

Преобразован в Кувандыкский сельский производственный комитет КПСС в связи с разделением руководства области на промышленное и сельское производство в декабре 1962 г.

Вновь преобразован в Кувандыкский райком КПСС в январе 1965 г.

В фонде имеются документы первичных партийных организаций района (1941, 1942, 1944–1946, 1949, 1950, 1953, 1962, 1978–1981).

### **Курманаевский райком КПСС (1935–1962, 1965–1991)**

*Ф. 690, 5444 ед. хр., 1935–1962, 1965–1991 гг., оп. 1–53; алфавитные книги на лиц, проходящих по протоколам бюро райкома КПСС (1954–1962); перечни вопросов, рассмотренных на заседаниях бюро райкома КПСС*

Создан в 1935 г. в связи с образованием района. Секретарем Курманаевского райкома ВКП(б) в январе 1940 г. значится Т.И. Воронов. I конференция Курманаевского райкома ВКП(б) состоялась 29 февраля 1940 г.<sup>4</sup>

В фонде имеются документы первичных партийных организаций района (1935–1937, 1939, 1941–1953, 1955, 1956, 1965, 1974, 1978–1983, 1986–1990).

---

<sup>1</sup> ОГАСПИ. Ф. 1378. Оп. 1. Д. 16. Л. 2, 10.

<sup>2</sup> Собрание узаконений и распоряжений рабочего и крестьянского правительства РСФСР. 1935. С. 35; Оренбургская коммуна. 1935. 15 февраля. № 47.

<sup>3</sup> ОГАСПИ. Ф. 1378. Оп. 1. Д. 4. Л. 1; Д. 13. Л. 13.

<sup>4</sup> ОГАСПИ. Ф. 690. Оп. 1 Д. 90. Л. 1; Д. 94. Л. 1.



**Матвеевский райком КПСС (1935–1962, 1965–1991)**

*Ф. 1240, 4914 ед. хр., 1935–1963, 1965–1991 гг., оп. 1–50; перечень вопросов, рассмотренных на заседаниях бюро райкома КПСС (1958–1960); алфавитные книги на лиц, проходящих по протоколам бюро райкома КПСС (1954–1962)*

I конференция Матвеевского райкома ВКП(б) состоялась 6 марта 1935 г. Секретарем Матвеевского райкома ВКП(б) в марте 1935 г. значится К.К. Смирнов<sup>1</sup>.

В фонде имеются документы первичных партийных организаций района (1935–1953, 1955–1962, 1982, 1983).

**Можаровский райком РКП(б) ([1920]–[1923])**

*Ф. 21, 35 ед. хр., 1920–1923 гг., оп. 1*

Создан, предположительно, в 1920 г. С 1922 г. подчинялся Орскому уездному комитету РКП(б). Последний документ в фонде датируется октябрём 1923 г.

**Мустаевский райком КПСС (1935–1962)**

*Ф. 1445, 1331 ед. хр., 1931–1959 гг., оп. 1, 2; алфавитные книги на лиц, проходящих по протоколам бюро райкома КПСС (1954–1962)*

Создан в 1935 г. в связи с образованием района. Секретарем Мустаевского райкома ВКП(б) в 1935 г. значится И.Н. Кохов. II конференция ВКП(б) Мустаевского района состоялась в декабре 1944 г.<sup>2</sup>

В фонде имеются документы первичных партийных организаций района (1935–1939, 1941–1950, 1952, 1953).

**Новоорский райком КПСС (1935–1962, 1966–1991)**

*Ф. 1360, 4499 ед. хр., 1935–1962, 1967–1991 гг., оп. 1–37; перечень вопросов, рассмотренных на заседаниях бюро райкома КПСС (1958–1962); алфавитные книги на лиц, проходящих по протоколам бюро райкома КПСС (1956–1962)*

Создан в 1935 г. в связи с образованием района. Секретарем Новоорского райкома ВКП(б) в 1938 г. значится К.И. Дьяченко.

I конференция ВКП(б) Новоорского района состоялась 13–14 января 1943 г.<sup>3</sup>

---

<sup>1</sup> ОГАСПИ. Ф. 1240. Оп. 1. Д. 1а. Л. 1; Д. 3. Л. 8.

<sup>2</sup> ОГАСПИ. Ф. 1445. Оп. 1. Д. 7. Л. 5; Д. 194а. Л. 1.

<sup>3</sup> ОГАСПИ. Ф. 1360. Оп. 1. Д. 70. Л. 4; Д. 100. Л. 1.

Ликвидирован в 1963 г. Вновь образован в декабре 1966 г.<sup>1</sup>

Документы за 1966 г. на хранение в архив не поступали.

В фонде имеются документы первичных партийных организаций района (1935–1939, 1949, 1952, 1975, 1979, 1982–1985, 1991).

### **Ново-Покровский райком КПСС (1927–1959)**

*Ф. 15, 1808 ед. хр., 1924–1959 гг., оп. 1–17; алфавитные книги на лиц, проходящих по протоколам бюро райкома КПСС (1955–1959)*

I конференция Ново-Покровского райкома ВКП(б) состоялась 20 октября 1927 г. Секретарем райкома ВКП(б) избран С.А. Звонарев<sup>2</sup>.

В фонде имеются документы первичных партийных организаций района (1930, 1935, 1936, 1938–1942, 1944, 1945, 1949–1954, 1956, 1957, 1958).

### **Новосергиевский райком КПСС (1935–1962, 1965–1991)**

*Ф. 1548, 8418 ед. хр., 1935–1962, 1965–1991 гг., оп. 1–53; перечень вопросов, рассмотренных на заседаниях бюро райкома КПСС (1958, 1960, 1961, 1962); алфавитные книги на лиц, проходящих по протоколам бюро райкома КПСС (1954–1962)*

Создан в 1935 г. в связи с образованием района. Секретарем Новосергиевского райкома ВКП(б) в феврале 1936 г. значится И.Я. Андрушин. I конференция ВКП(б) Новосергиевского района состоялась 4–5 марта 1940 г.<sup>3</sup>

В фонде имеются документы первичных партийных организаций района (1935–1940, 1945–1953, 1955, 1956, 1961, 1965–1973, 1975, 1976, 1978, 1980–1983, 1985–1987, 1990).

### **Октябрьский райком КПСС (1919–1922, 1927–1962, 1965–1991)**

*Ф. 25, 5180 ед. хр., 1919–1962, 1965–1991 гг., оп. 1–51; алфавитные книги на лиц, проходящих по протоколам бюро райкома КПСС (1954–1962)*

Создан как Исаево-Дедовский райком РКП(б) в 1919 г. Съезд РКП(б) Исаево-Дедовского района состоялся 15 декабря 1919 г. Председателем райкома РКП(б) избран Г.И. Петров<sup>4</sup>. Ликвидирован в 1922 г.

Вновь образован как Каширинский райком ВКП(б) в 1927 г.

I конференция ВКП(б) Каширинского района состоялась 20–22 октября 1927 г. Секретарем райкома ВКП(б) избран А.Н. Иванников<sup>5</sup>.

<sup>1</sup> ГАОО. Ф. Р-1014. Оп. 6. Д. 545. Л. 21.

<sup>2</sup> ОГАСПИ. Ф. 15. Оп. 3а. Д. 1а. Л. 1; Д. 6. Л. 3.

<sup>3</sup> ОГАСПИ. Ф. 1548. Оп. 2. Д. 26. Л. 4, Д. 135. Л. 1.

<sup>4</sup> ОГАСПИ. Ф. 25. Оп. 1а. Д. 1. Л. 4; Д. 16. Л. 1.

<sup>5</sup> ОГАСПИ. Ф. 25. Оп. 1. Д. 2. Л. 2; Д. 4. Л. 2.

В декабре 1937 г. Каширинский райком ВКП(б) переименован в Октябрьский райком ВКП(б).

Преобразован в Октябрьский сельский производственный комитет КПСС в связи с разделением руководства области на промышленное и сельское производство в 1962 г.

Вновь преобразован в Октябрьский райком КПСС в январе 1965 г.

В фонде имеются документы первичных партийных организаций района (1935–1954, 1956–1962, 1967–1985, 1987–1991).

### **Оренбургский райком КПСС (1920–1922, 1927–1962, 1965–1991)**

*Ф. 796, 10 509 ед. хр., 1920, 1921, 1924–1962, 1965–1991 гг., оп. 1–39; перечень вопросов, рассмотренных на заседаниях бюро райкома КПСС (1955–1962, 1966); алфавитные книги на лиц, проходящих по протоколам бюро райкома КПСС (1955–1956, 1966)*

Создан в 1920 г. в связи с образованием района. II съезд Оренбургского райкома РКП(б) состоялся 24 октября 1920 г. Секретарем райкома РКП(б) избран В.Б. Кожевников<sup>1</sup>. Ликвидирован в 1922 г.

Вновь создан в 1927 г. I конференция РКП(б) Оренбургского района состоялась 25–28 октября 1927 г. Секретарем Оренбургского райкома РКП(б) избран И.В. Березовский<sup>2</sup>.

В 1938 г. переименован в Чкаловский райком ВКП(б). В декабре 1957 г. вновь переименован в Оренбургский райком КПСС.

Преобразован в Оренбургский сельский производственный комитет КПСС в связи с разделением руководства области на промышленное и сельское производство в 1962 г.

Вновь преобразован в Оренбургский райком КПСС в январе 1965 г.

В фонде имеются документы первичных партийных организаций района (1924, 1930, 1938–1958, 1970, 1974, 1977, 1978, 1980–1986).

### **Орский райком ВКП(б) (1920–1922, 1927–1934)**

*Ф. 20, 801 ед. хр., 1918–1922, 1927–1935 гг., оп. 1, 1а, 2*

I конференция РКП(б) Орского района состоялась 6 мая 1920 г. Секретарем Орского райкома РКП(б) в 1920 г. значится А.М. Чернов<sup>3</sup>.

Ликвидирован в 1922 г.

Вновь создан в связи с образованием района в 1927 г.<sup>4</sup>

<sup>1</sup> ОГАСПИ. Ф. 796. Оп. 1а. Д. 1. Л. 1, 6–7 об., 8; Д. 9. Л. 1.

<sup>2</sup> ОГАСПИ. Ф. 796. Оп. 1а. Д. 50а. Л. 1, 8; Д. 51а. Л. 9.

<sup>3</sup> ОГАСПИ. Ф. 20. Оп. 1а. Д. 15. Л. 2; Д. 17. Л. 3.

<sup>4</sup> ГАОО. Ф. Р-1. Оп. 1. Д. 961а. Л. 161об.

I конференция ВКП(б) Орского района состоялась 16 октября 1927 г. Секретарем Орского райкома ВКП(б) избран М.В. Ортин<sup>1</sup>.

В фонде имеются документы первичных партийных организаций района (1918–1922, 1927–1935).

### **Павловский райком КПСС (1935–1959)**

*Ф. 703, 1624 ед. хр., 1935–1959 гг., оп. 1–10; алфавитные книги на лиц, проходящих по протоколам бюро райкома КПСС (1954–1959)*

I конференция ВКП(б) Павловского района состоялась 5 марта 1935 г. Секретарем Павловского райкома ВКП(б) избран И.К. Глухов<sup>2</sup>.

В фонде имеются документы первичных партийных организаций района (1936–1944, 1947–1953, 1958).

### **Первомайский райком КПСС ([1925]–1962, 1965–1991)**

*Ф. 779, 6765 ед. хр., 1925–1962, 1965–1991 гг., оп. 1–50; перечень вопросов, рассмотренных на заседаниях бюро райкома КПСС (1952–1962); алфавитные книги на лиц, проходящих по протоколам бюро райкома КПСС (1954–1962)*

Образован как Тепловский райком ВКП(б), предположительно, в 1925 г.

I Тепловская районная конференция ВКП(б) Уральской окружной организации состоялась 24 февраля 1928 г. Председателем Тепловского райкома ВКП(б) в ноябре 1928 г. значится В.П. Гришин<sup>3</sup>.

Указом Президиума Верховного Совета РСФСР от 21 мая 1962 г. центр Тепловского района перенесен из села Теплое в поселок Первомайский. Тепловский райком КПСС переименован в Первомайский<sup>4</sup>.

В фонде имеются документы первичных партийных организаций района (1935–1952, 1955, 1956, 1958, 1960, 1961, 1965–1972, 1974–1977, 1983, 1985, 1987–1991).

### **Переволоцкий райком КПСС (1935–1962, 1965–1991)**

*Ф. 1138, 5827 ед. хр., 1935–1962, 1965–1991 гг., оп. 1–39; перечень вопросов, рассмотренных на заседаниях бюро райкома КПСС (1952–1962); алфавитные книги на лиц, проходящих по протоколам бюро райкома КПСС (1954–1962)*

---

<sup>1</sup> ОГАСПИ. Ф. 20. Оп. 1. Д. 2. Д. 16.

<sup>2</sup> ОГАСПИ. Ф. 703. Оп. 1. Д. 1. Л. 1; Д. 13. Л. 1.

<sup>3</sup> ОГАСПИ. Ф. 779. Оп. 1а. Д. 11. Л. 1, 63.

<sup>4</sup> ГАОО. Ф. Р-1014. Оп. 6. Д. 502. Л. 79.

Создан в 1935 г. в связи с образованием района. I конференция ВКП(б) Переволоцкого района состоялась 3–5 марта 1940 г. Секретарем райкома ВКП(б) избран В.В. Самсонов<sup>1</sup>.

В фонде имеются документы первичных партийных организаций района (1935–1937, 1939–1957, 1973, 1975–1988).

### **Покровский райком КПСС (1919–1922, 1927–1959)**

*Ф. 699, 2574 ед. хр., 1919–1922, 1925, 1927–1959 гг., оп. 1–15; перечень вопросов, рассмотренных на заседаниях бюро райкома КПСС (1957–1959); алфавитные книги на лиц, проходящих по протоколам бюро райкома КПСС (1954–1959)*

Создан в 1919 г. в связи с образованием района. I конференция РКП(б) Покровского района состоялась 26 октября 1919 г. Секретарем райкома РКП(б) избран А. Коробов<sup>2</sup>. Ликвидирован в 1922 г.

Вновь образован в 1927 г. I конференция ВКП(б) Покровского района состоялась 16 октября 1927 г. Секретарем райкома ВКП(б) избран Н.Н. Старков<sup>3</sup>.

В фонде имеются документы первичных партийных организаций района (1927, 1929, 1931, 1933–1953, 1958).

### **Пономаревский райком КПСС (1928–1962, 1965–1991)**

*Ф. 1402, 5061 ед. хр., 1928–1962, 1965–1991 гг., оп. 1–39; перечень вопросов, рассмотренных на заседаниях бюро райкома КПСС (1957–1962); алфавитные книги на лиц, проходящих по протоколам бюро райкома КПСС (1954–1962)*

I конференция ВКП(б) Пономаревского района состоялась 14 июля 1928 г. Председателем райкома ВКП(б) избран П. Степанов<sup>4</sup>.

В фонде имеются документы первичных партийных организаций района (1936–1941, 1944–1955, 1961, 1962, 1965, 1968, 1977–1981, 1986, 1989).

### **Ромашкинский райком ВКП(б) ([1920]–[1926])**

*Ф. 4021, 27 ед. хр., 1920–1922, 1926 гг., оп. 1*

Создан, предположительно, в 1920 г. С 1922 г. подчинялся Бузулукскому уездному комитету РКП(б).

Последний документ в фонде датируется декабрем 1926 г.

Документы за 1923–1925 гг. на хранение в архив не поступали.

<sup>1</sup> ОГАСПИ. Ф. 1138. Оп. 1. Д. 82. Л. 1; Д. 89. Л. 1.

<sup>2</sup> ОГАСПИ. Ф. 699. Оп. 1а. Д. 1. Л. 2.

<sup>3</sup> ОГАСПИ. Ф. 699. Оп. 1. Д. 1. Л. 1; Д. 6. Л. 4; Д. 101. Л. 4.

<sup>4</sup> ОГАСПИ. Ф. 1402. Оп. 1. Д. 1. Л. 1; Д. 6. Л. 1.

### **Сакмарский райком КПСС (1935–1962, 1965–1991)**

*Ф. 1155, 4284 ед. хр., 1935–1962, 1965–1991 гг., оп. 1–51; перечень вопросов, рассмотренных на заседаниях бюро райкома КПСС (1954–1957, 1960, 1961); алфавитные книги на лиц, проходящих по протоколам бюро райкома КПСС (1954–1962)*

Создан в 1935 г. в связи с образованием района. Секретарем Сакмарского райкома ВКП(б) с января 1937 г. значится К.А. Рыбин.

II конференция ВКП(б) Сакмарского района состоялась 12 декабря 1943 г.<sup>1</sup>

В фонде имеются документы первичных партийных организаций района (1935, 1938, 1940, 1942, 1944, 1948–1953, 1963–1968, 1979–1988).

### **Саракташский райком КПСС (1919–1922, 1927–1962, 1965–1991)**

*Ф. 18, 8916 ед. хр., 1919–1922, 1927–1962, 1965–1991 гг., оп. 1–52; перечень вопросов, рассмотренных на заседаниях бюро райкома КПСС (1957–1962); алфавитные книги на лиц, проходящих по протоколам бюро райкома КПСС (1954–1962)*

Создан как Петровский райком РКП(б), предположительно, в 1919 г. II конференция РКП(б) Петровского района состоялась 10 мая 1920 г. Председателем райкома РКП(б) избран М. Карташев<sup>2</sup>. Ликвидирован в 1922 г.

Вновь создан в 1927 г. Оргбюро Петровского райкома ВКП(б) начало свою работу в июле 1927 г. Ответственным секретарем райкома ВКП(б) значится А.Т. Воронков<sup>3</sup>.

Переименован в Саракташский райком ВКП(б) в связи с образованием Саракташского района в 1935 г.<sup>4</sup>

Преобразован в Саракташский сельский производственный комитет КПСС в связи с разделением руководства области на промышленное и сельское производство в 1962 г.

Вновь преобразован в Саракташский райком КПСС в январе 1965 г.

В фонде имеются документы первичных партийных организаций района (1919–1920, 1930–1952, 1954–1961, 1971–1987).

---

<sup>1</sup> ОГАСПИ. Ф. 1155. Оп. 1. Д. 33. Л. 3; Д. 98а. Л. 1.

<sup>2</sup> ОГАСПИ. Ф. 18. Оп. 1а. Д. 16. Л. 13об; Д. 3. Л. 3; Д. 4. Л. 11.

<sup>3</sup> ОГАСПИ. Ф. 18. Оп. 1. Д. 6. Л. 2; Д. 13. Л. 1.

<sup>4</sup> Собрание узаконений и распоряжений рабочего и крестьянского правительства РСФСР. М.: Советское законодательство, 1935. С. 35; Оренбургская коммуна. 1935. 15 февраля. № 47.

### **Свердловский райком КПСС ([1929]–1959)**

*Ф. 1157, 1393 ед. хр., 1929–1959 гг., оп. 1, 2; перечень вопросов, рассмотренных на заседаниях бюро райкома КПСС (1955–1959); алфавитные книги на лиц, проходящих по протоколам бюро райкома КПСС (1955)*

Создан, предположительно, в 1929 г. II конференция ВКП(б) Свердловского района состоялась 3–5 марта 1940 г.<sup>1</sup> Секретарем Свердловского райкома ВКП(б) избран А.И. Кукушкин<sup>2</sup>.

В фонде имеются документы первичных партийных организаций района (1935, 1939–1957).

### **Светлинский райком КПСС (1965–1991)**

*Ф. 7519, 4803 ед. хр., 1965–1991 гг., оп. 1–49; перечень вопросов, рассмотренных на заседании бюро райкома (1965)*

Образован в 1965 г.<sup>3</sup> I конференция КПСС Светлинского района состоялась 17 января 1965 г. Секретарем райкома КПСС избран И.С. Шикаренков<sup>4</sup>.

В фонде имеются документы первичных партийных организаций района (1977–1986).

### **Северный райком КПСС (1935–1962, 1965–1991)**

*Ф. 1395, 5303 ед. хр., 1935–1962, 1965–1991 гг., оп. 1–52; перечень вопросов, рассмотренных на заседаниях бюро райкома КПСС (1955–1958, 1960–1962); алфавитные книги на лиц, проходящих по протоколам бюро райкома КПСС (1955–1962)*

Создан как Сок-Кармалинский райком ВКП(б) в связи с образованием района в 1935 г. Секретарем райкома ВКП(б) значится А.Т. Панов.

I конференция ВКП(б) Сок-Кармалинского района состоялась 25 марта 1943 г.<sup>5</sup> Указом Президиума Верховного Совета РСФСР от 14 января 1957 г. Сок-Кармалинский район переименован в Северный<sup>6</sup>, соответственно, Сок-Кармалинский райком КПСС переименован в Северный.

В фонде имеются документы первичных партийных организаций района (1935, 1937–1943, 1945, 1949–1952, 1954–1962, 1965, 1966, 1969–1972, 1974–1977, 1979).

<sup>1</sup> ОГАСПИ. Ф. 1157. Оп. 1. Д. 74. Л. 41.

<sup>2</sup> ОГАСПИ. Ф. 1157. Оп. 1. Д. 88. Л. 1.

<sup>3</sup> ГАОО. Ф. Р-1014. Оп. 6. Д. 544. Л. 14

<sup>4</sup> ОГАСПИ. Ф. 7519. Оп. 1. Д. 1. Л. 2; Д. 17. Л. 7.

<sup>5</sup> ОГАСПИ. Ф. 1395. Оп. 1. Д. 7. Л. 1; Д. 107. Л. 1.

<sup>6</sup> ГАОО. Ф. Р-1014. Оп. 6. Д. 422. Л. 134.

### **Секретарский райком КПСС (1935–1957)**

*Ф. 1135, 974 ед. хр., 1935–1957 гг., оп. 1, 2; перечень вопросов, рассмотренных на заседаниях бюро райкома КПСС (1953–1957)*

Создан, предположительно, в 1935 г. Секретарем райкома ВКП(б) в 1935 г. значится Я.Г. Царев. I конференция ВКП(б) Секретарского района состоялась 14–15 февраля 1948 г.<sup>1</sup>

В фонде имеются документы первичных партийных организаций района (1935–1940, 1944–1946, 1948, 1950, 1952).

### **Соль-Илецкий райком КПСС (1920–1922, 1927–1962, 1965–1991)**

*Ф. 12, 12 510 ед. хр., 1920–1925, 1927–1962, 1965–1991 гг., оп. 1–50; алфавитные книги на лиц, проходящих по протоколам бюро райкома КПСС (1954–1961)*

Создан как Илецкий райком РКП(б). I конференция РКП(б) Илецкого района состоялась 9 января 1920 г. Председателем Илецкого райкома РКП(б) избран Г. Волошин<sup>2</sup>. Ликвидирован в 1922 г.

Вновь создан в 1927 г. I конференция РКП(б) Илецкого района состоялась 20–23 октября 1927 г. Ответственным секретарем Илецкого райкома ВКП(б) избран Н.Д. Синицкий<sup>3</sup>.

Указом Президиума Верховного Совета РСФСР от 16 мая 1945 г. рабочий поселок Илецкая Защита преобразован в город Соль-Илецк районного подчинения<sup>4</sup>, соответственно, Илецкий райком ВКП(б) переименован в Соль-Илецкий.

Преобразован в Соль-Илецкий сельский производственный комитет КПСС в связи с разделением руководства области на промышленное и сельское производство в 1962 г.

Вновь преобразован в Соль-Илецкий райком КПСС в январе 1965 г.

В фонде имеются документы первичных партийных организаций района (1928–1947, 1950–1952, 1954, 1957–1961, 1970, 1972, 1973, 1980–1985).

### **Сорочинский райком КПСС (1928–1962, 1965–1991)**

*Ф. 1293, 14 268 ед. хр., 1928–1962, 1965–1991 гг., оп. 1–58; перечень вопросов, рассмотренных на заседаниях бюро райкома КПСС (1953–1962); алфавитные книги на лиц, проходящих по протоколам бюро райкома КПСС (1954–1962)*

---

<sup>1</sup> ОГАСПИ. Ф. 1135. Оп. 1. Д. 5. Л. 1; Д. 153. Л. 5.

<sup>2</sup> ОГАСПИ. Ф. 12. Оп. 1а. Д. 1. Л. 5; Д. 8. Л. 54.

<sup>3</sup> ОГАСПИ. Ф. 12. Оп. 1. Д. 1а. Л. 2, 27; Д. 8. Л. 3.

<sup>4</sup> Ведомости Верховного Совета РСФСР. 1945. № 33.



I конференция ВКП(б) Сорочинского района состоялась 22 июля 1928 г. Секретарем Сорочинского райкома ВКП(б) избран А.С. Жуйков<sup>1</sup>.

В фонде имеются документы первичных партийных организаций района (1934, 1936–1962, 1965–1988).

### **Софиевский райком ВКП(б) (1927–[1928])**

*Ф. 16, 16 ед. хр., 1927–1928 гг., оп. 1*

Создан в связи с образованием района в 1927 г. Секретарем Софиевского райкома ВКП(б) в 1928 г. значится Н. Старков<sup>2</sup>.

Последний документ в фонде датируется октябрём 1928 г.

### **Ташлинский райком КПСС (1935–1962, 1965–1991)**

*Ф. 507, 7119 ед. хр., 1935–1962, 1965–1991 гг., оп. 1–47; перечень вопросов, рассмотренных на заседаниях бюро райкома КПСС (1954–1962); алфавитные книги на лиц, проходящих по протоколам бюро райкома КПСС (1954–1962)*

I конференция ВКП(б) Ташлинского района состоялась в марте 1935 г. Секретарем Ташлинского райкома ВКП(б) избран Е.Е. Ефремов<sup>3</sup>.

В фонде имеются документы первичных партийных организаций района (1936, 1938–1953, 1981–1991).

### **Тоцкий райком КПСС (1919–1922, 1928–1962, 1965–1991)**

*Ф. 870, 7691 ед. хр., 1918–1925, 1927–1962, 1965–1991 гг., оп. 1–35; алфавитные книги на лиц, проходящих по протоколам бюро райкома КПСС (1954, 1955, 1956)*

Создан в 1919 г. I конференция РКП(б) Тоцкого района состоялась 10 декабря 1919 г.<sup>4</sup> Ликвидирован в 1922 г.

Вновь создан в 1928 г. I конференция ВКП(б) Тоцкого района состоялась 15 июля 1928 г. Секретарем Тоцкого райкома ВКП(б) избран П. Осипов<sup>5</sup>.

В фонде имеются документы первичных партийных организаций района (1948, 1958, 1967, 1974, 1978–1980, 1985).

<sup>1</sup> ОГАСПИ. Ф. 1293. Оп. 1. Д. 1. Л. 1, 22.

<sup>2</sup> ОГАСПИ. Ф. 16. Оп. 1. Д. 7. Л. 3.

<sup>3</sup> ОГАСПИ. Ф. 507. Оп. 1. Д. 1. Л. 40; Д. 12. Л. 2.

<sup>4</sup> ОГАСПИ. Ф. 870. Оп. 1а. Д. 3. Л. 1.

<sup>5</sup> ОГАСПИ. Ф. 870. Оп. 1а. Д. 52. Л. 1, 14.

### **Тюльганский райком КПСС (1935–1962, 1965–1991)**

*Ф. 697, 5287 ед. хр., 1935–1962, 1965–1991 гг., оп. 1–50; перечень вопросов, рассмотренных на заседаниях бюро райкома КПСС (1953, 1955–1962); алфавитные книги на лиц, проходящих по протоколам бюро райкома КПСС (1953–1962)*

Создан как Троицкий райком КПСС в связи с образованием района в 1935 г. Секретарем Троицкого райкома ВКП(б) в феврале 1935 г. значится В.Д. Иванов. I конференция ВКП(б) Троицкого района состоялась 2–4 марта 1940 г.<sup>1</sup>

Указом Президиума Верховного Совета РСФСР от 11 января 1965 г. Троицкий район переименован в Тюльганский<sup>2</sup>, соответственно, Троицкий райком КПСС переименован в Тюльганский.

В фонде имеются документы первичных партийных организаций района (1936, 1937, 1940–1950, 1954–1957, 1975, 1977–1981, 1983, 1984, 1988, 1989).

### **Шарлыкский райком КПСС (1919–1922, 1927–1962, 1965–1991)**

*Ф. 24, 7858 ед. хр., 1919–1922, 1927–1962, 1965–1991 гг., оп. 1–52*

I конференция РКП(б) Шарлыкского района состоялась 29 июня 1919 г. Председателем райкома РКП(б) избран Г.Ф. Косилов<sup>3</sup>. Ликвидирован в 1922 г.

Вновь создан в связи с образованием района в 1927 г.

I конференция ВКП(б) Шарлыкского района состоялась 16 октября 1927 г. Ответственным секретарем Шарлыкского райкома ВКП(б) избран И.П. Никитин<sup>4</sup>.

Преобразован в Шарлыкский сельский производственный комитет КПСС в связи с разделением руководства области на промышленное и сельское производство в 1962 г.

Вновь преобразован в Шарлыкский райком КПСС в январе 1965 г.

В фонде имеются документы первичных партийных организаций района (1935, 1936, 1939, 1940, 1942–1945, 1949–1956, 1982–1989, 1991).

Протоколы районных партийных конференций, пленумов, заседаний бюро, секретариатов, отделов, коллегий, комиссий райкомов, комиссии по приему и исключению из партии, собраний партийно-хозяйственного актива, передовиков производства, женщин, молодежи, колхозников, совещаний секретарей первичных партийных организа-

---

<sup>1</sup> ОГАСПИ. Ф. 697. Оп. 1. Д. 6. Л. 1; Д. 86. Л. 1.

<sup>2</sup> ГАОО. Ф. Р-1014. Оп. 6. Д. 544. Л. 14.

<sup>3</sup> ОГАСПИ. Ф. 24. Оп. 1а. Д. 1. Л. 4, 9.

<sup>4</sup> ОГАСПИ. Ф. 24. Оп. 1. Д. 3. Л. 2; Д. 4, Л. 13; Д. 5. Л. 2, 9.

ций по идеологическим, социально-экономическим и организационно-партийным вопросам.

Протоколы производственных совещаний при секретарях райкомов по вопросам социально-экономического развития районов.

Протоколы конференций Абдулинского района по работе с беднотой (1930), заседаний рабочих групп райкомов по борьбе с пьянством и алкоголизмом.

Планы, отчеты райкомов и их отделов по организационно-партийной и агитационно-массовой, идеологической работе. Статистические отчеты о составе и численности районных партийных организаций, о расстановке кадров коммунистов по отраслям народного хозяйства районов.

Справки, докладные записки отделов райкомов о выполнении постановлений пленумов и решений бюро райкомов, критических замечаний коммунистов, высказанных на партийных собраниях по вопросам укрепления партийной дисциплины и проверок партийных документов. Справки о проведении Всесоюзных партийных переписей в районных партийных организациях, о вступлении в партию в Ленинский набор коммунистов Оренбургского района (1924). Паспорт Андреевского района (1940).

Информации инструкторов райкомов о результатах проверок состояния дел в первичных партийных организациях, об отчетно-выборных кампаниях в первичных парторганизациях, о проведении агитационно-пропагандистской работы в коллективах трудящихся.

Отчеты первичных партийных организаций о выполнении решений партии и правительства, местных партийных органов, проведении агитационно-пропагандистских мероприятий.

Справки, информации в обком партии о ходе обсуждения и о выполнении постановлений партии и правительства, программ экономического и социального развития страны, областного комитета партии о проведении политических кампаний, посвященных помощи Красной Армии и Флоту, голодающим Поволжья, «Недели крестьянина» в Грачевском районе (1920), индустриальному строительству, фронту, освоению целинных и залежных земель, борьбе с религией, неграмотностью, алкоголизмом, взяточничеством, хищениями государственной собственности.

Отчеты, справки о работе системы партийно-политической учебы и марксистско-ленинского образования в районных партийных организациях.

Справки, записки о выполнении государственных планов и государственных поставок, повышении эффективности производства и качества продукции. Телеграмма И.В. Сталину от колхозников колхоза «Красный овцевод» в день получения колхозом акта на вечное пользо-

вание земель и обращение районного слета стахановцев социалистических полей ко всем колхозникам Зиянчурина района (1936). Информации предприятий и организаций о состоянии промышленности и сельского хозяйства, о работе учреждений образования, культуры, здравоохранения. Отчеты об итогах социалистического соревнования между трудовыми коллективами и районами области.

Протокол съезда родителей Сорочинского района по семейному и общественному воспитанию подрастающего поколения (1965).

Информации правоохранительных органов о состоянии преступности в районах, о настроениях различных слоев населения, о борьбе с преступностью, алкоголизмом. Справка начальника районного отдела НКВД по Белозерскому району «О подпольной монашеской монархической контрреволюционной организации» (1934–1954).

Докладные записки, информации о проведении коллективизации и раскулачивания в районах. Переписка с районными отделами ОГПУ о выселении кулаков. Информации уполномоченных райкомов о состоянии растениеводства и животноводства, производительности труда в колхозах.

Информации о сборе подарков, теплых вещей для фронта. Переписка с военными и хозяйственными организациями о мобилизации коммунистов на фронт, о работе с эвакуированным населением (1941–1945).

Информации об уровне благосостояния различных слоев населения, об организации производственных кооперативов, фермерских хозяйств, малых предприятий (1985–1991).

Директивы ЦК РКП(б), обкома КПСС.

Переписка с губернскими, окружными, областными и городскими организациями по вопросам организационно-политической, идеологической работы, о перспективах развития районов, о строительстве промышленных и сельскохозяйственных предприятий, учреждений социальной сферы.

Сметы, штатные расписания, финансовые отчеты.

Распоряжения по личному составу, расчетные ведомости на выдачу заработной платы, карточки лицевых счетов работников райкомов партии.

Списки коммунистов. Персональные дела, личные дела номенклатурных работников, дела по приему в члены партии. Учетные карточки коммунистов.

## ОРГАНЫ ПАРТИЙНОГО КОНТРОЛЯ

### ГУБЕРНСКАЯ КОНТРОЛЬНАЯ КОМИССИЯ РКП(б) — ВКП(б) (губБКК РКП(б) — ВКП(б))

**Оренбургская губернская контрольная комиссия ВКП(б) (1921–1928)**  
Ф. 2, 2 222 ед. хр., 1921–1928 гг., оп. 1–3

На IX Всероссийской конференции РКП(б) (сентябрь 1920 г.) принято решение о создании Центральной контрольной комиссии РКП(б). В губерниях были образованы губернские контрольные комиссии РКП(б), подотчетные Центральной контрольной комиссии РКП(б), в задачи которых входили «борьба с бюрократизмом, карьеризмом, злоупотреблениями членами партии своим партийным и советским положением, с нарушением товарищеских отношений внутри партии, с распространением неосновательных и непроверенных, позорящих партию или отдельных членов ее слухов и инсинуаций и других подобных сведений, нарушающих единство и авторитет партии»<sup>1</sup>.

Первое заседание Оренбургской губернской контрольной комиссии РКП(б) состоялось 9 февраля 1921 г. На заседании были избраны президиум контрольной комиссии из 3 человек и председатель президиума Н.Е. Мутнов, принято решение «о принятии дел от старой контрольной комиссии»<sup>2</sup>. В своей деятельности контрольная комиссия руководствовалась «Положением о контрольных комиссиях», утвержденным XI съездом РКП(б) в марте 1922 г.<sup>3</sup>

Оренбургская губернская контрольная комиссия ВКП(б) прекратила свою деятельность в 1928 г. в связи с преобразованием Оренбургской губернии в Оренбургский округ, вошедший в состав Средне-Волжской области.

В фонде имеются документы Всекиргизской областной контрольной комиссии РКП(б) за 1921–1925 гг., поскольку в этот период г. Орен-

<sup>1</sup> Коммунистическая партия Советского Союза в резолюциях и решениях съездов, конференций и пленумов ЦК. Издание седьмое. Часть II. М.: Государственное издательство политической литературы, 1954. С. 512–513, 533.

<sup>2</sup> ОГАСПИ. Ф. 2. Оп. 1. Д. 1. Л. 2.

<sup>3</sup> Коммунистическая партия Советского Союза в резолюциях и решениях съездов, конференций и пленумов ЦК. Издание седьмое. Часть II. М.: Государственное издательство политической литературы, 1954. С. 636–639; ОГАСПИ. Ф. 1. Оп. 1. Д. 165. Л. 87; Ф. 31. Оп. 1. Д. 1. Л. 3.

бург являлся столицей автономной Киргизской Советской Социалистической Республики.

Протоколы заседаний, совещаний Оренбургской губКК ВКП(б). Директивы ЦКК ВКП(б). Отчетные доклады о работе Оренбургской губКК ВКП(б). Протоколы заседаний райКК ВКП(б). Доклады, отчеты, информации о проверке деятельности организаций, учреждений, колхозов, сельсоветов, первичных парторганизаций губернии. Переписка Оренбургской губКК ВКП(б) с партийными органами по апелляциям членов и кандидатов в члены партии, по персональным делам. Списки членов и кандидатов в члены партии, списки исключенных из рядов ВКП(б). Персональные дела коммунистов. Материал о конференции бывших членов Оренбургской организации социалистов революционеров (эсеров) (1923). Доклад о работе среди казачества (1925). Акты ревизионной комиссии. Ведомости на выдачу заработной платы работникам Оренбургской губКК ВКП(б).

### **УПОЛНОМОЧЕННЫЕ ОРЕНБУРГСКОЙ ГУБЕРНСКОЙ КОНТРОЛЬНОЙ КОМИССИИ РКП(б) — ВКП(б)**

*3 фонда, 33 ед. хр., 1924–1928 гг., описи*

На основании циркуляра ЦК и ЦКК РКП(б) от 12 декабря 1923 г. создан институт уполномоченных контрольных комиссий РКП(б). Согласно Положению об областных (на правах губернских), губернских и окружных контрольных комиссиях РКП(б), утвержденному ЦК РКП(б) 29 декабря 1924 г., обязанности уполномоченных контрольных комиссий РКП(б) исполняли члены контрольных комиссий, работающие «на местах в производстве или на занимаемых должностях». Уполномоченные контрольных комиссий РКП(б) должны были «содействовать губкому РКП(б) в деле укрепления пролетарского состава партии, вести борьбу с нарушениями Программы партии, строго следить за недопущением нарушения революционной законности, бороться с бюрократическими извращениями»<sup>1</sup>. Упразднены с прекращением деятельности Оренбургской губернской контрольной комиссии ВКП(б) в 1928 г.

### **Уполномоченный Оренбургской губКК ВКП(б) по Исаево-Дедовскому уезду (1924–1928)**

*Ф. 4061, 9 ед. хр., 1924–1927 гг., оп. 1*

---

<sup>1</sup> ОГАСПИ. Ф. 31. Оп. 1. Д. 1. Л. 3, 8, 17.

**Уполномоченный Оренбургской губКК ВКП(б) по Орскому уезду (1924–1928)**

*Ф. 31, 18 ед. хр., 1923–1927 гг., оп. 1*

**Уполномоченный Самарской губКК ВКП(б) по Бузулукскому уезду (1924–1928)**

*Ф. 4158, 6 ед. хр., 1925, 1928 гг., оп. 1*

Директивы, протоколы заседаний пленумов, президиума губКК ВКП(б), планы работы, доклады, переписка уполномоченного с губКК ВКП(б). Персональные дела членов партии, жалобы и заявления граждан.

**ОКРУЖНЫЕ КОНТРОЛЬНЫЕ КОМИССИИ ВКП(б)  
(окрКК ВКП(б))**

*3 фонда, 2 036 ед. хр., 1928–1930 гг., описи*

Образованы в 1928 г. в связи с созданием округов в составе Средне-Волжской области (с 1929 г. — Средне-Волжского края). В задачи окрКК ВКП(б) входили работа по укреплению единства партийных рядов, борьба с «элементами разложения в партии» и злоупотреблением своим положением со стороны отдельных коммунистов, занимающих ответственные посты.

Прекратили свою деятельность на основании решения XVI съезда ВКП(б) (июнь 1930 г.)<sup>1</sup>.

**Бугурусланская окрКК ВКП(б)**

*Ф. 1255, 399 ед. хр., 1928–1930 гг., оп. 1*

**Бузулукская окрКК ВКП(б)**

*Ф. 5105, 82 ед. хр., 1928–1930 гг., оп. 1*

**Оренбургская окрКК ВКП(б)**

*Ф. 3, 1 555 ед. хр., 1928–1930 гг., оп. 1–3*

Директивы ЦК ВКП(б), ЦКК, ГПУ, наркомата РКИ СССР, директивы, протоколы президиума и партколлегии Средне-Волжской областной (краевой) контрольной комиссии ВКП(б).

Протоколы пленумов, президиума окрКК ВКП(б). Докладные записки, акты, информационные отчеты о проверке работы организаций,

<sup>1</sup> Коммунистическая партия Советского Союза в резолюциях и решениях съездов, конференций и пленумов ЦК. М.: Издательство политической литературы, 1970. Т. 4. С. 419–429.

совхозов, колхозов, учебных заведений, советского и партийного аппарата округов. Протоколы комиссий по проверке членов и кандидатов в члены ВКП(б), по чистке ячеек ВКП(б). Документы по персональным делам и апелляциям коммунистов. Персональные дела членов и кандидатов в члены ВКП(б).

## **ОРЕНБУРГСКАЯ ГОРОДСКАЯ И РАЙОННЫЕ КОНТРОЛЬНЫЕ КОМИССИИ ВКП(б)**

*22 фонда, 3402 ед. хр., 1925–1939 гг., описи*

Созданы на основании решения XVI съезда ВКП(б) (июнь 1930 г.) в связи с упразднением института уполномоченных окружных контрольных комиссий ВКП(б)<sup>1</sup>. Контролировали административно-советскую, хозяйственную деятельность управленческого аппарата района, проводили работу по укреплению единства и авторитета партии, борьбе с непартийными проявлениями. Упразднены в 1934 г. в связи с решением XVII съезда ВКП(б) (февраль 1934 г.) о преобразовании Центральной контрольной комиссии в Комиссию партийного контроля при ЦК ВКП(б) со своим аппаратом в Центре и постоянными представителями в республиках, краях, областях, назначаемыми и отзываемыми КПК при ЦК ВКП(б)<sup>2</sup>.

### **Оренбургская городская контрольная комиссия ВКП(б) (горКК ВКП(б)) (1930–1934)**

*Ф. 372, 2 036 ед. хр., 1930–1934 гг., оп. 1*

Постановлением I объединенной Оренбургской городской конференции ВКП(б) Оренбургского, Краснохолмского районов, первого и второго горрайкомов ВКП(б) Средне-Волжского края от 4 августа 1930 г. избран состав Оренбургской городской контрольной комиссии ВКП(б)<sup>3</sup>.

5 августа 1930 г. состоялся I организационный пленум Оренбургской горКК ВКП(б), на котором утверждены председатель горКК ВКП(б), президиум, партколлегия горКК ВКП(б)<sup>4</sup>.

---

<sup>1</sup> Коммунистическая партия Советского Союза в резолюциях и решениях съездов, конференций и пленумов ЦК. Т. 4. М.: Издательство политической литературы, 1970. С. 419–429.

<sup>2</sup> Коммунистическая партия Советского Союза в резолюциях и решениях съездов, конференций и пленумов ЦК. Т. 5. М.: Издательство политической литературы, 1971. С. 160.

<sup>3</sup> ОГАСПИ. Ф. 267. Оп. 1. Д. 1. Л. 1, 10.

<sup>4</sup> ОГАСПИ. Ф. 372. Оп. 1. Д. 2а. Л. 1.



**Районные контрольные комиссии ВКП(б) (райКК ВКП(б))**

*21 фонд, 1366 ед. хр., 1925–1939 гг., описи*

В фондах имеются документы, выходящие за временные рамки деятельности комиссий: циркуляры, выписки из протоколов заседаний ЦКК, Средне-Волжской и Западно-Сибирской краевых КК ВКП(б), протоколы заседаний окружных и районных проверочных комиссий, компрометирующий материал на коммунистов, конфликтные и апелляционные дела.

**Абдулинская райКК ВКП(б) (1930–1934)**

*Ф. 1175, 62 ед. хр., 1925–1934 гг., оп. 1*

**Акбулакская райКК ВКП(б) (1930–1934)**

*Ф. 486, 12 ед. хр., 1930–1933 гг., оп. 1*

**Андреевская райКК ВКП(б) (1930–1934)**

*Ф. 814, 56 ед. хр., 1929–1934 гг., оп. 1*

**Асекеевская райКК ВКП(б) (1930–1934)**

*Ф.1439, 3 ед. хр., 1930 г., оп. 1*

**Бугурусланская райКК ВКП(б) (1930–1934)**

*Ф. 1257, 210 ед. хр., 1930–1934 гг., оп. 1*

**Бузулукская райКК ВКП(б) (1930–1934)**

*Ф. 1100, 90 ед. хр., 1930–1934 гг., оп. 1*

**Буртинская райКК ВКП(б) (1930–1934)**

*Ф. 1167, 59 ед. хр., 1930–1934 гг., оп. 1*

**Зиянчуринская райКК ВКП(б) (1930–1934)**

*Ф. 7552, 14 ед. хр., 1931–1933 гг., оп. 1*

**Илекская райКК ВКП(б) (1930–1934)**

*Ф. 1429, 11 ед. хр., 1930–1934 гг., оп. 1*

**Каширинская райКК ВКП(б) (1930–1934)**

*Ф. 483, 208 ед. хр., 1928–1934 гг., оп. 1*

**Кваркенская райКК ВКП(б) (1930–1934)**

*Ф. 5570, 64 ед. хр., 1928–1939 гг., оп. 1*

**Мордово-Боклинская райКК ВКП(б) (1930–1934)**

Ф. 1152, 12 ед. хр., 1930–1934 гг., оп. 1

**Ново-Покровская райКК ВКП(б) (1930–1934)**

Ф. 7055, 10 ед. хр., 1928–1934 гг., оп. 1

**Оренбургская райКК ВКП(б) (1930–1934)**

Ф. 373, 200 ед. хр., 1930–1932 гг., оп. 1

**Орская райКК ВКП(б) (1930–1934)**

Ф. 750, 175 ед. хр., 1929–1934 гг., оп. 1

**Покровская райКК ВКП(б) (1930–1934)**

Ф. 700, 28 ед. хр., 1930–1934 гг., оп. 1

**Пономаревская райКК ВКП(б) (1930–1934)**

Ф. 1403, 14 ед. хр., 1931–1934 гг., оп. 1

**Саракташская райКК ВКП(б) (1930–1934)**

Ф. 2454, 68 ед. хр., 1928–1938 гг., оп. 1

**Сок-Кармалинская райКК ВКП(б) (1930–1934)**

Ф. 2794, 2 ед. хр., 1929 г., оп. 1

**Сорочинская райКК ВКП(б) (1930–1934)**

Ф. 7549, 22 ед. хр., 1929–1934 гг., оп. 1

**Шарлыкская райКК ВКП(б) (1930–1934)**

Ф. 6222, 46 ед. хр., 1921–1935 гг., оп. 1

Протоколы заседаний пленумов, президиумов, партколлегий, парттроек городской и районных контрольных комиссий ВКП(б), районных комиссий по чистке рядов ВКП(б), конфликтных и апелляционных комиссий, общих собраний. Планы работы, отчеты, статистические сводки райКК ВКП(б), докладные, акты обследований торговых предприятий, сельпо, колхозов, совхозов и учреждений, первичных партийных организаций, условий труда и быта студентов и рабочих. Информации о работе с двадцатипяти тысячами. Компрометирующие материалы на членов и кандидатов в члены ВКП(б). Персональные дела коммунистов. Личные дела по приему в партию.

## ОБЛАСТНЫЕ ОРГАНЫ ПАРТИЙНОГО КОНТРОЛЯ

### **Партийная коллегия КПК при ЦК ВКП(б) по Чкаловской области (1934–1939)**

*Ф. 391, 1868 ед. хр., 1930–1940 гг., оп. 1, 2*

Создана в 1934 г. в связи с решением XVII съезда ВКП(б) (февраль 1934 г.) о преобразовании Центральной контрольной комиссии в Комиссию партийного контроля при ЦК ВКП(б) со своим аппаратом в центре и постоянными представителями в республиках, краях, областях, назначаемыми и отзываемыми КПК при ЦК ВКП(б)<sup>1</sup>. В задачи партколлегии входило рассмотрение апелляций членов партии, проверка соблюдения Устава партии и решений ЦК ВКП(б), обследование состояния работы партийных, советских и хозяйственных организаций с целью принятия мер по устранению выявленных недостатков. Подчинялась Партколлегии КПК при ЦК ВКП(б). Прекратила свою деятельность в 1939 г. в связи с назначением Уполномоченного КПК при ЦК ВКП(б) по Чкаловской области.

Протоколы заседаний партколлегии КПК при ЦК ВКП(б) по Оренбургской (Чкаловской) области, выездной парттройки. Доклады о работе партколлегии. Докладные записки партследователей о проверке работы районов области.

Материалы по расследованию заявлений, жалоб, публикаций в газетах. Персональные и апелляционные дела коммунистов (1930–1940).

### **Уполномоченный КПК при ЦК ВКП(б) по Чкаловской области (1940–1947)**

*Ф. 1557, 234 ед. хр., 1940–1947 гг., оп. 1*

Аппарат Уполномоченного КПК при ЦК ВКП(б) по Чкаловской области начал свою деятельность в 1940 г. Занимался контролем исполнения директив ЦК партии по вопросам кадровой и хозяйственной политики, укрепления партийной дисциплины и соблюдения партийной этики. Упразднен постановлением КПК при ЦК ВКП(б) в мае 1947 г.

Докладные записки уполномоченного КПК при ЦК ВКП(б) по Чкаловской области председателю КПК при ЦК ВКП(б), в Чкаловский обком ВКП(б) по вопросам деятельности.

---

<sup>1</sup> Коммунистическая партия Советского Союза в резолюциях и решениях съездов, конференций и пленумов ЦК. Т. 5. М.: Издательство политической литературы, 1971. С. 160.

Материалы проверок Уполномоченным КПК при ЦК ВКП(б) по Чкаловской области деятельности предприятий, организаций промышленности, сельского хозяйства, торговли, связи, образования, культуры; об организации и деятельности эвакуационных пунктов, бытовом обслуживании, о проведении кампаний по выполнению постановлений ЦК ВКП(б), указов Президиума Верховного Совета СССР, постановлений СНК СССР.

## **ОРГАНЫ ПАРТИЙНОГО КОНТРОЛЯ НА ЖЕЛЕЗНОЙ ДОРОГЕ**

*2 фонда, 515 ед. хр., 1923–1936 гг., описи*

Документов о создании, деятельности и ликвидации комиссии партконтроля при ЦК ВКП(б) по Оренбургской железной дороге и партколлегии по Самаро-Златоустовской железной дороге в фондах не имеется. В фонды включены дела персонального характера коммунистов, работавших на железной дороге.

### **Комиссия партийного контроля при ЦК ВКП(б) по Оренбургской железной дороге ([1923]–[1936])**

*Ф. 484, 462 ед. хр., 1923–1936 гг., оп. 1, 2*

### **Партийная коллегия КПК при ЦК ВКП(б) по Самаро-Златоустовской железной дороге ([1935]–[1936])**

*Ф. 390, 53 ед. хр., 1935–1936 гг., оп. 1*

## ПОЛИТОТДЕЛЫ, ПОЛИТЧАСТИ, ПОЛИТСЕКТОРЫ

Политотделы, политчасти, политсекторы создавались ЦК партии в Вооруженных Силах, в строительстве, на транспорте, в сельском хозяйстве по мере возникновения необходимости принятия чрезвычайных мер в организации и руководстве деятельностью соответствующих организаций и учреждений. Упразднялись по мере выполнения своих задач.

### **Политический секретариат управления Ташкентской железной дороги ([1922]–[1928])**

*Ф. 5029, 585 ед. хр., 1922–1928 гг., оп. 1–4*

Точные даты образования и ликвидации политического секретариата управления Ташкентской железной дороги установить не удалось. Самый ранний документ фонда датирован 20 октября 1922 г., самый поздний — 1928 г.

Переписка политсекретариата по распределению, увольнению, приему, учету коммунистов, по вопросам выплаты содержания секретарям ячеек партии. Книги учета, характеристики, анкеты, списки членов партии. Протоколы заседаний фракций. Личные дела коммунистов.

## Политотделы

### **Оренбургского укрепрайона ([1919]–[1920])**

*Ф. 148, 20 ед. хр., 1919–1920 гг., оп. 1*

С июня 1919 г. до начала 1921 г. для обороны г. Оренбурга от армии А.В. Колчака был создан и действовал Оренбургский укрепрайон<sup>1</sup>. Даты образования и ликвидации политотдела Оренбургского укрепрайона установить не удалось.

Протоколы собраний, посвященных 2-й годовщине пролетарской революции. Заявления и анкеты по приему в партию. Списки волостных советов и станичных ревкомов, войсковых частей, расквартированных в г. Оренбурге, артиллерийских частей. Сведения о политиче-

---

<sup>1</sup> <http://guides.rusarchives.ru/browse/guidebook.html?sid=92252&bid=121>

ском и экономическом состоянии волостей. Протоколы общих собраний партийных ячеек воинских формирований.

## ВООРУЖЕННЫЕ СИЛЫ

### **Оренбургского облвоенкомата ([1938–1991])**

*Ф. 7001, 1370 ед. хр., 1938–1991 гг., оп. 1*

Дату образования политотдела Оренбургского облвоенкомата установить не удалось. Главными задачами политотдела являлись проведение в жизнь политики Коммунистической партии в Вооруженных Силах, организация исполнения решений партии и правительства. Политотдел прекратил свою деятельность в связи с Указом Президента РСФСР от 20 июля 1991 г. «О прекращении деятельности организационных структур политических партий и массовых общественных организаций в государственных органах, учреждениях и организациях РСФСР»<sup>1</sup>.

## ЖЕЛЕЗНОДОРОЖНЫЙ ТРАНСПОРТ

*5 фондов, 2758 ед. хр., 1931–1943, 1949–1956 гг., оп. 1*

Политотделы на железнодорожном транспорте образованы постановлением СНК СССР и ЦК ВКП(б) от 3 июля 1933 г. путем реорганизации института партторгов в политотделы на железнодорожном транспорте, с подчинением политотделам всех партийных организаций на железнодорожном транспорте<sup>2</sup>. Постановлением Политбюро ЦК ВКП(б) от 31 мая 1943 г. политотделы на железнодорожном транспорте ликвидированы. Вновь созданы постановлением ЦК ВКП(б) от 29 сентября 1948 г. «Об образовании политорганов на железнодорожном транспорте»<sup>3</sup>. Постановлением бюро Чкаловского обкома ВКП(б) от 24 ноября 1948 г. утверждены начальники политотделов Оренбургской железной дороги, начальники политотделов Абдулинского, Бузулукского, Оренбургского, Орского отделений Оренбургской железной дороги<sup>4</sup>. Ликвидированы постановлением Президиума ЦК КПСС от 21 марта 1956 г. «Об упразднении политорганов на железнодорожном транспорте»<sup>5</sup>.

---

<sup>1</sup> <http://www.kremlin.ru/acts/bank/33>

<sup>2</sup> Коммунистическая партия Советского Союза в резолюциях и решениях съездов, конференций и пленумов ЦК. Т. 5. М.: Издательство политической литературы, 1971. С. 112–117.

<sup>3</sup> Там же. Т. 6. С. 60–61, 275–276.

<sup>4</sup> ОГАСПИ. Ф. 371. Оп. 12. Д. 107. Л. 3, 9–10.

<sup>5</sup> ОГАСПИ. Ф. 371. Оп. 18. Д. 958. Л. 6.

**Оренбургской железной дороги (1933–1943, 1948–1956)**

*Ф. 1297, 2084 ед. хр., 1933–1943, 1949–1956 гг., оп. 1, 2*

**Абдулинского отделения Оренбургской железной дороги (1933–1943, 1948–1956)**

*Ф. 1238, 157 ед. хр., 1934–1943, 1949–1956 гг., оп. 1*

**Бузулукского отделения Оренбургской железной дороги (1933–1943, 1948–1956)**

*Ф. 5518, 48 ед. хр., 1949–1956 гг., оп. 1*

**Оренбургского отделения Оренбургской железной дороги (1933–1943, 1948–1956)**

*Ф. 1158, 290 ед. хр., 1931–1943, 1949–1956 гг., оп. 1, 2*

**Орского отделения Оренбургской железной дороги (1933–1943, 1948–1956)**

*Ф. 776, 179 ед. хр., 1934–1943, 1949–1956 гг., оп. 1, 2*

**СЕЛЬСКОЕ ХОЗЯЙСТВО**

**Машинно-тракторных станций**

*79 фондов, 532 ед. хр., 1930–1940, 1941–1943 гг., описи*

Образованы решением объединенного пленума ЦК и ЦКК ВКП(б) (январь 1933 г.) в целях политического укрепления МТС и совхозов, повышения политической роли и влияния МТС и совхозов на селе и решительного улучшения политической и хозяйственной работы ячеек ВКП(б) в колхозах и совхозах. Начальниками политотделов МТС назначались заместители директоров МТС по политической части. Постановлением Пленума ВКП(б) (ноябрь 1934 г.) политотделы МТС ликвидированы путем слияния с существующими районными комитетами партии<sup>1</sup>.

Вновь созданы по постановлению Политбюро ЦК ВКП(б) от 17 ноября 1941 г. Ликвидированы на основании постановления Политбюро ЦК ВКП(б) от 31 мая 1943 г.<sup>2</sup>

---

<sup>1</sup> Коммунистическая партия Советского Союза в резолюциях и решениях съездов, конференций и пленумов ЦК. Т. 5. М.: Издательство политической литературы, 1971. С. 81, 201.

<sup>2</sup> Там же. Т. 6. С. 36–38, 57–59.

Абдулинского района

**Абдулинской (1933–1934)**

Ф. 319, 30 ед. хр., 1933–1935 гг., оп. 1

**имени Дзержинского (1933–1934)**

Ф. 362, 1 ед. хр., 1933–1934 гг., оп. 1

**имени Молотова (1933–1934)**

Ф. 387, 36 ед. хр., 1933–1936 гг., оп. 1

Александровского района

**Каликинской (1933–1934)**

Ф. 346, 8 ед. хр., 1934 г., оп. 1

**Красно-Полянской (1933–1934, 1941–1943)**

Ф. 354, 7 ед. хр., 1934, 1942–1943 гг., оп. 1

Андреевского района

**Андреевской (1933–1934)**

Ф. 360, 4 ед. хр., 1933–1934 гг., оп. 1

**Ромашкинской (1933–1934)**

Ф. 386, 1 ед. хр., 1934 г., оп. 1

**Сыртовской (1933–1934)**

Ф. 868, 4 ед. хр., 1934 г., оп. 1

Бугурусланского района

**Асекеевской (1933–1934)**

Ф. 359, 1 ед. хр., 1933–1934 гг., оп. 1

**Бугурусланской (1933–1934, 1941–1943)**

Ф. 367, 6 ед. хр., 1933–1942 гг., оп. 1

**Пилюгинской (1933–1934, 1941–1943)**

Ф. 1440, 6 ед. хр., 1934 г., 1942–1943 гг., оп. 1



Бузулукского района

**Бузулукской (1933–1934)**

Ф. 366, 3 ед. хр., 1933–1934 гг., оп. 1

**Троицкой (1933–1934)**

Ф. 323, 6 ед. хр., 1933–1934 гг., оп. 1

**Шахматовской (1933–1934, 1941–1943)**

Ф. 384, 4 ед. хр., 1933–1934 гг., 1942 г., оп. 1

Буранного района

**Буранной (1933–1934)**

Ф. 363, 13 ед. хр., 1933–1934 гг., оп. 1

Буртинского района

**Буртинской (1933–1934, 1941–1943)**

Ф. 334, 23 ед. хр., 1933–1934 гг., 1942–1943 гг., оп. 1

**Красногорской (1933–1934, 1941–1943)**

Ф. 351, 22 ед. хр., 1933–1934 гг., 1942–1943 гг., оп. 1

**Приуральской (1941–1943)**

Ф. 2368, 4 ед. хр., 1942–1943 гг., оп. 1

**имени Тельмана (1941–1943)**

Ф. 2367, 6 ед. хр., 1942–1943 гг., оп. 1

Грачевского района

**Революционной (1941–1943)**

Ф. 7589, 9 ед. хр., 1942–1943 гг., оп. 1

**Таллинской (1941–1943)**

Ф. 7590, 4 ед. хр., 1942–1943 гг., оп. 1

**имени 3-го решающего года пятилетки (1933–1934, 1941–1943)**

Ф. 317, 4 ед. хр., 1933–1934, 1942–1943 гг., оп. 1

Ивановского района

**Залесовской (1933–1934)**

Ф. 349, 1 ед. хр., 1933–1934 гг., оп. 1

**имени Димитрова (1933–1934, 1941–1943)**

Ф. 336, 7 ед. хр., 1933–1934, 1942–1943 гг., оп. 1

Илекского района

**Большевистской (1933–1934)**

Ф. 368, 1 ед. хр., 1933–1934 гг., оп. 1

**Илекской (1933–1934)**

Ф. 350, 1 ед. хр., 1933–1934 гг., оп. 1

**Кардаиловской (1933–1934, 1941–1943)**

Ф. 347, 6 ед. хр., 1933–1934, 1938–1943 гг., оп. 1

**Студеновской (1933–1934)**

Ф. 332, 5 ед. хр., 1934 г., оп. 1

**Урало-Илекской (1933–1934, 1941–1943)**

Ф. 385, 9 ед. хр., 1933–1934, 1942–1943 гг., оп. 1

Каширинского района

**Белозерской (1933–1934)**

Ф. 365, 5 ед. хр., 1933–1934 гг., оп. 1

**Благовещенской (1933–1934)**

Ф. 333, 5 ед. хр., 1934 г., оп. 1

**Красновосточной (1933–1934)**

Ф. 353, 10 ед. хр., 1933–1934 гг., оп. 1

**Ташлинской (1933–1934, 1941–1943)**

Ф. 327, 5 ед. хр., 1933–1934, 1942 г., оп. 1

Кваркенского района

**Аландской (1933–1934, 1941–1943)**

Ф. 358, 10 ед. хр., 1933–1934, 1942–1943 гг., оп. 1

Кичкасского района

**Кичкасской (1933–1934)**

*Ф. 357, 1 ед. хр., 1933–1934 гг., оп. 1*

Красно-Партизанского района

**имени Горького (1941–1943)**

*Ф. 1427, 7 ед. хр., 1941–1943 гг., оп. 1*

**Красно-Партизанской (1933–1934, 1941–1943)**

*Ф. 355, 16 ед. хр., 1933–1934, 1942–1943 гг., оп. 1*

Краснохолмского района

**Краснохолмской (1933–1934)**

*Ф. 321, 8 ед. хр., 1933–1936 гг., оп. 1*

Люксембургского района

**Новоуранской (1933–1934)**

*Ф. 340, 2 ед. хр., 1933–1934 гг., оп. 1*

**Люксембургской (1933–1934)**

*Ф. 345, 1 ед. хр., 1933–1934 гг., оп. 1*

Матвеевского района

**Емельяновской (1933–1934)**

*Ф. 312, 2 ед. хр., 1933–1934 гг., оп. 1*

Мордово-Боклинского района

**имени Ленинского комсомола (1933–1934)**

*Ф. 343, 2 ед. хр., 1934 г., оп. 1*

**имени Третьего Интернационала (1933–1934)**

*Ф. 316, 3 ед. хр., 1933–1934 гг., оп. 1*

Мустаевского района

**Кинделинской (1933–1934)**

*Ф. 352, 5 ед. хр., 1933–1934 гг., оп. 1*

**Мустаевской (1933–1934)**

Ф. 344, 3 ед. хр., 1933–1934 гг., оп. 1

Новоорского района

**Кумакской (1933–1934)**

Ф. 356, 5 ед. хр., 1933–1934 гг., оп. 1

Ново-Покровского района

**Ново-Симбирской (1933–1934)**

Ф. 388, 5 ед. хр., 1933–1934 гг., оп. 1

Октябрьского района

**Октябрьской (1933–1934)**

Ф. 341, 6 ед. хр., 1933–1934 гг., оп. 1

Оренбургского района

**Нежинской (1933–1934)**

Ф. 376, 8 ед. хр., 1933–1934 гг., оп. 1

Павловского района

**Каргалинской (1933–1934)**

Ф. 709, 2 ед. хр., 1934 г., оп. 1

Покровского района

**Абрамовской (1933–1934)**

Ф. 322, 7 ед. хр., 1933–1934 гг., оп. 1

**Переволоцкой (1933–1934)**

Ф. 313, 12 ед. хр., 1933–1943 гг., оп. 1

**Судьбодаровской (1933–1934)**

Ф. 329, 1 ед. хр., 1934 г., оп. 1

**Чесноковской (1933–1934)**

Ф. 389, 3 ед. хр., 1933–1934 гг., оп. 1

Пономаревского района

**1-й Пономаревской (1933–1934)**

*Ф. 338, 4 ед. хр., 1933–1934 гг., оп. 1*

**2-й Пономаревской (1933–1934)**

*Ф. 339, 3 ед. хр., 1933–1934 гг., оп. 1*

Сакмарского района

**Нацменовской (1941–1943)**

*Ф. 2602, 2 ед. хр., 1942–1943 гг., оп. 1*

**Сакмарской (1933–1934, 1941–1943)**

*Ф. 2601, 25 ед. хр., 1930–1943 гг., оп. 1*

Саракташского района

**Гавриловской (1933–1934)**

*Ф. 364, 1 ед. хр., 1933–1934 гг., оп. 1*

**Желтинской (1933–1934)**

*Ф. 311, 4 ед. хр., 1933–1934 гг., оп. 1*

**Петровской (1933–1934)**

*Ф. 337, 17 ед. хр., 1933–1934 гг., оп. 1*

**Саракташской (1933–1934, 1941–1943)**

*Ф. 328, 22 ед. хр., 1933–1934, 1942–1943 гг., оп. 1*

**Спасской (1933–1934)**

*Ф. 330, 1 ед. хр., 1933–1934 гг., оп. 1*

Свердловского района

**Богдановской (1933–1934)**

*Ф. 369, 7 ед. хр., 1933–1934 гг., оп. 1*

Секретарского района

**Секретарской (1933–1934)**

*Ф. 1137, 2 ед. хр., 1934 г., оп. 1*

Сок-Кармалинского района

**Сок-Кармалинской (1933–1934)**

Ф. 331, 1 ед. хр., 1933–1934 гг., оп. 1

Соль-Илецкого района

**Перовской (1933–1934)**

Ф. 318, 1 ед. хр., 1934 г., оп. 1

**Соль-Илецкой (1933–1934)**

Ф. 314, 10 ед. хр., 1933–1934 гг., оп. 1

Сорочинского района

**Гамалеевской (1933–1934)**

Ф. 370, 5 ед. хр., 1933–1934 гг., оп. 1

**Нестеровской (1933–1934)**

Ф. 335, 3 ед. хр., 1933–1934 гг., оп. 1

**Новосергиевской (1933–1934)**

Ф. 342, 1 ед. хр., 1934 г., оп. 1

**Сорочинской (1933–1934)**

Ф. 326, 10 ед. хр., 1933–1934 гг., оп. 1

**Тоцкой (1933–1934)**

Ф. 324, 9 ед. хр., 1933–1934 гг., оп. 1

Ташлинского района

**Благодарновской (1933–1934)**

Ф. 361, 4 ед. хр., 1933–1934 гг., оп. 1

Тепловского района

**Озерновской (1941–1943)**

Ф. 7588, 3 ед. хр., 1942–1943 гг., оп. 1

Тоцкого района

**Погроминской (1933–1934)**

*Ф. 315, 6 ед. хр., 1933–1934 гг., оп. 1*

Шарлыкского района

**Зерклинской (1933–1934)**

*Ф. 348, 14 ед. хр., 1933–1934 гг., оп. 1*

**Шарлыкской (1933–1934)**

*Ф. 383, 18 ед. хр., 1933–1934 гг., оп. 1*

Совхозов

**Политические отделы совхозов (1933–1940, 1941–1943)**

*Ф. 7514, 1032 ед. хр., 1927–1943 гг., оп. 1*

Образованы решением объединенного пленума ЦК и ЦКК ВКП(б) (январь 1933 г.) в целях политического укрепления МТС и совхозов, повышения политической роли и влияния МТС и совхозов на селе и решительного улучшения политической и хозяйственной работы ячеек ВКП(б) в колхозах и совхозах. Начальниками политотделов совхозов назначались заместители директоров совхозов по политической части<sup>1</sup>.

Постановлением СНК СССР и ЦК ВКП(б) от 17 марта 1940 г. политотделы совхозов были ликвидированы<sup>2</sup>.

Вновь созданы по постановлению Политбюро ЦК ВКП(б) от 17 ноября 1941 г. Ликвидированы на основании постановления Политбюро ЦК ВКП(б) от 31 мая 1943 г.<sup>3</sup>

ОБРАЗОВАНИЕ

**Бугурусланского летного училища пилотов гражданского воздушного флота ([1946–1955])**

*Ф. 5324, 159 ед. хр., 1946–1955 гг., оп. 1*

---

<sup>1</sup> Коммунистическая партия Советского Союза в резолюциях и решениях съездов, конференций и пленумов ЦК. Т. 5. М.: Издательство политической литературы, 1971. С. 81.

<sup>2</sup> <http://guides.rusarchives.ru/browse/guidebook.html?bid=306&sid=1048171>

<sup>3</sup> Коммунистическая партия Советского Союза в резолюциях и решениях съездов, конференций и пленумов ЦК. Т. 6. М.: Издательство политической литературы, 1971. С. 36–38, 57–59.

Постановления бюро Оренбургского (Чкаловского) обкома ВКП(б), приказы, директивы вышестоящих органов, переписка по их исполнению. Протоколы заседаний политотделов, парткомиссий, парттроек политотделов, совещаний, общих собраний коллективов. Выписки из протоколов заседаний бюро райкомов по учету коммунистов, отчетные сведения о составе парторганизаций. Отчеты о работе политотделов, социалистические обязательства совхозов. Списки по сбору теплых вещей, средств на строительство танков (1942). Компрометирующие материалы на коммунистов совхозов (1927–1943). Протоколы собраний первичных парторганизаций. Списки работников политотделов, партторгов. Сведения о составе парторганизаций и организаций КПСС. Статотчеты о составе и движении коммунистов. Материалы по проверке партдокументов. Личные дела по учету кадров. Персональные дела коммунистов.

### Политчасти

*5 фондов, 118 ед. хр., 1933–1936, 1938–1943 гг., описи*

#### ЖЕЛЕЗНОДОРОЖНЫЙ ТРАНСПОРТ

Политчасти на железнодорожном транспорте образованы постановлением СНК СССР и ЦК КП(б) от 3 июля 1933 г.<sup>1</sup> Постановлением Политбюро ЦК ВКП(б) от 31 мая 1943 г. политчасти на железнодорожном транспорте ликвидированы.

#### **Дорожной строительной-монтажной конторы Оренбургской железной дороги (1933–1943)**

*Ф. 1298, 3 ед. хр., 1938–1943 гг., оп. 1*

#### **Управления строительства № 112 НКПС «Орск — Донское — Кандагач» (1933–1943)**

*Ф. 1296, 11 ед. хр., 1939–1943 гг., оп. 1*

#### СЕЛЬСКОЕ ХОЗЯЙСТВО

Политчасти в сельском хозяйстве образованы решением объединенного пленума ЦК и ЦКК ВКП(б) (январь 1933 г.) для руководства подведомственными политотделами МТС и совхозов<sup>2</sup>. Функционировали до декабря 1935 г.

---

<sup>1</sup> Коммунистическая партия Советского Союза в резолюциях и решениях съездов, конференций и пленумов ЦК. Т. 5. М.: Издательство политической литературы, 1971. С. 112–117.

<sup>2</sup> Там же. С. 81.



**Оренбургского треста молочно-мясных совхозов**

*Ф. 4608, 58 ед. хр., 1934–1936 гг., оп. 1*

**Оренбургского треста овцеводческих совхозов**

*Ф. 260, 33 ед. хр., 1933–1936 гг., оп. 1*

**Оренбургского треста свиноводческих совхозов**

*Ф. 259, 13 ед. хр., 1934–1935 гг., оп. 1*

**Политсекторы**

*6 фондов, 806 ед. хр., 1942–1943 гг., описи*

Для руководства работой политотделов МТС и совхозов постановлением Политбюро ЦК ВКП(б) от 17 ноября 1941 г. в областных (краевых) земельных отделах и совхозных трестах организованы политические секторы. Начальником политсектора являлся заместитель начальника областного земельного отдела или заместитель директора совхозного треста. Политсекторы ликвидированы на основании постановления Политбюро ЦК ВКП(б) от 31 мая 1943 г.<sup>1</sup>

**Чкаловского союзного треста свиноводческих совхозов (1941–1943)**

*Ф. 1162, 41 ед. хр., 1942–1943 гг., оп. 1*

**Чкаловского областного земельного отдела (1941–1943)**

*Ф. 1159, 582 ед. хр., 1942–1943 гг., оп. 1*

**Чкаловского областного треста зерновых совхозов (1941–1943)**

*Ф. 1437, 25 ед. хр., 1942–1943 гг., оп. 1*

**Чкаловского областного треста молочных совхозов (1941–1943)**

*Ф. 1160, 58 ед. хр., 1942–1943 гг., оп. 1*

**Чкаловского областного треста мясных овцеводческих совхозов (1941–1943)**

*Ф. 1292, 37 ед. хр., 1942–1943 гг., оп. 1*

---

<sup>1</sup> Коммунистическая партия Советского Союза в резолюциях и решениях съездов, конференций и пленумов ЦК. Т. 6. М.: Издательство политической литературы, 1971. С. 36–37, 57–59.

**Чкаловского областного треста свиноводческих совхозов (1941–1943)**

*Ф. 1161, 63 ед. хр., 1942–1943 гг., оп. 1*

Информационные бюллетени, директивы политуправления НКЗ СССР, политдонесения, переписка политсекторов с политуправлениями и Чкаловским обкомом ВКП(б). Директивы, приказы политсекторов политотделам, отчеты, донесения политотделов о массово-политической работе, о работе с кадрами, о проведении сельскохозяйственных кампаний, о деятельности политотделов. Списки, личные дела начальников, заместителей начальников политотделов.

## КОМИССИИ ПО ПЕРЕСМОТРУ, ПРОВЕРКЕ И ОЧИСТКЕ ЛИЧНОГО СОСТАВА РКП(б)

X съезд РКП(б) (март 1921 г.) принял резолюцию о единстве партии, распустил все фракционные группы и поручил партийным организациям строго следить за недопущением фракционных выступлений<sup>1</sup>. 25 июня 1921 г. ЦК РКП(б) принял постановление о чистке партии.

### **Оренбургская губернская партийная комиссия по пересмотру, проверке и очистке личного состава РКП(б) (1921)**

*Ф. 3214, 1226 ед. хр., 1920–1922 гг., оп. 1, 2*

Постановлением XIV пленума Оренбургского губкома РКП(б) от 19 июля 1921 г. избран состав Оренбургской губернской комиссии по пересмотру, проверке и очистке личного состава партии<sup>2</sup>. На заседании Всекиргизской областной комиссии по пересмотру, проверке и чистке личного состава РКП(б), состоявшемся 1 сентября 1921 г., утвержден состав Оренбургской губернской комиссии по пересмотру, проверке и очистке личного состава партии. Председателем комиссии утвержден Н.Е. Мутнов.

На заседании Всекиргизской областной комиссии по пересмотру, проверке и очистке личного состава РКП(б), состоявшемся 6 февраля 1922 г., ввиду окончания работ по проверке, пересмотру и очистке РКП(б) по Оренбургской губернии, Оренбургская губернская комиссия по пересмотру, проверке и очистке личного состава партии распущена<sup>3</sup>.

Протоколы Оренбургской губернской, Всекиргизской областной комиссий по проверке, пересмотру и очистке личного состава РКП(б). Материалы губернской комиссии по чистке партии, заявления, жалобы членов РКП(б) (1920–1922). Отчетные доклады комиссии. Списки членов партии (1920–1922). Списки исключенных из РКП(б). Партбилеты и кандидатские карточки образца 1921 года.

---

<sup>1</sup> Очерки истории Оренбургской областной организации КПСС. Челябинск, 1973. С. 194.

<sup>2</sup> ОГАСПИ. Ф. 1. Оп. 1. Д. 160. Л. 34.

<sup>3</sup> ОГАСПИ. Ф. 3214. Оп. 1. Д. 4. Л. 3, 15.

**Бугурусланская уездная комиссия по проверке и чистке рядов РКП(б) (1921)**

*Ф. 5107, 20 ед. хр., 1921 г., оп. 1*

Даты образования и ликвидации Бугурусланской уездной комиссии по проверке и чистке рядов РКП(б) установить не удалось. Документы фонда поступили в архив из партийного архива Куйбышевского обкома ВКП(б).

Протоколы заседаний бюро Бугурусланской уездной комиссии по проверке и чистке рядов РКП(б) и документы (анкеты, заявления, протоколы общих собраний первичных парторганизаций) к ним.

**Исаево-Дедовская районная комиссия по пересмотру, проверке и чистке личного состава РКП(б) ([1921])**

*Ф. 6236, 3 ед. хр., 1921 г., оп. 1*

Даты образования и ликвидации Исаево-Дедовской районной комиссии по пересмотру, проверке и чистке личного состава РКП(б) установить не удалось. Решением Оренбургской губернской комиссии по пересмотру, проверке и чистке личного состава РКП(б) от 1921 г. председателем Исаево-Дедовской районной комиссии утвержден Субочев<sup>1</sup>.

Протоколы заседаний комиссии, регистрационные карточки коммунистов за 1921 г.

---

<sup>1</sup> ОГАСПИ. Ф. 3214. Оп. 1. Д. 1. Л. 7.

## **ПЕРВИЧНЫЕ ОРГАНИЗАЦИИ КОММУНИСТИЧЕСКОЙ ПАРТИИ, в том числе ПАРТКОМЫ С ПРАВАМИ РАЙКОМА**

*3001 фонд, 137 697 ед. хр., 1919–1991 гг., описи*

Основу КПСС составляли первичные организации, название которых менялось согласно изменениям в Уставе партии: до 1919 г. — партийная организация; с 1919 по 1934 г. — партийная ячейка; с 1934 г. — первичная партийная организация.

Первичные организации создавались по месту жительства или работы членов партии: на заводах, фабриках, в совхозах, колхозах, частях Вооруженных сил, учреждениях, учебных заведениях и т. п. — при наличии не менее трех членов партии или объединялись по территории.

На предприятиях, в колхозах, учреждениях, где имелось свыше 50 членов и кандидатов в члены партии, партийные организации создавались в цехах, бригадах, отделах, на участках, фермах и т. п. Внутри этих партийных организаций создавались партийные группы. В отдельных случаях первичные партийные организации могли создаваться в рамках нескольких предприятий, входящих в производственное объединение и расположенных на территории одного или нескольких районов одного города.

Высшим органом первичной партийной организации являлось общее собрание. Для ведения текущей работы в организациях, насчитывающих более пятнадцати членов партии, избиралось бюро или партком. В организациях с меньшим количеством членов партии эта работа возлагалась на секретаря партийной организации и его заместителя. Партийным комитетам первичных партийных организаций, насчитывающих свыше тысячи коммунистов, решением ЦК КПСС предоставлялись права райкома партии по вопросам приема в члены КПСС, ведения учета и рассмотрения персональных дел.

Устав и программа определяли основные задачи и направления деятельности первичных партийных организаций: прием в партию новых членов; идейное, нравственное воспитание трудящихся; повышение авангардной роли коммунистов во всех сферах деятельности; организация трудящихся на решение задач коммунистического строительства, укрепление трудовой дисциплины, повышение производительности

труда, улучшение качества продукции; организация изучения коммунистами марксистско-ленинской теории, проведение агитационно-массовой и пропагандистской работы. Первичные организации выполняли директивы вышестоящих партийных органов, были подотчетны горкомам и райкомам партии.

Первичные партийные организации обладали правом контроля за деятельностью руководства организаций и предприятий, на которых они были созданы, соблюдением законов, совершенствованием работы аппарата, своевременно сообщали в соответствующие партийные органы о недостатках в работе учреждения, а также отдельных работников, независимо от занимаемых ими постов.

Первичные партийные организации упразднились и реорганизовывались в связи с реорганизацией учреждений, предприятий и организаций, изменениями административно-территориального деления региона.

Общее сокращение числа коммунистов во второй половине 1980-х гг. в связи с массовым выходом из КПСС привело в 1989–1991 гг. к ликвидации ряда первичных организаций. В мае — июне 1991 г. в связи с принятием Закона о милиции от 18 апреля 1991 г. ликвидированы первичные партийные организации в органах внутренних дел. На основании Указа Президента РСФСР от 20 июля 1991 г. «О прекращении деятельности организационных структур политических партий и массовых общественных движений в государственных органах, учреждениях и организациях РСФСР» в Оренбургской области началась перестройка низового звена компартии с переходом его на территориально-отраслевое построение. Эта перестройка не получила своего завершения. Указ Президента РСФСР от 23 августа 1991 г. «О приостановлении деятельности Коммунистической партии РСФСР» привел к ликвидации ее структур.

Документы парткомов и первичных партийных организаций, объединенные в 3001 фонде, являются самой крупной группой в фондовом составе архива. Документы фондов первичных партийных организаций охватывают период с 1919 по 1991 г. — от момента возникновения до момента прекращения их деятельности.

Наличие хронологических разрывов в составе документов фондов первичных партийных организаций объясняется особенностями комплектования партийного архива: ряд партийных организаций периодически исключался из источников комплектования; нередко были также случаи утраты документов в партийных организациях.

Значительная часть документов первичных партийных организаций имеется в фондах соответствующих укомов, горкомов, райкомов КПСС, политотделов.

## ПАРТКОМЫ С ПРАВАМИ РАЙКОМА

*9 фондов, 42 127 ед. хр., 1919–1991 гг., описи*

### ВООРУЖЕННЫЕ СИЛЫ

**управления строительства войсковой части № 05909, п. Домбаровский-3, Домбаровский район (1965–[1967])**

*Ф. 7278, 93 ед. хр., 1965–1967 гг., оп. 1*

Образован в 1965 г. I отчетно-выборное партийное собрание войсковой части № 05909 состоялось 1 декабря 1965 г. Секретарем парткома избран И.П. Гупалов. Состав партийной организации на 1 декабря 1965 г. насчитывал 314 коммунистов<sup>1</sup>.

Подчинялся непосредственно Домбаровскому райкому КПСС.

Дата упразднения парткома не установлена.

Протоколы общих партийных собраний, партийно-хозяйственных активов, заседаний парткома.

Книги учета и выдачи партбилетов образца 1954 г., книги регистрации учетных карточек членов и кандидатов в члены КПСС, личные дела по приему в члены КПСС (1966–1967), персональные дела коммунистов.

Статистические отчеты парткома, акты на погашенные партийные документы.

### ПРОМЫШЛЕННОСТЬ

**Всесоюзного промышленного объединения «Оренбурггазпром», г. Оренбург (1968–1991)**

*Ф. 7796, 6535 ед. хр., 1970–1991 гг., оп. 1–32*

Производственное управление «Оренбурггазпром» создано в июне 1968 г. На закрытом партийном собрании Управления «Оренбурггазпром» 18 ноября 1968 г. избрано партбюро с непосредственным подчинением Ленинскому райкому КПСС г. Оренбурга. Секретарем партбюро избран В.Г. Поляков<sup>2</sup>.

12 апреля 1971 г. производственное управление «Оренбурггазпром» переименовано в производственное объединение предприятий и организаций газовой промышленности «Оренбурггазпром» в г. Оренбурге.

---

<sup>1</sup> ОГАСПИ. Ф. 7278. Оп. 1. Д. 1. Л. 1; Д. 4. Л. 1.

<sup>2</sup> ОГАСПИ. Ф. 7796. Оп. 1. Д. 1. Л. 1, 42.

С целью расширения прав партийной организации в решении партийно-организационных вопросов и при наличии 524 коммунистов в апреле 1971 г. создан партийный комитет производственного объединения «Оренбурггазпром»<sup>1</sup>, в состав которого входили: парткомы газоперерабатывающего завода, производственного объединения «Оренбурггаздобыча», Управления буровых работ, треста «Оренбургремгазстрой». I выборная партийная конференция промышленного объединения «Оренбурггазпром» состоялась 24 ноября 1973 г. Секретарем парткома избран В.Н. Абрамович<sup>2</sup>.

Постановлением бюро Оренбургского обкома КПСС от 12 ноября 1974 г. партийному комитету производственного объединения «Оренбурггазпром» предоставлены права райкома партии по вопросам приема в КПСС, ведения учета членов и кандидатов партии и рассмотрения персональных дел коммунистов<sup>3</sup>.

В фонде имеются документы 32 первичных партийных организаций объединения (1974, 1975, 1977–1979, 1983, 1984, 1991).

Протоколы отчетно-выборных конференций, партийных собраний завода и цехов, заседаний парткома и партбюро, партийно-хозяйственного актива.

Анкеты делегатов конференций.

Справки и информации парткома, цеховых организаций о выполнении постановлений райкома КПСС.

Планы работы парткома и партбюро.

Учетные карточки членов КПСС.

### **Оренбургского ордена Ленина, ордена Октябрьской Революции и ордена Трудового Красного Знамени производственного объединения «Стрела», г. Оренбург (1940–1991)**

*Ф. 3000, 7478 ед. хр., 1940–1991 гг., оп. 1–35*

По документам установлено, что партбюро завода № 47 вело свою работу до февраля 1940 г. в г. Ленинграде. В 1941 г. завод был эвакуирован из г. Ленинграда в г. Чкалов. Партбюро продолжило свою работу. Секретарем партбюро завода № 47 значится Ольшевская.

В декабре 1953 г. создан партком завода № 47<sup>4</sup>. Секретарем избран С.И. Огаджанян<sup>5</sup>.

---

<sup>1</sup> ОГАСПИ. Ф. 7448. Оп. 7. Д. 4. Л. 25.

<sup>2</sup> ОГАСПИ. Ф. 7796. Оп. 1. Д. 3. Л. 1; Д. 113. Л. 1.

<sup>3</sup> ОГАСПИ. Ф. 371. Оп. 48. Д. 46. Л. 55.

<sup>4</sup> ОГАСПИ. Ф. 1803. Оп. 1. Д. 1076. Л. 12.

<sup>5</sup> ОГАСПИ. Ф. 3000. Оп. 1. Д. 146. Л. 1.



В 1959 г. завод № 47 переименован в предприятие почтовый ящик (п/я) 936. В 1961 г. предприятие п/я 936 переименовано в Оренбургский машиностроительный завод<sup>1</sup>.

Постановлением бюро Оренбургского обкома КПСС от 18 ноября 1961 г. партийному комитету машиностроительного завода предоставлены права райкома партии по вопросам приема в КПСС, ведения учета членов и кандидатов партии и рассмотрения персональных дел коммунистов. Партком непосредственно подчинялся Дзержинскому райкому КПСС г. Оренбурга<sup>2</sup>.

В апреле 1986 г. Оренбургский машиностроительный завод переименован в производственное объединение «Стрела»<sup>3</sup>.

В мае 1990 г. производственное объединение «Стрела» передано из состава Дзержинского райкома КПСС г. Оренбурга в городской комитет партии<sup>4</sup>.

В фонде имеются документы первичных партийных организаций объединения (1950, 1952–1956).

Протоколы общезаводских и цеховых партийных собраний, заседаний партбюро, пленумов, отчетно-выборных партийных конференций завода.

Планы работы парткома и цеховых парторганизаций, доклады о выполнении планов.

Справки, докладные записки, информации о выполнении постановлений ЦК КПСС, решений райкома партии.

Списки, анкеты, характеристики коммунистов.

Книги учета выдачи партбилетов, регистрации учетных карточек, персональные дела.

Данные о подготовке и повышении квалификации рабочих завода.

Учетные карточки членов КПСС.

### **комбината «Южуралникель», г. Орск (1935–1991)**

*Ф. 769, 6251 ед. хр., 1934–1991 гг., оп. 1–43*

Партийная организация комбината образована в 1935 г. в период начала строительства предприятия. По документам установлено, что партком ВКП(б) Южно-Уральского никелевого комбината существовал уже в январе 1936 г. Секретарем значится М. Терехов. На 22 апреля 1938 г. партийная организация ВКП(б) комбината насчитывала в своих рядах 155 человек<sup>5</sup>.

<sup>1</sup> ОГАСПИ. Ф. 3000. Дело фонда. Л. 76.

<sup>2</sup> ОГАСПИ. Ф. 371. Оп. 20. Д. 963. Л. 60.

<sup>3</sup> ОГАСПИ. Ф. 3000. Дело фонда. Л. 76.

<sup>4</sup> ОГАСПИ. Ф. 371. Оп. 97. Д. 748. Л. 135.

<sup>5</sup> ОГАСПИ. Ф. 769. Оп. 1. Д. 1. Л. 1, 6; Д. 29. Л. 1.

Постановлением бюро Оренбургского обкома КПСС от 16 августа 1961 г. партийному комитету комбината «Южуралникель» г. Орска предоставлены права райкома партии по вопросам приема в КПСС, ведения учета членов и кандидатов партии и рассмотрения персональных дел коммунистов. Партком непосредственно подчинялся Ленинскому райкому КПСС г. Орска. Секретарем парткома избран И.М. Терехов<sup>1</sup>.

В фонде имеются документы первичных партийных организаций комбината (1939–1943, 1952–1968, 1973–1981).

Протоколы заседаний парткома ВКП(б) комбината, собраний партийно-хозяйственного актива, общезаводских и цеховых партийных собраний.

Справки и информации парткома, цеховых парторганизаций о выполнении постановлений райкома КПСС.

Планы работы первичных партийных организаций.

Докладные записки, справки, информации о работе парткома.

Анкеты делегатов отчетно-выборных конференций.

Личные дела коммунистов. Персональные дела членов партии.

Учетные карточки членов КПСС.

### **Южно-Уральского машиностроительного завода, г. Орск ([1942]–1991)**

*Ф. 2073, 4480 ед. хр., 1944–1991 гг., оп. 1–43*

Партийная организация Орского завода тяжелого машиностроения (ОЗТМ) образована в конце 1942 г. в период строительства завода. По документам установлено, что партбюро ОЗТМ существовало уже в декабре 1944 г., подчинялось непосредственно Сталинскому райкому г. Орска. Секретарем значится Г.Г. Кумаритов. На 20 декабря 1944 г. партийная организация ВКП(б) завода насчитывала в своих рядах 98 человек<sup>2</sup>.

7 марта 1945 г. Орский завод тяжелого машиностроения был переименован в Южно-Уральский машиностроительный завод.

По документам установлено, что в январе 1954 г. действовал партийный комитет Южуралмашзавода. Секретарем значится П.М. Брескин<sup>3</sup>.

Постановлением бюро Оренбургского обкома КПСС от 14 марта 1960 г. «Об упразднении районов в городах Оренбурге и Орске» Сталинский район был упразднен, партком Южно-Уральского машиностроительного завода стал непосредственно подчиняться Орскому горкому партии.

---

<sup>1</sup> ОГАСПИ. Ф. 371. Оп. 20. Д. 959. Л. 121; Ф. 769. Оп. 1. Д. 1173. Л. 5.

<sup>2</sup> ОГАСПИ. Ф. 2073. Оп. 1. Д. 1. Л. 1; Д. 2. Л. 1.

<sup>3</sup> ОГАСПИ. Ф. 2073. Оп. 2. Д. 82. Л. 1.

I заводская партийная конференция состоялась 24 октября 1962 г., на этот период на учете в партийной организации состояло 988 человек. Секретарем парткома избран А.И. Шибаланский<sup>1</sup>.

Постановлением бюро Оренбургского промышленного обкома КПСС от 28 марта 1963 г. партийному комитету Южно-Уральского машиностроительного завода г. Орска предоставлены права райкома партии по вопросам приема в КПСС, ведения учета членов и кандидатов партии и рассмотрения персональных дел коммунистов<sup>2</sup>.

В фонде имеются документы первичных партийных организаций завода (1944, 1948–1956, 1959–1967, 1975–1980).

Протоколы общезаводских и цеховых партийных собраний, совещаний, заседаний первичных организаций цехов, отделов. Протоколы заседаний парткома. Протоколы и стенограммы партийных конференций.

Планы работы парткома и цеховых парторганизаций, доклады о выполнении планов. Протоколы и показатели социалистического соревнования цеховых комитетов профсоюза.

Ежемесячные и годовые статистические отчеты парторганизаций завода.

Переписка Южуралмашзавода с обкомом, горкомом и Сталинским райкомом ВКП(б). Переписка по выборам в народные судьи г. Орска.

Характеристики членов и кандидатов КПСС партийной организации завода.

Личные дела по приему в кандидаты и члены КПСС. Учетные карточки членов КПСС.

### **производственного объединения «Орскнефтеоргсинтез», г. Орск ([1935]–1991)**

*Ф. 5245, 1767 ед. хр., 1945–1991 гг., оп. 1–32*

Партийная организация завода № 228 образована, предположительно, в 1935 г. в период начала строительства завода. В 1939 г. завод был переименован в нефтеперерабатывающий завод им. В.П. Чкалова.

По документам установлено, что партбюро завода существовало в январе 1945 г.<sup>3</sup>, подчинялось непосредственно Сталинскому райкому ВКП(б) г. Орска.

В 1954 г. начал действовать партийный комитет завода. Секретарем парткома значится А.С. Болкунов<sup>4</sup>.

Постановлением бюро Оренбургского обкома КПСС от 14 марта

---

<sup>1</sup> ОГАСПИ. Ф. 2073. Оп. 2. Д. 305. Л. 40.

<sup>2</sup> ОГАСПИ. Ф. 7518. Оп. 1. Д. 21. Л. 144.

<sup>3</sup> ОГАСПИ. Ф. 5245. Оп. 1. Д. 1. Л. 1.

<sup>4</sup> ОГАСПИ. Ф. 5245. Оп. 3. Д. 2. Л. 73.

1960 г. Сталинский район был упразднен, партком нефтеперерабатывающего завода им. В.П. Чкалова стал непосредственно подчиняться Орскому горкому партии.

В апреле 1972 г. в г. Орске создан Октябрьский район, с декабря 1972 г. партком завода им. В.П. Чкалова стал подчиняться непосредственно Октябрьскому райкому КПСС г. Орска.

В феврале 1976 г. на базе нефтеперерабатывающего завода и завода синтетического спирта создано производственное объединение «Орскнефтеоргсинтез».

I партийная конференция производственного объединения «Орскнефтеоргсинтез» состоялась 21 февраля 1976 г. Секретарем парткома избран А.И. Журавлев<sup>1</sup>.

Постановлением Оренбургского обкома КПСС от 30 июня 1976 г. партийному комитету производственного объединения «Орскнефтеоргсинтез» г. Орска предоставлены права райкома партии по вопросам приема в КПСС, ведения учета членов и кандидатов партии и рассмотрения персональных дел коммунистов<sup>2</sup>.

В фонде имеются документы первичных партийных организаций завода (1951–1973, 1978–1986).

Протоколы отчетно-выборных партконференций, заседаний партбюро, общезаводских и цеховых партийных собраний, цеховых партийных бюро.

Планы работы парткома завода и цеховых партбюро, отчеты о выполнении планов.

Переписка с вышестоящими организациями.

Документы о социалистическом соревновании подразделений завода и шефской помощи колхозам и МТС.

Анкеты делегатов конференций.

Характеристики членов и кандидатов КПСС партийной организации завода.

Учетные карточки членов КПСС.

Личные дела по приему в кандидаты и члены КПСС.

### **механического завода, г. Орск ([1939]–1991)**

*Ф. 755, 3224 ед. хр., 1939–1991 гг., оп. 1–39*

По документам установлено, что партбюро завода № 257 уже существовало в ноябре 1939 г. в г. Туле. В 1941 г. завод был эвакуирован из г. Тулы в г. Орск. Партбюро продолжило свою работу.

---

<sup>1</sup> ОГАСПИ. Ф. 5245. Оп. 4. Д. 1. Л. 1, 17.

<sup>2</sup> ОГАСПИ. Ф. 371. Оп. 66. Д. 29. Л. 16.

В январе 1943 г. начал действовать партийный комитет завода № 257. Секретарем парткома значится С.К. Антонов<sup>1</sup>. Партком подчинялся непосредственно Ленинскому райкому ВКП(б) г. Орска.

По документам установлено, что с июля 1948 г. завод № 257 именуется как механический завод г. Орска<sup>2</sup>.

Постановлением бюро Оренбургского обкома КПСС от 26 августа 1969 г. партийному комитету механического завода г. Орска предоставлены права райкома партии по вопросам приема в КПСС, ведения учета членов и кандидатов партии и рассмотрения персональных дел коммунистов<sup>3</sup>. Партком непосредственно подчинялся Ленинскому райкому КПСС г. Орска.

В фонде имеются документы первичных партийных организаций завода (1943–1977, 1980–1986).

Протоколы общезаводских и цеховых партийных собраний, заседаний партийного комитета, партийно-хозяйственного актива, цеховых партийных бюро.

Планы работы парткома завода и цеховых партбюро, отчеты о выполнении планов.

Документы о социалистическом соревновании подразделений завода.

Справки и информации парткома, цеховых парторганизаций о выполнении постановлений Ленинского райкома КПСС г. Орска.

Личные дела по приему в кандидаты и члены партии. Учетные карточки членов КПСС.

### **Орско-Халиловского металлургического комбината, г. Новотроицк ([1940]–1991)**

*Ф. 3173, 10 501 ед. хр., 1940–1991 гг., оп. 1–46*

Партийная организация Орско-Халиловского металлургического комбината образована, предположительно, в 1940 г. в период начала его строительства. По документам установлено, что партбюро уже работало в июле 1940 г. Секретарем партбюро комбината значится А.В. Смирнов<sup>4</sup>.

В декабре 1953 г. создан партийный комитет Орско-Халиловского металлургического комбината<sup>5</sup>.

Постановлением бюро Оренбургского обкома КПСС от 5 мая 1960 г. партийному комитету Орско-Халиловского металлургического комби-

<sup>1</sup> ОГАСПИ. Ф. 755. Оп. 1. Д. 35. Л. 1, 9, 10; Д. 315. Л. 7, 9.

<sup>2</sup> ОГАСПИ. Ф. 755. Оп. 1. Д. 171. Л. 10.

<sup>3</sup> ОГАСПИ. Ф. 371. Оп. 38. Д. 25. Л. 36.

<sup>4</sup> ОГАСПИ. Ф. 3173. Оп. 1. Д. 1. Л. 1.

<sup>5</sup> ОГАСПИ. Ф. 3173. Оп. 3. Д. 78. Л. 32.

ната г. Новотроицка предоставлены права райкома партии по вопросам приема в КПСС, ведения учета членов и кандидатов партии и рассмотрения персональных дел коммунистов<sup>1</sup>. Партком непосредственно подчинялся Новотроицкому горкому КПСС. II заводская партийная конференция Орско-Халиловского металлургического комбината состоялась 19 ноября 1960 г. Секретарем парткома комбината избран Г.И. Часовитин<sup>2</sup>.

В фонде имеются документы первичных партийных организаций завода (1945–1953, 1962–1974, 1977–1984).

Протоколы заседаний партийного бюро, партийных собраний комбината, партсобраний пожарной охраны комбината, отчетно-выборных конференций, партийно-хозяйственного актива.

План работы парткома, партбюро. Данные о выполнении производственного плана комбинатом.

Отчеты секретаря партбюро комбината в управление кадров ЦК КПСС. Телеграмма ЦК ВКП(б) о смерти Георгия Димитрова.

Характеристики на работников комбината. Учетные карточки членов КПСС.

### **Гайского ордена Ленина горно-обогатительного комбината им. Ленинского Комсомола, г. Гай (1960–1991)**

*Ф. 7216, 1798 ед. хр., 1960–1991 гг., оп. 1–30*

По документам установлено, что партийное бюро комбината существовало с марта 1960 г. Секретарем партбюро значится Н.И. Коньчев<sup>3</sup>.

С января 1964 г. начал действовать партком Гайского горно-обогатительного комбината. I партийная конференция состоялась 9 сентября 1964 г. Секретарем избран Е.М. Федотов<sup>4</sup>.

Постановлением бюро Оренбургского обкома КПСС от 27 августа 1968 г. партийному комитету Гайского горно-обогатительного комбината предоставлены права райкома партии по вопросам приема в КПСС, ведения учета членов и кандидатов партии и рассмотрения персональных дел коммунистов<sup>5</sup>. Партком непосредственно подчинялся Гайскому горкому КПСС.

В фонде имеются документы первичных партийных организаций завода (1969–1979, 1981–1988).

Протоколы заседаний партбюро, заседаний парткома, первичных организаций цехов, конференций, партийно-технических конференций.

<sup>1</sup> ОГАСПИ. Ф. 371. Оп. 20. Д. 493. Л. 27.

<sup>2</sup> ОГАСПИ. Ф. 3173. Оп. 3. Д. 85. Л. 42.

<sup>3</sup> ОГАСПИ. Ф. 7216. Оп. 1. Д. 1. Л. 26.

<sup>4</sup> ОГАСПИ. Ф. 7216. Оп. 1. Д. 16. Л. 1; Д. 17. Л. 1.

<sup>5</sup> ОГАСПИ. Ф. 371. Оп. 37. Д. 275. Л. 17.

Планы работы партийного комитета.

Отчеты об итогах учебного года в системе партийного просвещения. Статистические отчеты о составе партийной организации.

Анкеты делегатов отчетно-выборных конференций. Дела по приему в члены КПСС.

## **ЯЧЕЙКИ, ПАРТКОМЫ И ПЕРВИЧНЫЕ ОРГАНИЗАЦИИ**

*2993 фонда, 95 570 ед. хр., 1919–1991 гг., описи*

### **ГОСУДАРСТВЕННАЯ ВЛАСТЬ И ГОСУДАРСТВЕННОЕ УПРАВЛЕНИЕ**

Региональные органы государственного управления

**Орского уездного продовольственного комитета и уездного земельного отдела, г. Орск**

*Ф. 83, 6 ед. хр., 1923–1924 гг., оп. 1*

**Орского районного продовольственного комитета и районного здравотдела, г. Орск**

*Ф. 81, 6 ед. хр., 1921–1922 гг., оп. 1*

Региональные органы исполнительной власти

г. Новотроицка

**исполнительного комитета Новотроицкого городского Совета народных депутатов**

*Ф. 3176, 45 ед. хр., 1943–1980 гг., оп. 1*

г. Оренбурга

**исполнительного комитета Дзержинского районного Совета народных депутатов**

*Ф. 7916, 15 ед. хр., 1976–1980 гг., оп. 1*

**исполнительного комитета Железнодорожного районного Совета народных депутатов**

*Ф. 5305, 19 ед. хр., 1944–1960 гг., оп. 1*

**исполнительного комитета Кировского районного Совета депутатов трудящихся**

*Ф. 615, 34 ед. хр., 1937–1960 гг., оп. 1*

**исполнительного комитета Ленинского районного Совета депутатов трудящихся**

Ф. 1459, 35 ед. хр., 1937–1971 гг., оп. 1

**исполнительного комитета Оренбургского областного Совета народных депутатов**

Ф. 554, 121 ед. хр., 1935–1988 гг., оп. 1

**исполнительного комитета Оренбургского городского Совета народных депутатов**

Ф. 279, 133 ед. хр., 1930–1988 гг., оп. 1

**исполнительного комитета Промышленного районного Совета народных депутатов**

Ф. 7293, 24 ед. хр., 1965–1980 гг., оп. 1

**исполнительного комитета Центрального районного Совета народных депутатов**

Ф. 7637, 21 ед. хр., 1965–1980 гг., оп. 1

**Оренбургского губернского земельного управления**

Ф. 128, 47 ед. хр., 1920–1928 гг., оп. 1

**Оренбургского окружного земельного управления**

Ф. 7046, 10 ед. хр., 1928–1930 гг., оп. 1

г. Орска

**исполнительного комитета Ленинского районного Совета народных депутатов**

Ф. 7760, 16 ед. хр., 1972–1980 гг., оп. 1

**исполнительного комитета Октябрьского районного Совета народных депутатов**

Ф. 7943, 9 ед. хр., 1972–1980 гг., оп. 1

**исполнительного комитета Орского городского Совета народных депутатов**

Ф. 751, 83 ед. хр., 1928–1991 гг., оп. 1

**исполнительного комитета Советского районного Совета народных депутатов**

Ф. 7803, 10 ед. хр., 1972–1980 гг., оп. 1



**исполнительного комитета Орского районного Совета рабочих, крестьянских и красноармейских депутатов и отдела народного образования**

*Ф. 79, 16 ед. хр., 1921–1926 гг., оп. 1*

районные

**исполнительного комитета Абдулинского районного Совета народных депутатов, г. Абдулино**

*Ф. 1181, 39 ед. хр., 1922–1980 гг., оп. 1*

**исполнительного комитета Адамовского районного Совета народных депутатов, р. п. Адамовка, Адамовский район**

*Ф. 1879, 46 ед. хр., 1935–1980 гг., оп. 1*

**исполнительного комитета Акбулакского районного Совета народных депутатов, р. п. Акбулак, Акбулакский район**

*Ф. 4184, 15 ед. хр., 1937–1980 гг., оп. 1*

**исполнительного комитета Александровского районного Совета народных депутатов, с. Александровка, Александровский район**

*Ф. 453, 45 ед. хр., 1935–1980 гг., оп. 1*

**исполнительного комитета Асекеевского районного Совета народных депутатов, с. Асекеево, Асекеевский район**

*Ф. 7521, 28 ед. хр., 1965–1980 гг., оп. 1*

**исполнительного комитета Беляевского районного Совета народных депутатов, с. Беляевка, Беляевский район**

*Ф. 2370, 39 ед. хр., 1933–1980 гг., оп. 1*

**исполнительного комитета Бугурусланского городского Совета народных депутатов, г. Бугуруслан**

*Ф. 1610, 25 ед. хр., 1936–1980 гг., оп. 1*

**исполнительного комитета Бугурусланского районного Совета народных депутатов, г. Бугуруслан**

*Ф. 3638, 40 ед. хр., 1947–1980 гг., оп. 1*

**исполнительного комитета Бузулукского городского Совета народных депутатов, г. Бузулук**

*Ф. 984, 83 ед. хр., 1937–1980 гг., оп. 1*

**исполнительного комитета Бузулукского районного Совета народных депутатов, г. Бузулук**

*Ф. 1070, 38 ед. хр., 1937–1980 гг., оп. 1*

**исполнительного комитета Гайского районного Совета народных депутатов, г. Гай**

*Ф. 729, 35 ед. хр., 1935–1987 гг., оп. 1*

**исполнительного комитета Грачевского районного Совета народных депутатов, с. Грачевка, Грачевский район**

*Ф. 936, 44 ед. хр., 1935–1980 гг., оп. 1*

**исполнительного комитета Домбаровского районного Совета народных депутатов, р. п. Домбаровский, Домбаровский район**

*Ф. 1300, 51 ед. хр., 1934–1980 гг., оп. 1*

**исполнительного комитета Зиянчуринского районного Совета депутатов трудящихся, с. Зиянчурино, Зиянчуринский район**

*Ф. 6090, 11 ед. хр., 1950–1958 гг., оп. 1*

**исполнительного комитета Илекского районного Совета народных депутатов, с. Илек, Илекский район**

*Ф. 2427, 34 ед. хр., 1936–1980 гг., оп. 1*

**исполнительного комитета Каширинского городского Совета рабочих, крестьянских и красноармейских депутатов, г. Каширинск, Каширинский уезд**

*Ф. 100, 4 ед. хр., 1925–1926 гг., оп. 1*

**исполнительного комитета Кваркенского районного Совета народных депутатов, с. Кваркено, Кваркенский район**

*Ф. 4815, 33 ед. хр., 1937–1980 гг., оп. 1*

**исполнительного комитета Красногвардейского районного Совета народных депутатов, с. Плешаново, Красногвардейский район**

*Ф. 4426, 44 ед. хр., 1951–1980 гг., оп. 1*

**исполнительного комитета Кувандыкского районного Совета народных депутатов, г. Кувандык**

*Ф. 2016, 22 ед. хр., 1936–1980 гг., оп. 1*

**исполнительного комитета Курманаевского районного Совета народных депутатов, с. Курманаевка, Курманаевский район**  
Ф. 5720, 37 ед. хр., 1937–1980 гг., оп. 1

**исполнительного комитета Матвеевского районного Совета народных депутатов, с. Матвеевка, Матвеевский район**  
Ф. 1249, 47 ед. хр., 1936–1980 гг., оп. 1

**исполнительного комитета Новоорского районного Совета народных депутатов, р. п. Новоорск, Новоорский район**  
Ф. 1369, 41 ед. хр., 1935–1980 гг., оп. 1

**исполнительного комитета Ново-Покровского районного Совета депутатов трудящихся, с. Ново-Покровка, Ново-Покровский район**  
Ф. 1344, 15 ед. хр., 1935–1959 гг., оп. 1

**исполнительного комитета Новосергиевского районного Совета народных депутатов, р. п. Новосергиевка, Новосергиевский район**  
Ф. 5273, 40 ед. хр., 1935–1980 гг., оп. 1

**исполнительного комитета Октябрьского районного Совета народных депутатов, с. Октябрьское, Октябрьский район**  
Ф. 434, 36 ед. хр., 1928–1980 гг., оп. 1

**исполнительного комитета Оренбургского районного Совета народных депутатов, г. Оренбург**  
Ф. 2218, 40 ед. хр., 1945–1980 гг., оп. 1

**исполнительного комитета Первомайского районного Совета депутатов трудящихся, п. Первомайский, Первомайский район**  
Ф. 6787, 26 ед. хр., 1951–1980 гг., оп. 1

**исполнительного комитета Переволоцкого районного Совета народных депутатов, р. п. Переволоцкий, Переволоцкий район**  
Ф. 1139, 48 ед. хр., 1937–1980 гг., оп. 1

**исполнительного комитета Пономаревского районного Совета народных депутатов, с. Пономаревка, Пономаревский район**  
Ф. 2933, 36 ед. хр., 1937–1980 гг., оп. 1

**исполнительного комитета Сакмарского районного Совета народных депутатов, с. Сакмара, Сакмарский район**  
Ф. 5477, 35 ед. хр., 1946–1980 гг., оп. 1

**исполнительного комитета Саракташского районного Совета народных депутатов, р. п. Саракташ, Саракташский район**  
Ф. 3259, 25 ед. хр., 1935–1980 гг., оп. 1

**исполнительного комитета Светлинского районного Совета народных депутатов, п. Светлый, Светлинский район**  
Ф. 7380, 19 ед. хр., 1963–1980 гг., оп. 1

**исполнительного комитета Северного районного Совета народных депутатов, с. Северное, Северный район**  
Ф. 2635, 40 ед. хр., 1935–1985 гг., оп. 1

**исполнительного комитета Соль-Илецкого районного Совета народных депутатов, г. Соль-Илецк**  
Ф. 2393, 38 ед. хр., 1940–1980 гг., оп. 1

**исполнительного комитета Сорочинского городского Совета народных депутатов, г. Сорочинск**  
Ф. 5021, 21 ед. хр., 1937–1980 гг., оп. 1

**исполнительного комитета Сорочинского районного Совета народных депутатов, г. Сорочинск**  
Ф. 2506, 25 ед. хр., 1933–1980 гг., оп. 1

**исполнительного комитета Ташлинского районного Совета народных депутатов, с. Ташла, Ташлинский район**  
Ф. 517, 20 ед. хр., 1935–1980 гг., оп. 1

**исполнительного комитета Тоцкого районного Совета народных депутатов, с. Тоцкое, Тоцкий район**  
Ф. 873, 59 ед. хр., 1935–1980 гг., оп. 1

**исполнительного комитета Тюльганского районного Совета народных депутатов, р. п. Тюльган, Тюльганский район**  
Ф. 7537, 13 ед. хр., 1965–1980 гг., оп. 1

**исполнительного комитета Шарлыкского районного Совета народных депутатов, с. Шарлык, Шарлыкский район**  
Ф. 3073, 22 ед. хр., 1938–1980 гг., оп. 1

Региональные органы государственного управления  
советского периода

**Оренбургского совнархоза, г. Оренбург**

*Ф. 7217, 152 ед. хр., 1957–1963 гг., оп. 1*

**территориального управления Министерства государственных  
продовольственных и материальных резервов СССР, г. Оренбург**

*Ф. 1995, 51 ед. хр., 1944–1968 гг., оп. 1*

Представительные органы муниципальных образований

г. Медногорска

**исполнительного комитета Медногорского городского Совета на-  
родных депутатов**

*Ф. 1669, 49 ед. хр., 1940–1980 гг., оп. 1*

**Ракитянского поселкового Совета депутатов трудящихся**

*Ф. 1889, 23 ед. хр., 1942–1961 гг., оп. 1*

Абдулинского района

**исполнительного комитета Абдулинского городского Совета депу-  
татов трудящихся, г. Абдулино**

*Ф. 1224, 9 ед. хр., 1948–1973 гг., оп. 1*

**Баклановского сельского Совета депутатов трудящихся, с. Баклановка**

*Ф. 1185, 39 ед. хр., 1924–1953 гг., оп. 1*

**Ново-Якуповского сельского Совета депутатов трудящихся, с. Ново-  
Якупово**

*Ф. 1195, 11 ед. хр., 1929–1953 гг., оп. 1*

**Покровского сельского Совета депутатов трудящихся, с. Покровка**

*Ф. 1184, 19 ед. хр., 1919–1952 гг., оп. 1*

**Старо-Якуповского сельского Совета рабочих, крестьянских и крас-  
ноармейских депутатов, с. Старо-Якупово**

*Ф. 3108, 3 ед. хр., 1931–1933 гг., оп. 1*

**Чеганлинского сельского Совета депутатов трудящихся, с. Чеганлы**

*Ф. 1196, 12 ед. хр., 1931–1937 гг., оп. 1*

Акбулакского района

**Акбулакского поселкового Совета депутатов трудящихся, р. п. Акбулак**  
Ф. 3987, 16 ед. хр., 1929–1970 гг., оп. 1

Александровского района

**Александровского сельского Совета депутатов трудящихся, с. Александровка**  
Ф. 451, 23 ед. хр., 1928–1964 гг., оп. 1

**Каликинского сельского Совета депутатов трудящихся, с. Каликино**  
Ф. 4085, 17 ед. хр., 1938–1956 гг., оп. 1

**Султакаевского сельского Совета депутатов трудящихся, с. Султакай**  
Ф. 455, 15 ед. хр., 1935–1956 гг., оп. 1

Белозерского района

**Белозерского сельского Совета депутатов трудящихся, с. Белозерка**  
Ф. 107, 18 ед. хр., 1922–1953 гг., оп. 1

**Булановского сельского Совета депутатов трудящихся, с. Буланово**  
Ф. 103, 7 ед. хр., 1922–1950 гг., оп. 1

**Васильевского сельского Совета депутатов трудящихся, с. Васильевка**  
Ф. 3621, 15 ед. хр., 1934–1958 гг., оп. 1

**Дмитриевского сельского Совета депутатов трудящихся, с. Дмитриевка**  
Ф. 1976, 24 ед. хр., 1935–1961 гг., оп. 1

**Ждановского сельского Совета народных депутатов, с. Ждановка**  
Ф. 1986, 45 ед. хр., 1942–1987 гг., оп. 1

**Ново-Никольского сельского Совета депутатов трудящихся, с. Ново-Никольское**  
Ф. 1945, 14 ед. хр., 1946–1957 гг., оп. 1

Бугурусланского района

**Елатомского сельского Совета депутатов трудящихся, с. Елатомка**  
Ф. 2355, 20 ед. хр., 1940–1960 гг., оп. 1

**Пилюгинского сельского Совета депутатов трудящихся, с. Пилюгино**  
Ф. 2590, 17 ед. хр., 1943–1960 гг., оп. 1

**Пониклинского сельского Совета депутатов трудящихся, с. Поникла**  
Ф. 2356, 11 ед. хр., 1944–1960 гг., оп. 1

Бузулукского района

**Воронцовского сельского Совета депутатов трудящихся, с. Воронцовка**  
Ф. 1021, 11 ед. хр., 1933–1959 гг., оп. 1

**Елшанского 1-го сельского Совета депутатов трудящихся, с. Елшанка 1-я**  
Ф. 980, 13 ед. хр., 1934–1958 гг., оп. 1

**Мало-Гасвицкого сельского Совета депутатов трудящихся, с. Мало-Гасвицкое**  
Ф. 1001, 17 ед. хр., 1932–1958 гг., оп. 1

**Колтубановского поселкового Совета депутатов трудящихся, п. Колтубановский**  
Ф. 990, 63 ед. хр., 1925–1959 гг., оп. 1

Гавриловского района

**Александровского сельского Совета депутатов трудящихся, с. Александровка**  
Ф. 500, 8 ед. хр., 1935–1953 гг., оп. 1

**Егорьевского сельского Совета депутатов трудящихся, с. Егорьевка**  
Ф. 492, 3 ед. хр., 1930–1947 гг., оп. 1

**Надеждинского сельского Совета депутатов трудящихся, с. Надеждинка 1-я**  
Ф. 503, 9 ед. хр., 1922–1950 гг., оп. 1

**Никитинского сельского Совета депутатов трудящихся, с. Никитино**  
Ф. 494, 7 ед. хр., 1932–1959 гг., оп. 1

**Федор-Ивановского сельского Совета депутатов трудящихся, с. Федор-Ивановка**  
Ф. 1764, 8 ед. хр., 1940–1954 гг., оп. 1

Грачевского района

**Верхне-Игнашкинского сельского Совета депутатов трудящихся,  
с. Верхне-Игнашкино**

*Ф. 933, 6 ед. хр., 1936–1953 гг., оп. 1*

**Ключевского сельского Совета депутатов трудящихся, с. Ключи**

*Ф. 925, 12 ед. хр., 1929–1954 гг., оп. 1*

**Петро-Херсонского сельского Совета депутатов трудящихся,  
с. Петро-Херсонец**

*Ф. 951, 12 ед. хр., 1931–1956 гг., оп. 1*

**Русско-Игнашкинского сельского Совета депутатов трудящихся,  
с. Русско-Игнашкино**

*Ф. 960, 8 ед. хр., 1936–1955 гг., оп. 1*

**Старо-Яшкинского сельского Совета депутатов трудящихся, с. Ста-  
ро-Яшкино**

*Ф. 922, 13 ед. хр., 1935–1956 гг., оп. 1*

Державинского района

**Твердиловского сельского Совета депутатов трудящихся, с. Тверди-  
лово**

*Ф. 4728, 8 ед. хр., 1951–1957 гг., оп. 1*

Екатериновского района

**Благовещенского сельского Совета депутатов трудящихся, с. Благо-  
вещенка**

*Ф. 411, 18 ед. хр., 1921–1956 гг., оп. 1*

**Гнездовского сельского Совета депутатов трудящихся, с. Гнездовка**

*Ф. 406, 16 ед. хр., 1940–1958 гг., оп. 1*

**Еникеевского сельского Совета депутатов трудящихся, с. Еникеевка**

*Ф. 401, 6 ед. хр., 1931–1939 гг., оп. 1*

**Ключевского сельского Совета депутатов трудящихся, с. Ключи**

*Ф. 405, 11 ед. хр., 1931–1950 гг., оп. 1*



**Никольского сельского Совета депутатов трудящихся, с. Никольское**  
Ф. 404, 15 ед. хр., 1936–1958 гг., оп. 1

**Тимашевского сельского Совета депутатов трудящихся, с. Тимашево**  
Ф. 413, 20 ед. хр., 1931–1958 гг., оп. 1

Исаево-Дедовского района

**Кузьминовского сельского Совета рабочих, крестьянских и красно-  
армейских депутатов, с. Кузьминовка**  
Ф. 99, 2 ед. хр., 1919–1922 гг., оп. 1

Краснохолмского района

**Городищенского сельского Совета депутатов трудящихся, с. Горо-  
дище**  
Ф. 2951, 3 ед. хр., 1946–1948 гг., оп. 1

**Зубочистенского сельского Совета депутатов трудящихся, с. Зубо-  
чистка 1-я**  
Ф. 2953, 10 ед. хр., 1932–1957 гг., оп. 1

**Краснохолмского сельского Совета депутатов трудящихся, с. Крас-  
нохолм**  
Ф. 2956, 22 ед. хр., 1928–1962 гг., оп. 1

**исполнительного комитета Кувандыкского городского Совета на-  
родных депутатов, г. Кувандык**  
Ф. 7763, 27 ед. хр., 1928–1988 гг., оп. 1

**Ново-Дмитриевского сельского Совета депутатов трудящихся,  
с. Ново-Дмитриевка**  
Ф. 3747, 5 ед. хр., 1931–1950 гг., оп. 1

Матвеевского района

**Старо-Ашировского сельского Совета депутатов трудящихся, с. Ста-  
ро-Аширово**  
Ф. 3091, 7 ед. хр., 1929–1937 гг., оп. 1

**Тимошкинского сельского Совета депутатов трудящихся, с. Тимош-  
кино**  
Ф. 1244, 8 ед. хр., 1932–1956 гг., оп. 1

Мордово-Боклинского района

**сельского Совета депутатов трудящихся им. III Интернационала,  
с. Мордовская Бокла**

*Ф. 4371, 9 ед. хр., 1943–1953 гг., оп. 1*

Новоорского района

**Малятинского сельского Совета рабочих, крестьянских и красноармейских депутатов, п. Малятино**

*Ф. 5997, 1 ед. хр., 1930–1933 гг., оп. 1*

**Колпакского сельского Совета депутатов трудящихся, с. Колпакское**

*Ф. 78, 12 ед. хр., 1928–1956 гг., оп. 1*

**Новоорского поселкового Совета депутатов трудящихся, р. п. Новоорск**

*Ф. 1375, 29 ед. хр., 1928–1969 гг., оп. 1*

**Орловского сельского Совета рабочих, крестьянских и красноармейских депутатов, с. Орловка**

*Ф. 5996, 2 ед. хр., 1929–1930 гг., оп. 1*

**Севастопольского сельского Совета рабочих, крестьянских и красноармейских депутатов, с. Севастополь**

*Ф. 5995, 1 ед. хр., 1929–1933 гг., оп. 1*

**Таналыкского сельского Совета депутатов трудящихся, с. Таналык**

*Ф. 86, 6 ед. хр., 1920–1953 гг., оп. 1*

Ново-Покровского района

**Ново-Михайловского сельского Совета депутатов трудящихся,  
с. Ново-Михайловка**

*Ф. 1353, 17 ед. хр., 1924–1955 гг., оп. 1*

**Ново-Покровского сельского Совета депутатов трудящихся, с. Ново-Покровка**

*Ф. 94, 14 ед. хр., 1920–1961 гг., оп. 1*

**Ново-Саринского сельского Совета депутатов трудящихся, ст. Сара**

*Ф. 2758, 7 ед. хр., 1949–1956 гг., оп. 1*

**Ново-Симбирского сельского Совета депутатов трудящихся, с. Ново-Симбирка**

*Ф. 1339, 12 ед. хр., 1933–1956 гг., оп. 1*

**Саринского сельского Совета депутатов трудящихся, с. Сара**

*Ф. 1356, 3 ед. хр., 1931–1950 гг., оп. 1*

**Чукари-Ивановского сельского Совета депутатов трудящихся, с. Чукари-Ивановка**

*Ф. 3538, 9 ед. хр., 1936–1956 гг., оп. 1*

Новосергиевского района

**Васильевского сельского Совета депутатов трудящихся, с. Васильевка**

*Ф. 6065, 4 ед. хр., 1936–1939 гг., оп. 1*

**Нестеровского сельского Совета депутатов трудящихся, с. Нестеровка**

*Ф. 6062, 8 ед. хр., 1933–1956 гг., оп. 1*

**Новосергиевского поселкового Совета депутатов трудящихся, п. Новосергиевка**

*Ф. 5281, 57 ед. хр., 1951–1961, оп. 1*

Октябрьского района

**Октябрьского сельского Совета депутатов трудящихся, с. Октябрьское**

*Ф. 7425, 7 ед. хр., 1954–1965 гг., оп. 1*

Оренбургского района

**Нижне-Павловского сельского Совета депутатов трудящихся, с. Нижняя Павловка**

*Ф. 805, 14 ед. хр., 1936–1961 гг., оп. 1*

**Первомайского поселкового Совета депутатов трудящихся, р. п. Первомайский**

*Ф. 799, 20 ед. хр., 1943–1961 гг., оп. 1*

Покровского района

**Землянского сельского Совета рабочих, крестьянских и красноармейских депутатов, п. Землянский**  
Ф. 1553, 5 ед. хр., 1931–1933 гг., оп. 1

Сакмарского района

**Чебеньковского поселкового Совета депутатов трудящихся, п. Чебеньки**  
Ф. 5050, 15 ед. хр., 1950–1961 гг., оп. 1

Саракташского района

**Елшанского сельского Совета депутатов трудящихся, с. Елшанка**  
Ф. 3293, 6 ед. хр., 1929–1941, оп. 1

**Черно-Отрожского сельского Совета депутатов трудящихся, с. Черный Отрог**  
Ф. 489, 14 ед. хр., 1936–1961, оп. 1

Свердловского района

**Амерхановского сельского Совета депутатов трудящихся, с. Амерханово**  
Ф. 1912, 5 ед. хр., 1937–1952, оп. 1

**Богдановского сельского Совета депутатов трудящихся, с. Богдановка**  
Ф. 2075, 8 ед. хр., 1946–1956, оп. 1

**Любимовского сельского Совета депутатов трудящихся, с. Любимовка**  
Ф. 2903, 8 ед. хр., 1930–1951, оп. 1

Северного района

**Северного сельского Совета депутатов трудящихся, с. Северное**  
Ф. 2644, 9 ед. хр., 1944–1962, оп. 1

Сок-Кармалинского района

**Красноярского сельского Совета депутатов трудящихся, с. Красноярка**  
Ф. 2624, 8 ед. хр., 1936–1956, оп. 1

**Старо-Борискинского сельского Совета депутатов трудящихся,  
с. Старо-Борискино**

*Ф. 2634, 15 ед. хр., 1935–1954, оп. 1*

Секретарского района

**Ново-Мертовского сельского Совета депутатов трудящихся, с. Ново-Мертовщино**

*Ф. 5822, 10 ед. хр., 1948–1957, оп. 1*

Соль-Илецкого района

**исполнительного комитета Соль-Илецкого городского Совета народных депутатов, г. Соль-Илецк**

*Ф. 5175, 26 ед. хр., 1948–1980 гг., оп. 1*

Сорочинского района

**Алексеевского сельского Совета депутатов трудящихся, с. Алексеевка**

*Ф. 5019, 6 ед. хр., 1932–1953 гг., оп. 1*

**Баклановского сельского Совета депутатов трудящихся, с. Баклановка**

*Ф. 2483, 17 ед. хр., 1928–1961 гг., оп. 1*

**Барабановского сельского Совета рабочих, крестьянских и красноармейских депутатов, с. Барабановка**

*Ф. 5411, 3 ед. хр., 1929–1933 гг., оп. 1*

**Гамалеевского сельского Совета депутатов трудящихся, с. Гамалеевка**

*Ф. 4446, 9 ед. хр., 1931–1961 гг., оп. 1*

**1-го Красного сельского Совета депутатов трудящихся, с. Первое Красное**

*Ф. 4443, 12 ед. хр., 1925–1958 гг., оп. 1*

**2-го Михайловского сельского Совета депутатов трудящихся, с. 2-я Михайловка**

*Ф. 5410, 4 ед. хр., 1931–1939 гг., оп. 1*

Ташлинского района

**Благодарновского сельского Совета депутатов трудящихся, с. Благодарное**  
Ф. 525, 4 ед. хр., 1937–1959 гг., оп. 1

**Ташлинского сельского Совета депутатов трудящихся, с. Ташла**  
Ф. 522, 11 ед. хр., 1937–1962 гг., оп. 1

Тоцкого района

**Логачевского сельского Совета депутатов трудящихся, с. Логачевка**  
Ф. 3465, 11 ед. хр., 1930–1957 гг., оп. 1

Шарлыкского района

**Ново-Георгиевского сельского Совета депутатов трудящихся,  
с. Ново-Георгиевка**  
Ф. 3060, 8 ед. хр., 1921–1954 гг., оп. 1

**Ново-Мусинского сельского Совета депутатов трудящихся, с. Ново-  
Мусино**  
Ф. 1398, 10 ед. хр., 1932–1958 гг., оп. 1

**Путятинского сельского Совета депутатов трудящихся, с. Путятино**  
Ф. 3067, 7 ед. хр., 1938–1954 гг., оп. 1

**Шарлыкского сельского Совета депутатов трудящихся, с. Шарлык**  
Ф. 3059, 10 ед. хр., 1926–1961 гг., оп. 1

Ясненского района

**Ясненского поселкового Совета депутатов трудящихся, р. п. Ясный**  
Ф. 7780, 4 ед. хр., 1973–1976 гг., оп. 1

Исполнительные органы муниципальных образований

**курманаевских административных органов, с. Курманаевка, Кур-  
манаевский район**  
Ф. 5723, 28 ед. хр., 1936–1980 гг., оп. 1

**тюльганских административных органов, п. Тюльган, Тюльган-  
ский район**  
Ф. 7533, 12 ед. хр., 1965–1987 гг., оп. 1

## КОНТРОЛЬ

Региональные органы управления государственным контролем

**Оренбургской группы контролеров Министерства государственного контроля РСФСР, г. Оренбург**

Ф. 2200, 24 ед. хр., 1947–1962 гг., оп. 1

**областного комитета народного контроля, г. Оренбург**

Ф. 7891, 13 ед. хр., 1974–1980 гг., оп. 1

ПРАВОСУДИЕ. НАДЗОР ЗА ЗАКОННОСТЬЮ.  
БЕЗОПАСНОСТЬ И ОХРАНА ПРАВОПОРЯДКА

Судебная власть. Прокуратура

**Медногорского городского народного суда и прокуратуры, г. Медногорск**

Ф. 1675, 26 ед. хр., 1940–1961 гг., оп. 1

**Оренбургской городской прокуратуры, г. Оренбург**

Ф. 600, 19 ед. хр., 1933–1968 гг., оп. 1

**Оренбургской областной прокуратуры, г. Оренбург**

Ф. 601, 104 ед. хр., 1935–1986 гг., оп. 1

**Сорочинского районного суда и прокуратуры, г. Сорочинск**

Ф. 2472, 22 ед. хр., 1934–1980 гг., оп. 1

**Новотроицкого суда, прокуратуры и адвокатуры, г. Новотроицк**

Ф. 3179, 33 ед. хр., 1944–1980 гг., оп. 1

**Ленинского районного суда и прокуратуры г. Оренбурга, г. Оренбург**

Ф. 2098, 40 ед. хр., 1938–1967 гг., оп. 1

**Оренбургского областного суда, г. Оренбург**

Ф. 602, 76 ед. хр., 1935–1969 гг., оп. 1

**Ленинского районного суда и прокуратуры г. Орска, г. Орск**

Ф. 5576, 22 ед. хр., 1946–1969 гг., оп. 1

**Бугурусланского городского суда и прокуратуры, г. Бугуруслан**

Ф. 1608, 36 ед. хр., 1939–1980 гг., оп. 1

**Бузулукского районного суда и прокуратуры, г. Бузулук**

Ф. 976, 23 ед. хр., 1928–1958 гг., оп. 1

**Бузулукского городского суда и прокуратуры, г. Бузулук**

Ф. 5848, 55 ед. хр., 1938–1980 гг., оп. 1

**Домбаровского районного суда и прокуратуры, р. п. Домбаровский,  
Домбаровский район**

Ф. 1324, 10 ед. хр., 1936–1954 гг., оп. 1

**Кувандыкского районного суда и прокуратуры, г. Кувандык**

Ф. 3743, 20 ед. хр., 1939–1980 гг., оп. 1

**Новосергиевского районного суда, милиции и прокуратуры,  
р. п. Новосергиевка, Новосергиевский район**

Ф. 5736, 31 ед. хр., 1946–1980 гг., оп. 1

**Октябрьского районного отдела внутренних дел, суда и прокуратуры,  
с. Октябрьское, Октябрьский район**

Ф. 111, 45 ед. хр., 1921–1980 гг., оп. 1

**Оренбургского районного суда и прокуратуры, г. Оренбург**

Ф. 2240, 27 ед. хр., 1943–1980 гг., оп. 1

**Перволоцкого районного суда и прокуратуры, р. п. Перволоцкий,  
Перволоцкий район**

Ф. 2729, 3 ед. хр., 1937–1951 гг., оп. 1

**Пономаревского районного суда и прокуратуры, с. Пономаревка,  
Пономаревский район**

Ф. 4680, 18 ед. хр., 1941–1961 гг., оп. 1

**Северного районного отдела внутренних дел, суда и прокуратуры,  
с. Северное, Северный район**

Ф. 2639, 43 ед. хр., 1935–1980 гг., оп. 1

**Соль-Илецкого городского суда и прокуратуры, г. Соль-Илецк**

Ф. 2388, 18 ед. хр., 1940–1980 гг., оп. 1

**Шарлыкского районного суда и прокуратуры, с. Шарлык, Шарлык-  
ский район**

Ф. 3075, 7 ед. хр., 1938–1961 гг., оп. 1



Специальные суды

**линейного суда и прокуратуры Оренбургской железной дороги,  
г. Чкалов**

*Ф. 1723, 21 ед. хр., 1935–1956 гг., оп. 1*

Органы обеспечения безопасности

**аппарата уполномоченного КГБ СССР, г. Медногорск**

*Ф. 1680, 20 ед. хр., 1943–1959 гг., оп. 1*

**Новотроицкого городского отдела МГБ СССР, г. Новотроицк**

*Ф. 3182, 13 ед. хр., 1944–1954 гг., оп. 1*

**Оренбургского областного управления КГБ СССР, г. Оренбург**

*Ф. 2571, 147 ед. хр., 1943–1960 гг., оп. 1*

**управления МГБ СССР на Оренбургской железной дороге, г. Чкалов**

*Ф. 1737, 11 ед. хр., 1941–1951 гг., оп. 1*

**Орского городского отдела КГБ СССР, г. Орск**

*Ф. 1829, 38 ед. хр., 1935–1964 гг., оп. 1*

**Бугурусланского городского отделения УКГБ СССР, г. Бугуруслан**

*Ф. 5894, 25 ед. хр., 1954–1980 гг., оп. 1*

**линейного отделения КГБ ст. Бузулук, г. Бузулук**

*Ф. 2149, 14 ед. хр., 1944–1954 гг., оп. 1*

**Бузулукского городского отделения УКГБ СССР, г. Бузулук**

*Ф. 2172, 24 ед. хр., 1943–1965 гг., оп. 1*

Региональные органы внутренних дел

г. Медногорска

**Медногорского городского отдела внутренних дел**

*Ф. 1679, 48 ед. хр., 1940–1980 гг., оп. 1*

г. Новотроицка

**Новотроицкого городского отдела внутренних дел**

*Ф. 3184, 56 ед. хр., 1943–1986 гг., оп. 1*

г. Оренбурга

**управления охраны общественного порядка Оренбургского облисполкома**

Ф. 1482, 184 ед. хр., 1937–1961 гг., оп. 1

**5-го отделения милиции Дзержинского района**

Ф. 3405, 11 ед. хр., 1948–1956 гг., оп. 1

**Оренбургского особого взвода милиции**

Ф. 575, 35 ед. хр., 1936–1962 гг., оп. 1

**Дзержинского районного отдела внутренних дел**

Ф. 7907, 27 ед. хр., 1975–1987 гг., оп. 1

**дорожного отдела милиции Оренбургской железной дороги**

Ф. 2103, 22 ед. хр., 1937–1954 гг., оп. 1

**2-го отделения милиции Кировского района**

Ф. 576, 13 ед. хр., 1938–1957 гг., оп. 1

**3-го отделения милиции Кировского района**

Ф. 1745, 41 ед. хр., 1933–1956 гг., оп. 1

**Оренбургского областного управления внутренних дел**

Ф. 1518, 1052 ед. хр., 1926–1988 гг., оп. 1, 1а

**Ленинского районного отдела внутренних дел**

Ф. 2192, 57 ед. хр., 1943–1987 гг., оп. 1

**Промышленного районного отдела внутренних дел**

Ф. 2213, 56 ед. хр., 1941–1987 гг., оп. 1

**Центрального районного отдела внутренних дел**

Ф. 7636, 37 ед. хр., 1965–1987 гг., оп. 1

**линейного отдела внутренних дел ст. Оренбург**

Ф. 2111, 47 ед. хр., 1947–1980 гг., оп. 1

г. Орска

**Ленинского районного отдела внутренних дел**

Ф. 7761, 37 ед. хр., 1972–1988 гг., оп. 1

**Октябрьского районного отдела внутренних дел**

Ф. 7810, 14 ед. хр., 1974–1987 гг., оп. 1

**Орского городского управления внутренних дел**

Ф. 772, 80 ед. хр., 1937–1987 гг., оп. 1

**Советского районного отдела внутренних дел**

Ф. 7970, 12 ед. хр., 1982–1987 гг., оп. 1

**Орской уездной милиции**

Ф. 84, 11 ед. хр., 1920–1928 гг., оп. 1

районные

**Абдулинского районного отдела внутренних дел, г. Абдулино**

Ф. 1205, 40 ед. хр., 1933–1980 гг., оп. 1

**линейного отделения милиции ст. Абдулино, г. Абдулино**

Ф. 4296, 25 ед. хр., 1937–1961 гг., оп. 1

**Адамовского районного отдела внутренних дел, р. п. Адамовка,  
Адамовский район**

Ф. 5455, 39 ед. хр., 1949–1980 гг., оп. 1

**Акбулакского районного отдела внутренних дел, р. п. Акбулак, Ак-  
булакский район**

Ф. 4197, 14 ед. хр., 1937–1980 гг., оп. 1

**Александровского районного отделения милиции, с. Александров-  
ка, Александровский район**

Ф. 450, 28 ед. хр., 1935–1961 гг., оп. 1

**Асекеевского районного отдела внутренних дел, с. Асекеево, Асеке-  
евский район**

Ф. 5673, 28 ед. хр., 1951–1980 гг., оп. 1

**Беляевского районного отдела внутренних дел, с. Беляевка, Беля-  
евский район**

Ф. 2366, 37 ед. хр., 1932–1980 гг., оп. 1

**Бугурусланского городского отдела внутренних дел, г. Бугуруслан**

Ф. 1624, 74 ед. хр., 1940–1987 гг., оп. 1

**Бугурусланского районного отдела внутренних дел, г. Бугуруслан**  
Ф. 2589, 30 ед. хр., 1933–1962 гг., оп. 1

**Бузулукского городского отдела внутренних дел, г. Бузулук**  
Ф. 1071, 90 ед. хр., 1937–1987 гг., оп. 1

**линейного отделения милиции станции Бузулук, г. Бузулук**  
Ф. 5548, 22 ед. хр., 1937–1961 гг., оп. 1

**Гайского районного отдела внутренних дел, г. Гай**  
Ф. 714, 42 ед. хр., 1938–1980 гг., оп. 1

**Грачевского районного отдела внутренних дел, с. Грачевка, Грачевский район**  
Ф. 963, 30 ед. хр., 1935–1980 гг., оп. 1

**Домбаровского районного отдела внутренних дел, р. п. Домбаровский, Домбаровский район**  
Ф. 1316, 47 ед. хр., 1934–1980 гг., оп. 1

**Илекского районного отдела внутренних дел, с. Илек, Илекский район**  
Ф. 1434, 36 ед. хр., 1934–1980 гг., оп. 1

**Кваркенского районного отдела внутренних дел, с. Кваркено, Кваркенский район**  
Ф. 4783, 33 ед. хр., 1943–1979 гг., оп. 1

**Красногвардейского районного отдела внутренних дел, с. Плешаново, Красногвардейский район**  
Ф. 4432, 39 ед. хр., 1949–1980 гг., оп. 1

**Кувандыкского районного отдела внутренних дел, г. Кувандык**  
Ф. 3779, 29 ед. хр., 1939–1980 гг., оп. 1

**Матвеевского районного отдела внутренних дел, с. Матвеевка, Матвеевский район**  
Ф. 3114, 24 ед. хр., 1937–1990 гг., оп. 1

**Новоорского районного отдела внутренних дел, р. п. Новоорск, Новоорский район**  
Ф. 1365, 39 ед. хр., 1935–1980 гг., оп. 1

**Ново-Покровского районного отдела милиции, с. Ново-Покровка,  
Ново-Покровский район**

Ф. 1336, 15 ед. хр., 1934–1958 гг., оп. 1

**Новосергиевского районного отдела милиции, р. п. Новосергиевка,  
Новосергиевский район**

Ф. 5260, 17 ед. хр., 1938–1961 гг., оп. 1

**Оренбургского районного отдела внутренних дел, г. Оренбург**

Ф. 2237, 49 ед. хр., 1941–1987 гг., оп. 1

**Первомайского районного отдела внутренних дел, р. п. Первомай-  
ский, Первомайский район**

Ф. 6032, 37 ед. хр., 1938–1980 гг., оп. 1

**Переволоцкого районного отдела внутренних дел, р. п. Переволоц-  
кий, Переволоцкий район**

Ф. 2668, 41 ед. хр., 1940–1980 гг., оп. 1

**Пономаревского районного отдела внутренних дел, с. Пономарев-  
ка, Пономаревский район**

Ф. 3821, 41 ед. хр., 1937–1980 гг., оп. 1

**Сакмарского районного отдела внутренних дел, с. Сакмара, Сакмар-  
ский район**

Ф. 2604, 23 ед. хр., 1940–1980 гг., оп. 1

**Саракташского районного отдела внутренних дел, р. п. Саракташ,  
Саракташский район**

Ф. 3301, 38 ед. хр., 1933–1980 гг., оп. 1

**Светлинского районного отдела внутренних дел, р. п. Светлый,  
Светлинский район**

Ф. 7383, 22 ед. хр., 1962–1980 гг., оп. 1

**Соль-Илецкого районного отдела внутренних дел, г. Соль-Илецк**

Ф. 2400, 38 ед. хр., 1943–1980 гг., оп. 1

**оперпункта МВД СССР ст. Илецк, г. Соль-Илецк**

Ф. 2402, 8 ед. хр., 1942–1956 гг., оп. 1

**Сорочинского районного отдела внутренних дел, г. Сорочинск**

Ф. 2484, 44 ед. хр., 1935–1980 гг., оп. 1

**Ташлинского районного отдела внутренних дел, с. Ташла, Ташлинский район**

Ф. 516, 32 ед. хр., 1935–1962, 1965–1980 гг., оп. 1

**Тоцкого районного отдела внутренних дел, с. Тоцкое, Тоцкий район**

Ф. 894, 38 ед. хр., 1935–1980 гг., оп. 1

**Шарлыкского районного отдела внутренних дел, с. Шарлык, Шарлыкский район**

Ф. 3079, 21 ед. хр., 1938–1980 гг., оп. 1

Государственные органы и учреждения уголовно-исполнительной системы

г. Новотроицка

**Новотроицкой исправительно-трудовой колонии № 3 и учреждения ЮК 25/3**

Ф. 7965, 13 ед. хр., 1981–1987 гг., оп. 1

**Новотроицкой исправительно-трудовой колонии № 5 и учреждения ЮК 25/5**

Ф. 7826, 28 ед. хр., 1974–1987 гг., оп. 1

г. Оренбурга

**исправительно-трудовой колонии № 1 УВД**

Ф. 6870, 28 ед. хр., 1955–1980 гг., оп. 1

**учреждения ЮК 25/8**

Ф. 7946, 20 ед. хр., 1981–1989 гг., оп. 1

**Оренбургского почтового ящика ЮК 25/4**

Ф. 7687, 7 ед. хр., 1962–1970 гг., оп. 1

районные

**Акбулакского учреждения ЮК 25/9, р. п. Акбулак, Акбулакский район**

Ф. 7679, 7 ед. хр., 1953–1970 гг., оп. 1

**Бузулукской трудовой воспитательно-исправительной колонии,  
г. Бузулук**

*Ф. 1055, 80 ед. хр., 1935–1991 гг., оп. 1*

**Соль-Илецкого учреждения ЮК 25/6, г. Соль-Илецк**

*Ф. 2398, 22 ед. хр., 1941–1987 гг., оп. 1*

**Соль-Илецкой тюрьмы № 2, г. Соль-Илецк**

*Ф. 3514, 24 ед. хр., 1941–1961 гг., оп. 1*

Охрана государственной и частной собственности

**отдела военизированной охраны Оренбургской железной дороги,  
г. Чкалов**

*Ф. 1807, 13 ед. хр., 1944–1954 гг., оп. 1*

**Чкаловского управления вневедомственной сторожевой охраны  
УМ МВД, г. Чкалов**

*Ф. 680, 27 ед. хр., 1938–1956 гг., оп. 1*

**отдела вневедомственной охраны при Промышленном районном  
отделе внутренних дел, г. Оренбург**

*Ф. 7785, 13 ед. хр., 1970–1980 гг., оп. 1*

**4-го отряда военизированной охраны ЮУЖД, г. Оренбург**

*Ф. 4523, 36 ед. хр., 1951–1980 гг., оп. 1*

Обеспечение противопожарной безопасности

г. Медногорска

**военизированной пожарной команды завода № 314**

*Ф. 1678, 36 ед. хр., 1941–1955 гг., оп. 1*

г. Оренбурга

**2-й городской пожарной охраны**

*Ф. 5290, 9 ед. хр., 1949–1962 гг., оп. 1*

**Чкаловского отдела пожарной охраны УНКВД**

*Ф. 1534, 4 ед. хр., 1935–1941 гг., оп. 1*

**Чкаловской первой отдельной военизированной пожарной команды МВД при машзаводе**

Ф. 6831, 20 ед. хр., 1942–1956 гг., оп. 1

г. Соль-Илецка

**Соль-Илецкой городской пожарной команды**

Ф. 3187, 11 ед. хр., 1946–1961 гг., оп. 1

г. Сорочинска

**Сорочинской городской пожарной охраны**

Ф. 2509, 5 ед. хр., 1946–1961 гг., оп. 1

Органы и учреждения юстиции

г. Оренбурга

**Оренбургской городской юридической консультации**

Ф. 670, 54 ед. хр., 1938–1962 гг., оп. 1

ВООРУЖЕННЫЕ СИЛЫ

**Орского уездного военкомата, г. Орск**

Ф. 92, 5 ед. хр., 1921–1926 гг., оп. 1

ОБЩЕСТВЕННО-ПОЛИТИЧЕСКАЯ ЖИЗНЬ

г. Бугуруслана

**Бугурусланского горкома КПСС**

Ф. 1581, 45 ед. хр., 1940–1982 гг., оп. 1

г. Бузулука

**Бузулукского горкома КПСС**

Ф. 2135, 62 ед. хр., 1940–1982 гг., оп. 1

г. Гая

**Гайского горкома КПСС**

Ф. 6689, 22 ед. хр., 1952–1989 гг., оп. 1



г. Каширинска

**Каширинская городская**

Ф. 104, 9 ед. хр., 1922–1924, оп. 1

г. Медногорска

**Медногорского горкома КПСС**

Ф. 1668, 27 ед. хр., 1941–1980 гг., оп. 1

г. Новотроицка

**Новотроицкого горкома КПСС**

Ф. 5293, 41 ед. хр., 1944–1980 гг., оп. 1

г. Оренбурга

**Дзержинского райкома КПСС (1936–1960)**

Ф. 1500, 40 ед. хр., 1936–1959 гг., оп. 1

**Дзержинского райкома КПСС (1975–1991)**

Ф. 7908, 5 ед. хр., 1976–1980 гг., оп. 1

**Кировского райкома КПСС**

Ф. 647, 24 ед. хр., 1937–1960 гг., оп. 1

**Ленинского райкома КПСС**

Ф. 7638, 15 ед. хр., 1965–1980 гг., оп. 1

**Оренбургского горкома КПСС**

Ф. 644, 68 ед. хр., 1935–1984 гг., оп. 1

**Оренбургского обкома КПСС**

Ф. 643, 88 ед. хр., 1935–1991 гг., оп. 1

**Оренбургского обкома ВЛКСМ**

Ф. 1791, 41 ед. хр., 1937–1988 гг., оп. 1

**Промышленного райкома КПСС**

Ф. 7694, 13 ед. хр., 1969–1980 гг., оп. 1

**Центрального райкома КПСС**

Ф. 7635, 16 ед. хр., 1965–1980 гг., оп. 1

г. Орска

**Ленинского райкома КПСС**

Ф. 7759, 18 ед. хр., 1972–1980 гг., оп. 1

**Октябрьского райкома КПСС**

Ф. 7941, 10 ед. хр., 1972–1982 гг., оп. 1

**Орского горкома КПСС**

Ф. 4603, 37 ед. хр., 1949–1980 гг., оп. 1

**Советского райкома КПСС**

Ф. 7802, 9 ед. хр., 1972–1980 гг., оп. 1

районные

**Абдулинского райкома КПСС, г. Абдулино**

Ф. 4293, 17 ед. хр., 1936–1980 гг., оп. 1

**Больше-Сурметская территориальная, с. Большой Сурмет, Абдулинский район**

Ф. 4316, 5 ед. хр., 1931–1945 гг., оп. 1

**Емонтаевская территориальная, с. Емонтаево, Абдулинский район**

Ф. 1235, 14 ед. хр., 1927–1955 гг., оп. 1

**Адамовского райкома КПСС, р. п. Адамовка, Адамовский район**

Ф. 7426, 21 ед. хр., 1965–1980 гг., оп. 1

**Акбулакского райкома КПСС, р. п. Акбулак, Акбулакский район**

Ф. 4200, 25 ед. хр., 1937–1980 гг., оп. 1

**Александровского райкома КПСС, с. Александровка, Александровский район**

Ф. 452, 35 ед. хр., 1936–1980 гг., оп. 1

**Асекеевского райкома КПСС, с. Асекеево, Асекеевский район**

Ф. 5668, 31 ед. хр., 1948–1980 гг., оп. 1

**Беляевского райкома КПСС, с. Беляевка, Беляевский район**

Ф. 5163, 41 ед. хр., 1947–1980 гг., оп. 1

**Коровинская территориальная, с. Коровино, Бугурусланский район**  
Ф. 5923, 13 ед. хр., 1935–1960 гг., оп. 1

**Боровая территориальная, п. Партизанский, Бузулукский район**  
Ф. 1041, 9 ед. хр., 1937–1958 гг., оп. 1

**Грачевского райкома КПСС, с. Грачевка, Грачевский район**  
Ф. 924, 41 ед. хр., 1938–1980 гг., оп. 1

**Домбаровского райкома КПСС, р. п. Домбаровский, Домбаровский район**  
Ф. 2379, 42 ед. хр., 1938–1980 гг., оп. 1

**Украинская территориальная, с. Первая Украинка, Екатеринбургский район**  
Ф. 400, 18 ед. хр., 1939–1958 гг., оп. 1

**Ново-Юласинская территориальная, поселок № 59, Ивановский район**  
Ф. 3870, 10 ед. хр., 1945–1959 гг., оп. 1

**Утяевская территориальная, д. Утяево, Ивановский район**  
Ф. 3894, 17 ед. хр., 1937–1952 гг., оп. 1

**Илекского райкома КПСС, с. Илек, Илекский район**  
Ф. 2418, 33 ед. хр., 1938–1980 гг., оп. 1

**Кардаиловская территориальная, с. Кардаилово, Илекский район**  
Ф. 5438, 5 ед. хр., 1934–1958 гг., оп. 1

**Троицкая, с. Троицкое, Каширинский уезд**  
Ф. 108, 2 ед. хр., 1923–1926 гг., оп. 1

**Успенская, с. Успенка, Каширинский уезд**  
Ф. 114, 2 ед. хр., 1922–1925 гг., оп. 1

**Кваркенского райкома КПСС, с. Кваркено, Кваркенский район**  
Ф. 4832, 27 ед. хр., 1943–1980 гг., оп. 1

**Красноярская территориальная, р. п. Красноярский, Кваркенский район**  
Ф. 4814, 18 ед. хр., 1949–1962 гг., оп. 1

**Уртазымская территориальная, с. Уртазым, Кваркенский район**  
Ф. 4829, 9 ед. хр., 1920–1953 гг., оп. 1

**Красногвардейского райкома КПСС, с. Плешаново, Красногвардейский район**  
Ф. 4647, 29 ед. хр., 1951–1980 гг., оп. 1

**Аксютинская территориальная, с. Аксютино, Красно-Партизанский район**  
Ф. 1418, 4 ед. хр., 1932–1948 гг., оп. 1

**Лекаревская территориальная, п. Лекаревка, Красно-Партизанский район**  
Ф. 5380, 12 ед. хр., 1940–1955 гг., оп. 1

**Кувандыкского райкома КПСС, г. Кувандык**  
Ф. 3771, 23 ед. хр., 1940–1980 гг., оп. 1

**Ильинская территориальная, с. Ильинка, Кувандыкский район**  
Ф. 3786, 5 ед. хр., 1932–1953 гг., оп. 1

**Курманаевского райкома КПСС, с. Курманаевка, Курманаевский район**  
Ф. 5725, 25 ед. хр., 1938–1980 гг., оп. 1

**Бобровская территориальная, с. Бобровка, Курманаевский район**  
Ф. 867, 11 ед. хр., 1930–1957 гг., оп. 1

**Ромашкинская территориальная, с. Ромашкино, Курманаевский район**  
Ф. 816, 15 ед. хр., 1935–1961 гг., оп. 1

**Матвеевского райкома КПСС, с. Матвеевка, Матвеевский район**  
Ф. 3102, 25 ед. хр., 1938–1980 гг., оп. 1

**Кузькинская территориальная, с. Кузькино, Матвеевский район**  
Ф. 3092, 10 ед. хр., 1930–1954 гг., оп. 1

**Матвеевская территориальная, с. Матвеевка, Матвеевский район**  
Ф. 1246, 10 ед. хр., 1932–1961 гг., оп. 1

**Сарай-Гирская территориальная, с. Сарай-Гир, Матвеевский район**  
Ф. 3088, 13 ед. хр., 1936–1961 гг., оп. 1

**Старо-Кутлумбетьевская территориальная, с. Старо-Кутлумбетьево, Матвеевский район**

*Ф. 1241, 18 ед. хр., 1930–1958 гг., оп. 1*

**Аксаковская территориальная, с. Аксаково, Мордово-Боклинский район**

*Ф. 5314, 7 ед. хр., 1939–1954 гг., оп. 1*

**Кинделинская территориальная, с. Кинделя, Мустаевский район**

*Ф. 2089, 9 ед. хр., 1946–1961 гг., оп. 1*

**Студеновская территориальная, с. Студеное, Мустаевский район**

*Ф. 2086, 11 ед. хр., 1930–1957 гг., оп. 1*

**Новоорского райкома КПСС, р. п. Новоорск, Новоорский район**

*Ф. 1368, 31 ед. хр., 1935–1980 гг., оп. 1*

**Новосергиевского райкома КПСС, р. п. Новосергиевка, Новосергиевский район**

*Ф. 7352, 14 ед. хр., 1962–1980 гг., оп. 1*

**Октябрьского райкома КПСС, с. Октябрьское, Октябрьский район**

*Ф. 5336, 16 ед. хр., 1937–1980 гг., оп. 1*

**Оренбургского райкома КПСС, г. Оренбург**

*Ф. 2227, 42 ед. хр., 1944–1980 гг., оп. 1*

**Бердская территориальная, с. Берды, Оренбургский район**

*Ф. 2239, 15 ед. хр., 1942–1958 гг., оп. 1*

**Благословенская территориальная, с. Благословенка, Оренбургский район**

*Ф. 3220, 13 ед. хр., 1933–1959 гг., оп. 1*

**Нежинская территориальная, п. Нежинка, Оренбургский район**

*Ф. 803, 19 ед. хр., 1932–1960 гг., оп. 1*

**Подгородне-Покровская территориальная, с. Подгородняя Покровка, Оренбургский район**

*Ф. 3217, 13 ед. хр., 1949–1961 гг., оп. 1*

**Пугачевская территориальная, п. Пугачевский, Оренбургский район**

*Ф. 2242, 24 ед. хр., 1939–1961 гг., оп. 1*

**Первомайского райкома КПСС, р. п. Первомайский, Первомайский район**

Ф. 6037, 31 ед. хр., 1941–1980 гг., оп. 1

**Переволоцкого райкома КПСС, р. п. Переволоцкий, Переволоцкий район**

Ф. 2687, 30 ед. хр., 1938–1980 гг., оп. 1

**Алексеевская территориальная, с. Алексеевка, Переволоцкий район**

Ф. 1147, 5 ед. хр., 1928–1945 гг., оп. 1

**Переволоцкая территориальная, р. п. Переволоцкий, Переволоцкий район**

Ф. 2731, 13 ед. хр., 1940–1961 гг., оп. 1

**Татищевская территориальная, с. Татищево, Переволоцкий район**

Ф. 1146, 6 ед. хр., 1931–1945 гг., оп. 1

**Пономаревского райкома КПСС, с. Пономаревка, Пономаревский район**

Ф. 2926, 38 ед. хр., 1938–1980 гг., оп. 1

**Воздвиженская территориальная, с. Воздвиженка, Пономаревский район**

Ф. 2927, 14 ед. хр., 1937–1956 гг., оп. 1

**Максимовская территориальная, с. Максимовка, Пономаревский район**

Ф. 2921, 9 ед. хр., 1937–1954 гг., оп. 1

**Наурузовская территориальная, с. Наурузово, Пономаревский район**

Ф. 3799, 10 ед. хр., 1940–1956 гг., оп. 1

**Пономаревская территориальная, с. Пономаревка, Пономаревский район**

Ф. 4679, 16 ед. хр., 1941–1961 гг., оп. 1

**Романовская территориальная, с. Романовка, Пономаревский район**

Ф. 3826, 8 ед. хр., 1941–1956 гг., оп. 1

**Софиевская территориальная, с. Софиевка, Пономаревский район**

Ф. 2918, 13 ед. хр., 1933–1956 гг., оп. 1

**Сакмарского райкома КПСС, с. Сакмара, Сакмарский район**  
Ф. 2607, 25 ед. хр., 1940–1980 гг., оп. 1

**Беловская территориальная, с. Беловка, Сакмарский район**  
Ф. 2605, 8 ед. хр., 1931–1954 гг., оп. 1

**Благодарновская территориальная, с. Благодарное, Сакмарский район**  
Ф. 410, 25 ед. хр., 1933–1961 гг., оп. 1

**Верхне-Чебеньковская территориальная, с. Верхние Чебеньки, Сакмарский район**  
Ф. 2048, 11 ед. хр., 1931–1961 гг., оп. 1

**Каргалинская территориальная, с. Каргала, Сакмарский район**  
Ф. 5505, 13 ед. хр., 1931–1961 гг., оп. 1

**Сакмарская территориальная, с. Сакмара, Сакмарский район**  
Ф. 5484, 14 ед. хр., 1946–1961 гг., оп. 1

**Саракташского райкома КПСС, р. п. Саракташ, Саракташский район**  
Ф. 3287, 32 ед. хр., 1937–1980 гг., оп. 1

**Андреевская территориальная, с. Андреевка, Саракташский район**  
Ф. 3256, 9 ед. хр., 1932–1956 гг., оп. 1

**Бурунчинская территориальная, с. Бурунча, Саракташский район**  
Ф. 3292, 6 ед. хр., 1931–1955 гг., оп. 1

**Гавриловская территориальная, с. Гавриловка, Саракташский район**  
Ф. 490, 14 ед. хр., 1936–1961 гг., оп. 1

**Нижне-Аскардовская территориальная, с. Нижне-Аскарново, Саракташский район**  
Ф. 3322, 5 ед. хр., 1937–1958 гг., оп. 1

**Ново-Михайловская территориальная, с. Ново-Михайловка, Саракташский район**  
Ф. 3264, 3 ед. хр., 1932–1952 гг., оп. 1

**Петровская территориальная, с. Петровское, Саракташский район**  
Ф. 3242, 14 ед. хр., 1927–1961 гг., оп. 1

**Саракташская территориальная, р. п. Саракташ, Саракташский район**

Ф. 3285, 28 ед. хр., 1938–1980 гг., оп. 1

**Спасская территориальная, с. Спасское, Саракташский район**

Ф. 3263, 11 ед. хр., 1932–1961 гг., оп. 1

**Черкасская территориальная, с. Черкаassy, Саракташский район**

Ф. 3323, 7 ед. хр., 1938–1956 гг., оп. 1

**Светлинского райкома КПСС, п. Светлый, Светлинский район**

Ф. 7390, 16 ед. хр., 1964–1980 гг., оп. 1

**Северного райкома КПСС, с. Северное, Северный район**

Ф. 2641, 37 ед. хр., 1938–1981 гг., оп. 1

**Соль-Илецкого райкома КПСС, г. Соль-Илецк**

Ф. 7328, 17 ед. хр., 1964–1980 гг., оп. 1

**Сорочинского райкома КПСС, г. Сорочинск**

Ф. 2499, 37 ед. хр., 1937–1984 гг., оп. 1

**Ташлинского райкома КПСС, с. Ташла, Ташлинский район**

Ф. 5867, 23 ед. хр., 1939–1984 гг., оп. 1

**Тоцкого райкома КПСС, с. Тоцкое, Тоцкий район**

Ф. 887, 47 ед. хр., 1939–1983 гг., оп. 1

**Тюльганского райкома КПСС, р. п. Тюльган, Тюльганский район**

Ф. 7538, 9 ед. хр., 1965–1980 гг., оп. 1

**Алмалинская территориальная, с. Алмала, Тюльганский район**

Ф. 7128, 12 ед. хр., 1952–1962 гг., оп. 1

**Ташлинская территориальная, с. Ташла, Троицкий район**

Ф. 7118, 13 ед. хр., 1952–1962 гг., оп. 1

**Троицкая территориальная, с. Троицкое, Троицкий район**

Ф. 7141, 11 ед. хр., 1952–1962 гг., оп. 1

**Тугустемирская территориальная, с. Тугустемир, Троицкий район**

Ф. 7139, 13 ед. хр., 1950–1962 гг., оп. 1



**Шарлыкского райкома КПСС, с. Шарлык, Шарлыкский район**  
Ф. 3082, 14 ед. хр., 1937–1980 гг., оп. 1

Профессиональные союзы

**дорожного комитета профсоюза рабочих железнодорожного транспорта, г. Оренбург**  
Ф. 1692, 28 ед. хр., 1937–1959 гг., оп. 1

**обкома профсоюза работников связи, рабочих автомобильного транспорта и шоссейных дорог, г. Оренбург**  
Ф. 1481, 4 ед. хр., 1939–1962 гг., оп. 1

**областного Совета профсоюзов, г. Оренбург**  
Ф. 2746, 79 ед. хр., 1934–1987 гг., оп. 1

**обкома профсоюза рабочих металлургической промышленности, г. Орск**  
Ф. 7881, 7 ед. хр., 1974–1980 гг., оп. 1

**союза строительных рабочих, г. Орск**  
Ф. 87, 3 ед. хр., 1925–1926 гг., оп. 1

**управления профсоюзного бюро, г. Каширинск, Каширинский уезд**  
Ф. 439, 4 ед. хр., 1924–1926 гг., оп. 1

**горкома профсоюза нефтяников и клуба нефтяников, г. Бугуруслан**  
Ф. 1648, 18 ед. хр., 1944–1961 гг., оп. 1

Организации, общества социальной помощи

**обкома Российского общества Красного Креста, г. Оренбург**  
Ф. 583, 22 ед. хр., 1933–1959 гг., оп. 1

Научные, научно-технические общества, союзы, организации

**общества «Знание», г. Оренбург**  
Ф. 7454, 12 ед. хр., 1956–1966 гг., оп. 1

Творческие союзы и общества

**Оренбургского отделения Союза писателей РСФСР, г. Оренбург**  
Ф. 7452, 8 ед. хр., 1958–1969 гг., оп. 1

Общегосударственные спортивные и оборонно-спортивные  
общества и союзы

**обкома и горкома ДОСААФ, г. Оренбург**

Ф. 3337, 20 ед. хр., 1949–1962 гг., оп. 1

**учебного центра ДОСААФ, г. Бузулук**

Ф. 2800, 66 ед. хр., 1949–1988 гг., оп. 1

СРЕДСТВА МАССОВОЙ ИНФОРМАЦИИ

**областного комитета по телевидению и радиовещанию, г. Оренбург**

Ф. 7450, 65 ед. хр., 1938–1983 гг., оп. 1

ФИНАНСЫ. ФИНАНСИРОВАНИЕ

Местный бюджет

**Медногорского городского финансового отдела, г. Медногорск**

Ф. 1674, 18 ед. хр., 1941–1957 гг., оп. 1

**Оренбургского областного финансового управления, г. Оренбург**

Ф. 1750, 96 ед. хр., 1935–1980 гг., оп. 1

**Бугурусланского городского финансового отдела, г. Бугуруслан**

Ф. 1588, 27 ед. хр., 1940–1969 гг., оп. 1

**Бугурусланского районного финансового отдела, г. Бугуруслан**

Ф. 3629, 24 ед. хр., 1948–1968 гг., оп. 1

**Оренбургского городского финансового отдела, г. Оренбург**

Ф. 276, 28 ед. хр., 1931–1966 гг., оп. 1

**Ново-Покровского районного финансового отдела, с. Ново-Покровка, Ново-Покровский район**

Ф. 1348, 14 ед. хр., 1934–1957 гг., оп. 1

**Саракташского районного финансового отдела, р. п. Саракташ, Саракташский район**

Ф. 3253, 11 ед. хр., 1935–1959 гг., оп. 1

### Кредитная система

**промышленного кредитного союза, г. Оренбург**

Ф. 621, 7 ед. хр., 1929–1931 гг., оп. 1

### Банковские операции

**областного специального банка, г. Чкалов**

Ф. 590, 23 ед. хр., 1935–1941 гг., оп. 1

**областной конторы госбанка, г. Оренбург**

Ф. 1463, 96 ед. хр., 1930–1980 гг., оп. 1

**Орского отделения госбанка, г. Орск**

Ф. 1826, 18 ед. хр., 1946–1961 гг., оп. 1

**финансово-банковских работников, г. Гай**

Ф. 723, 16 ед. хр., 1938–1988 гг., оп. 1

**областной конторы Стройбанка, г. Оренбург**

Ф. 7495, 47 ед. хр., 1963–1980 гг., оп. 1

### Организация сберегательного дела

**областного управления сберкасс, г. Оренбург**

Ф. 4854, 28 ед. хр., 1948–1962 гг., оп. 1

### Органы, организации и учреждения страхования

**областного управления Госстраха, г. Оренбург**

Ф. 7871, 3 ед. хр., 1973–1977 гг., оп. 1

### ЭКОНОМИЧЕСКАЯ ДЕЯТЕЛЬНОСТЬ.

#### ПЛАНИРОВАНИЕ

**облметровеса, г. Чкалов**

Ф. 585, 14 ед. хр., 1936–1941 гг., оп. 1

**облплана, г. Оренбург**

Ф. 572, 69 ед. хр., 1935–1980 гг., оп. 1

## СТАТИСТИКА

**областного статистического управления, г. Оренбург**

*Ф. 642, 83 ед. хр., 1935–1980 гг., оп. 1*

**ТРУД И ЗАНЯТОСТЬ НАСЕЛЕНИЯ. СОЦИАЛЬНОЕ ОБЕСПЕЧЕНИЕ**

**Трудовые резервы, подготовка и переподготовка кадров  
на производстве**

**учебного комбината автоуправления, г. Оренбург**

*Ф. 552, 21 ед. хр., 1955–1961 гг., оп. 1*

**Социальное обеспечение**

**Оренбургского областного отдела социального обеспечения,  
г. Оренбург**

*Ф. 548, 79 ед. хр., 1935–1962 гг., оп. 1*

**Сорочинского районного отдела социального обеспечения, г. Сорочинск**

*Ф. 2497, 13 ед. хр., 1945–1961 гг., оп. 1*

## ПРОМЫШЛЕННОСТЬ

**Региональные органы управления промышленностью**

**г. Бугуруслана**

**нефтегазодобывающего управления «Бугурусланнефть»**

*Ф. 1612, 696 ед. хр., 1937–1987 гг., оп. 1, 2*

**конторы «Техснабнефть»**

*Ф. 2855, 12 ед. хр., 1949–1960 гг., оп. 1*

**механоремонтной конторы производственно-геологического объ-  
единения «Оренбурггеология»**

*Ф. 7209, 40 ед. хр., 1958–1987 гг., оп. 1*

**районного нефтепроводного управления**

*Ф. 5889, 46 ед. хр., 1954–1987 гг., оп. 1*

**управления буровых работ**

*Ф. 1658, 65 ед. хр., 1943–1987 гг., оп. 1*

**треста «Оренбургнефтегазразведка»**  
Ф. 7031, 20 ед. хр., 1956–1965 гг., оп. 1

**объединенного Восточного газопромысла треста «Куйбышевгаз»**  
Ф. 2834, 15 ед. хр., 1946–1955 гг., оп. 1

**треста «Бугурусланмежрайгаз»**  
Ф. 1656, 36 ед. хр., 1943–1980 гг., оп. 1

г. Бузулука

**нефтегазодобывающего управления «Бузулукнефть»**  
Ф. 7442, 97 ед. хр., 1964–1989 гг., оп. 1

**управления буровых работ**  
Ф. 7443, 69 ед. хр., 1964–1991 гг., оп. 1

**треста «Оренбургнефтестрой»**  
Ф. 7754, 52 ед. хр., 1973–1989 гг., оп. 1

г. Медногорска

**карьероуправления**  
Ф. 7814, 12 ед. хр., 1969–1980 гг., оп. 1

г. Оренбурга

**управления «Главнефтеснаб»**  
Ф. 573, 42 ед. хр., 1935–1962 гг., оп. 1

**энергетического управления «Оренбургэнерго»**  
Ф. 1484, 98 ед. хр., 1933–1988 гг., оп. 1

**областного управления легкой промышленности**  
Ф. 568, 34 ед. хр., 1937–1963 гг., оп. 1

**областного совета промыслового союза**  
Ф. 562, 53 ед. хр., 1933–1960 гг., оп. 1

**областного управления промышленности строительных материалов**  
Ф. 1886, 18 ед. хр., 1939–1959 гг., оп. 1

**производственного объединения зерноперерабатывающих и хлебоприемных предприятий «Оренбургхлебопродукт»**

Ф. 1524, 76 ед. хр., 1934–1987 гг., оп. 1

**треста «Железобетон»**

Ф. 7500, 13 ед. хр., 1959–1975 гг., оп. 1

**управления местной промышленности**

Ф. 556, 53 ед. хр., 1935–1980 гг., оп. 1

г. Орска

**монтажного управления «Востокметаллургмонтаж»**

Ф. 7958, 10 ед. хр., 1981–1988 гг., оп. 1

**карьероуправления**

Ф. 7407, 19 ед. хр., 1962–1980 гг., оп. 1

районные

**шахтоуправления, р. п. Домбаровский, Домбаровский район**

Ф. 265, 40 ед. хр., 1939–1960 гг., оп. 1

**линейно-производственного управления объединения «Уралтрансгаз», р. п. Домбаровский, Домбаровский район**

Ф. 7483, 14 ед. хр., 1964–1980 гг., оп. 1

**соляного рудоуправления, г. Соль-Илецк**

Ф. 2406, 48 ед. хр., 1941–1987 гг., оп. 1

**шахтоуправления и угольной шахты «Южная», г. Соль-Илецк**

Ф. 2396, 7 ед. хр., 1945–1950 гг., оп. 1

**строительно-монтажного управления № 4 треста «Оренбургнефтестрой», г. Сорочинск**

Ф. 7792, 3 ед. хр., 1972–1975 гг., оп. 1

**нефтегазодобывающего управления «Сорочинскнефть», г. Сорочинск**

Ф. 7738, 70 ед. хр., 1972–1985 гг., оп. 1

**управления буровых работ, г. Сорочинск**

Ф. 7789, 4 ед. хр., 1972–1976 гг., оп. 1

## Гидроэнергетика

**7-го участка энергосбережения ст. Абдулино, г. Абдулино**  
Ф. 4276, 25 ед. хр., 1949–1980 гг., оп. 1

**Ириклинской ГРЭС, п. Энергетик, Новоорский район**  
Ф. 7678, 49 ед. хр., 1969–1987 гг., оп. 1

**завода «Гидропресс», г. Оренбург**  
Ф. 5636, 171 ед. хр., 1953–1987 гг., оп. 1

Электрификация. Электроснабжение. Энергосистемы

г. Оренбурга

**Сакмарской ТЭЦ**  
Ф. 7505, 38 ед. хр., 1965–1981 гг., оп. 1

**ТЭЦ**  
Ф. 1721, 30 ед. хр., 1935–1958 гг., оп. 1

**электроподстанции**  
Ф. 4513, 12 ед. хр., 1948–1987 гг., оп. 1

**Центрального предприятия электрических сетей**  
Ф. 7874, 24 ед. хр., 1974–1981 гг., оп. 1

г. Орска

**Восточного предприятия электрических сетей**  
Ф. 2890, 19 ед. хр., 1970–1980 гг., оп. 1

**ТЭЦ № 1**  
Ф. 773, 238 ед. хр., 1935–1987 гг., оп. 1–5

**ТЭЦ № 3**  
Ф. 7416, 8 ед. хр., 1962–1969 гг., оп. 1

**временной электростанции**  
Ф. 765, 4 ед. хр., 1935–1939 гг., оп. 1

**электроподстанции**  
Ф. 3377, 16 ед. хр., 1948–1961 гг., оп. 1

районные

**Северного предприятия электрических сетей, г. Бугуруслан**

Ф. 1654, 60 ед. хр., 1943–1987 гг., оп. 1

**Западного предприятия электрических сетей, г. Бузулук**

Ф. 1098, 93 ед. хр., 1937–1989 гг., оп. 1

**завода «Электропреобразователь», г. Гай**

Ф. 7778, 34 ед. хр., 1972–1987 гг., оп. 1

**Медногорской ТЭЦ, г. Медногорск**

Ф. 7205, 39 ед. хр., 1960–1980 гг., оп. 1

**электростанции ст. Илецк, г. Соль-Илецк**

Ф. 3188, 15 ед. хр., 1946–1961 гг., оп. 1

**районных электросетей, г. Сорочинск**

Ф. 7877, 7 ед. хр., 1973–1979 гг., оп. 1

Нефтяная промышленность

**поисково-разведочной партии геологоразведки, г. Медногорск**

Ф. 3340, 14 ед. хр., 1950–1968 гг., оп. 1

**нефтемаслозавода, г. Оренбург**

Ф. 2275, 113 ед. хр., 1947–1987 гг., оп. 1

**нормативно-исследовательской партии Оренбургского территориально-геологического управления, г. Оренбург**

Ф. 7291, 7 ед. хр., 1963–1969 гг., оп. 1

**треста «Оренбургнефтехиммонтаж», г. Оренбург**

Ф. 7906, 39 ед. хр., 1974–1987 гг., оп. 1

**производственного объединения «Оренбургнефть», г. Оренбург**

Ф. 7712, 47 ед. хр., 1969–1987 гг., оп. 1

**производственного объединения «Оренбурггеология», г. Оренбург**

Ф. 7279, 221 ед. хр., 1960–1990 гг., оп. 1

**перевалочной нефтебазы, г. Оренбург**

Ф. 2070, 55 ед. хр., 1930–1980 гг., оп. 1



**завода № 421 им. В.П. Чкалова, г. Орск**

Ф. 761, 77 ед. хр., 1937–1949 гг., оп. 1

**Абдулинской экспедиции глубокого бурения, г. Абдулино**

Ф. 7314, 7 ед. хр., 1962–1969 гг., оп. 1

**Александровской промыслово-геофизической экспедиции, г. Бугуруслан**

Ф. 1647, 37 ед. хр., 1943–1970 гг., оп. 1

**Западной геолого-поисковой экспедиции, г. Бугуруслан**

Ф. 7292, 23 ед. хр., 1961–1980 гг., оп. 1

**геолого-поисковой конторы объединения «Оренбургнефть», г. Бугуруслан**

Ф. 1653, 50 ед. хр., 1945–1986 гг., оп. 1

**перевалочной нефтебазы, г. Бугуруслан**

Ф. 1659, 21 ед. хр., 1943–1954 гг., оп. 1

**Большекинельской экспедиции треста «Оренбургнефтегазразведка», Бугурусланский район**

Ф. 7283, 10 ед. хр., 1961–1970 гг., оп. 1

**отдела рабочего снабжения треста «Оренбургнефтегазразведка», г. Бугуруслан**

Ф. 1662, 34 ед. хр., 1942–1965 гг., оп. 1

**нефтегазоразведочной экспедиции глубокого бурения, г. Бузулук**

Ф. 7202, 72 ед. хр., 1959–1989 гг., оп. 1

**Гайской геологоразведочной партии, г. Гай**

Ф. 5396, 20 ед. хр., 1952–1987 гг., оп. 1

**Домбаровской геологоразведочной экспедиции, р. п. Домбаровский, Домбаровский район**

Ф. 1302, 27 ед. хр., 1932–1980 гг., оп. 1

**Айдырлинской геологоразведочной партии, р. п. Айдырля, Кваркенский район**

Ф. 4813, 14 ед. хр., 1949–1962 гг., оп. 1

**Предуральской полевой нефтеразведочной экспедиции глубокого бурения, с. Октябрьское, Октябрьский район**

Ф. 7183, 2 ед. хр., 1961–1962 гг., оп. 1

**нефтегазодобывающего управления «Южоренбургнефть», р. п. Первомайский, Первомайский район**

Ф. 7999, 13 ед. хр., 1985–1991 гг., оп. 1

**нефтегазоразведочной экспедиции глубокого бурения, р. п. Переволоцкий, Переволоцкий район**

Ф. 7699, 36 ед. хр., 1970–1987 гг., оп. 1

**Саракташской нефтегазоразведочной экспедиции глубокого бурения, р. п. Саракташ, Саракташский район**

Ф. 7812, 30 ед. хр., 1974–1987 гг., оп. 1

**Буруктальской геолого-поисковой партии, п. Светлый, Светлинский район**

Ф. 5339, 32 ед. хр., 1951–1978 гг., оп. 1

**нефтепромысла № 4, с. Сок-Кармала, Сок-Кармалинский район**

Ф. 3853, 9 ед. хр., 1949–1954 гг., оп. 1

**нефтегазоразведочной экспедиции глубокого бурения, г. Сорочинск**

Ф. 7391, 52 ед. хр., 1961–1987 гг., оп. 1

#### Газовая промышленность

**треста «Медногорскмежрайгаз», г. Медногорск**

Ф. 7815, 7 ед. хр., 1974–1980 гг., оп. 1

**треста «Оренбургмежрайгаз», г. Оренбург**

Ф. 7711, 44 ед. хр., 1968–1986 гг., оп. 1

**треста «Орскмежрайгаз», г. Орск**

Ф. 7409, 5 ед. хр., 1964–1969 гг., оп. 1

**газокомпрессорной станции № 1, с. Бурдыгино, Сорочинский район**

Ф. 7921, 5 ед. хр., 1977–1980 гг., оп. 1

Производство легких цветных металлов

**Новотроицкого завода хромовых соединений, г. Новотроицк**  
Ф. 7300, 53 ед. хр., 1961–1988 гг., оп. 1

**Оренбургского предприятия «Вторчермет», г. Оренбург**  
Ф. 1706, 49 ед. хр., 1939–1980 гг., оп. 1

Производство тяжелых цветных металлов

**Медногорского медно-серного комбината, г. Медногорск**  
Ф. 1685, 767 ед. хр., 1939–1991 гг., оп. 1

**Оренбургского участка «Вторцветмет», г. Оренбург**  
Ф. 617, 31 ед. хр., 1935–1967 гг., оп. 1

**производственного объединения «Южуралцветметобработка», г. Орск**  
Ф. 2826, 125 ед. хр., 1943–1988 гг., оп. 1

**Гайского завода по обработке цветных металлов, г. Гай**  
Ф. 7954, 18 ед. хр., 1981–1989 гг., оп. 1

**Буруктальского никелевого завода, р. п. Светлый, Светлинский район**  
Ф. 7385, 47 ед. хр., 1963–1987 гг., оп. 1

Машиностроение, приборостроение и металлообработка

г. Оренбурга

**завода бурового оборудования**  
Ф. 7494, 4 ед. хр., 1956–1987 гг., оп. 1

**завода «Металлист»**  
Ф. 2100, 87 ед. хр., 1944–1987 гг., оп. 1

**завода «Радиатор»**  
Ф. 6880, 208 ед. хр., 1942–1990 гг., оп. 1

**завода сверл**  
Ф. 6860, 56 ед. хр., 1954–1987 гг., оп. 1

**завода «Элеватормельмаш»**  
Ф. 7595, 58 ед. хр., 1960–1989 гг., оп. 1

**завода им. С.М. Кирова**

Ф. 546, 83 ед. хр., 1930–1952 гг., оп. 1

**обозостроительного завода**

Ф. 1751, 21 ед. хр., 1932–1941 гг., оп. 1

районные

**завода «Радиатор», г. Бугуруслан**

Ф. 2842, 54 ед. хр., 1946–1987 гг., оп. 1

**завода им. С.М. Кирова, г. Бузулук**

Ф. 2188, 99 ед. хр., 1937–1989 гг., оп. 1

**завода им. В.В. Куйбышева, г. Бузулук**

Ф. 988, 127 ед. хр., 1943–1989 гг., оп. 1

**машиностроительного завода № 1, г. Бузулук**

Ф. 2181, 7 ед. хр., 1944–1950 гг., оп. 1

**завода «Соль-Илецккорммаш», г. Соль-Илецк**

Ф. 3197, 45 ед. хр., 1944–1987 гг., оп. 1

Металлургическое машиностроение

**треста «Новотроицкметаллургстрой», г. Новотроицк**

Ф. 3172, 717 ед. хр., 1942–1991 гг., оп. 1–3

Энергетическое машиностроение

**завода «Уралэлектромотор», г. Медногорск**

Ф. 1665, 1213 ед. хр., 1939–1991 гг., оп. 1–3

Производство прочих машин и оборудования  
общего назначения

**завода «Базальт», г. Бугуруслан**

Ф. 7964, 15 ед. хр., 1981–1987 гг., оп. 1

Оборудования для нужд коммунального хозяйства

**треста «Оренбургсантехмонтаж», г. Оренбург**

Ф. 7492, 80 ед. хр., 1960–1987 гг., оп. 1

Железнодорожное машиностроение

**шпалопропиточного завода, г. Оренбург**

Ф. 1752, 57 ед. хр., 1934–1980 гг., оп. 1

**ремонтно-прокатной базы, г. Оренбург**

Ф. 5633, 19 ед. хр., 1952–1965 гг., оп. 1

Автомобильная промышленность

**авторемонтного завода, г. Оренбург**

Ф. 4519, 50 ед. хр., 1944–1986 гг., оп. 1

**ремонтно-монтажного комбината облпотребсоюза, г. Оренбург**

Ф. 6879, 20 ед. хр., 1954–1980 гг., оп. 1

**авторемзавода, р. п. Новоорск, Новоорский район**

Ф. 7788, 20 ед. хр., 1972–1980 гг., оп. 1

**авторемзавода, с. Покровка, Новосергиевский район**

Ф. 7350, 32 ед. хр., 1964–1980 гг., оп. 1

**авторемзавода, с. Каргала, Оренбургский район**

Ф. 7587, 3 ед. хр., 1963–1973 гг., оп. 1

**ремонтно-технического предприятия агропрома, р. п. Саракташ,  
Саракташский район**

Ф. 3262, 64 ед. хр., 1931–1987 гг., оп. 1

**ремонтно-технического предприятия «Соль-Илецккремтехпред»,  
г. Соль-Илецк**

Ф. 2392, 41 ед. хр., 1933–1987 гг., оп. 1

Производство тракторов

**завода «Автотрактородеталь», г. Орск**

Ф. 5539, 17 ед. хр., 1953–1969 гг., оп. 1

**завода тракторных прицепов, г. Орск**

Ф. 7747, 61 ед. хр., 1971–1991 гг., оп. 1

Строительно-дорожное машиностроение и производство  
оборудования для промышленности строительных материалов

г. Оренбурга

**завода «Продмаш»**

Ф. 5950, 56 ед. хр., 1943–1974 гг., оп. 1

**механического завода**

Ф. 7724, 23 ед. хр., 1967–1983 гг., оп. 1

**механического завода «Сельхозтехника»**

Ф. 7484, 7 ед. хр., 1962–1973 гг., оп. 1

**областного производственного объединения «Оренбургстройматериалы»**

Ф. 7860, 18 ед. хр., 1966–1980 гг., оп. 1

**производственного объединения «Продмаш»**

Ф. 6834, 152 ед. хр., 1951–1987 гг., оп. 1

**путевого ремонтно-механического завода № 11 им. Красных партизан**

Ф. 4539, 32 ед. хр., 1928–1954 гг., оп. 1

г. Орска

**завода строительных машин**

Ф. 2298, 96 ед. хр., 1944–1988 гг., оп. 1

**машиностроительного завода**

Ф. 5286, 138 ед. хр., 1940–1989 гг., оп. 1

районные

**механического завода, р. п. Новосергиевка, Новосергиевский район**

Ф. 7114, 49 ед. хр., 1949–1980 гг., оп. 1

**ремонтно-механического завода, р. п. Переволоцкий, Переволоцкий район**

Ф. 2732, 60 ед. хр., 1945–1987 гг., оп. 1

Электронная промышленность

**аппаратного завода им. 50-летия СССР, г. Оренбург**  
Ф. 7811, 53 ед. хр., 1963–1987 гг., оп. 1

**завода «Инвертор», г. Оренбург**  
Ф. 2206, 76 ед. хр., 1944–1987 гг., оп. 1

Станкостроительная и инструментальная промышленность

**станкостроительного завода, г. Оренбург**  
Ф. 1806, 127 ед. хр., 1942–1987 гг., оп. 1

**тепловозоремонтного завода, г. Оренбург**  
Ф. 377, 563 ед. хр., 1918–1987 гг., оп. 1

Производство кузнечно-прессового оборудования

**завода механических прессов, г. Кувандык**  
Ф. 3753, 59 ед. хр., 1941–1988 гг., оп. 1

**Южно-Уральского криолитового завода, г. Кувандык**  
Ф. 3742, 62 ед. хр., 1949–1988 гг., оп. 1

**завода прессовых узлов «Коммунар», р. п. Саракташ, Саракташский район**  
Ф. 3238, 85 ед. хр., 1941–1987 гг., оп. 1

Электротехническая промышленность

**завода электромонтажных изделий, г. Орск**  
Ф. 5568, 75 ед. хр., 1945–1988 гг., оп. 1

Производство бытовых приборов и машин

**завода «Электробытприбор», г. Оренбург**  
Ф. 7507, 26 ед. хр., 1959–1974 гг., оп. 1

**Южно-Уральского завода электротермического оборудования, р. п. Тюльган, Тюльганский район**  
Ф. 7131, 14 ед. хр., 1962 г., 1965–1980 гг., оп. 1

Химическая промышленность

**производственного объединения «Химпродукт», г. Оренбург**  
Ф. 4853, 44 ед. хр., 1948–1980 гг., оп. 1

Производство прочих резинотехнических изделий

**завода резиновых изделий, г. Оренбург**  
Ф. 2611, 33 ед. хр., 1949–1970 гг., оп. 1

**завода резиновых технических изделий, г. Оренбург**  
Ф. 4515, 257 ед. хр., 1943–1987 гг., оп. 1

Производство продуктов основного органического синтеза

**завода синтетического спирта, г. Орск**  
Ф. 4597, 73 ед. хр., 1951–1975 гг., оп. 1

**спиртзавода им. В.И. Чапаева, г. Бугуруслан**  
Ф. 1089, 25 ед. хр., 1928–1959 гг., оп. 1

**Умновского спиртзавода, п. Красногвардейский, Бугурусланский район**  
Ф. 1090, 20 ед. хр., 1936–1958 гг., оп. 1

**спиртзавода им. Чапаева № 1, п. Рябцево, Бузулукский район**  
Ф. 2778, 22 ед. хр., 1934–1958 гг., оп. 1

**спиртзавода «Дубовской», с. Васильевка, Саракташский район**  
Ф. 3261, 10 ед. хр., 1950–1959 гг., оп. 1

Горная промышленность

**Садкинского асфальтитового рудника, г. Бугуруслан**  
Ф. 3636, 37 ед. хр., 1947–1980 гг., оп. 1

**Блявинского рудника, г. Медногорск**  
Ф. 1690, 48 ед. хр., 1939–1955 гг., оп. 1

**Аккермановского рудника, г. Новотроицк**  
Ф. 4232, 24 ед. хр., 1937–1954 гг., оп. 1



**рудника «Кумак», п. Прииск-Кумак, Адамовский район**  
Ф. 1875, 39 ед. хр., 1942–1961 гг., оп. 1

**Дубиновского гипсового рудника, п. Дубиновский, Беляевский район**  
Ф. 6107, 49 ед. хр., 1950–1987 гг., оп. 1

**рудника «Айдарбак», п. Айдарбак, Гайский район**  
Ф. 726, 25 ед. хр., 1936–1968 гг., оп. 1

**Ново-Киевского рудника, р. п. Гай, Гайский район**  
Ф. 6694, 7 ед. хр., 1953–1961 гг., оп. 1

**Айдырлинского никелевого рудника, р. п. Айдырля, Кваркенский район**  
Ф. 4822, 7 ед. хр., 1943–1951 гг., оп. 1

**прииска «Айдырля» треста «Чкаловзолото», р. п. Айдырля, Кваркенский район**  
Ф. 5767, 8 ед. хр., 1936–1942 гг., оп. 1

**рудника «Синий Шихан», с. Синий Шихан, Кваркенский район**  
Ф. 4821, 15 ед. хр., 1933–1953 гг., оп. 1

**рудника «Кумак», с. Кумак, Новоорский район**  
Ф. 6183, 9 ед. хр., 1953–1961 гг., оп. 1

**Сакмарского балластного карьера, п. Кушкуль, Оренбургский район**  
Ф. 2268, 12 ед. хр., 1947–1957 гг., оп. 1

**шахты «Северная», г. Соль-Илецк**  
Ф. 2391, 5 ед. хр., 1943–1956 гг., оп. 1

**Уранского балластного карьера, с. Николаевка, Сорочинский район**  
Ф. 4441, 5 ед. хр., 1951–1955 гг., оп. 1

**угольного разреза «Тюльганский», р. п. Тюльган, Тюльганский район**  
Ф. 7982, 16 ед. хр., 1983–1991 гг., оп. 1

**магнезитового завода, р. п. Халилово, Халиловский район**  
Ф. 739, 10 ед. хр., 1931–1949 гг., оп. 1

Лесозаготовительная промышленность

**лесозавода «Орлес», г. Чкалов**

Ф. 162, 115 ед. хр., 1919–1954 гг., оп. 1

Производство мебели

**производственного объединения «Оренбургмебель», г. Оренбург**

Ф. 1738, 84 ед. хр., 1935–1987 гг., оп. 1

**Орской мебельной фабрики, г. Орск**

Ф. 3349, 20 ед. хр., 1949–1969 гг., оп. 1

**Бугурусланской мебельной фабрики, г. Бугуруслан**

Ф. 1650, 39 ед. хр., 1942–1980 гг., оп. 1

**Колтубановской мебельной фабрики, с. Колтубановка, Бузулукский район**

Ф. 2796, 82 ед. хр., 1947–1989 гг., оп. 1

Промышленность строительных материалов,  
деталей и конструкций

**завода сборного железобетона, г. Новотроицк**

Ф. 7302, 23 ед. хр., 1964–1980 гг., оп. 1

г. Оренбурга

**завода железобетонных конструкций треста «Волготрансстрой»**

Ф. 7748, 5 ед. хр., 1965–1972 гг., оп. 1

**завода деталей и конструкций**

Ф. 7603, 27 ед. хр., 1962–1980 гг., оп. 1

**завода сборного железобетона треста «Железобетон»**

Ф. 7497, 11 ед. хр., 1964–1973 гг., оп. 1

г. Орска

**завода железобетонных конструкций**

Ф. 3371, 54 ед. хр., 1942–1987 гг., оп. 1

**завода легких металлоконструкций**

Ф. 2297, 107 ед. хр., 1936–1988 гг., оп. 1

**завода сборного железобетона № 1**

Ф. 7412, 30 ед. хр., 1962–1980 гг., оп. 1

**завода сборного железобетона № 2**

Ф. 7413, 41 ед. хр., 1962–1990 гг., оп. 1

районные

**Бугурусланского завода металлоизделий, г. Бугуруслан**

Ф. 1628, 41 ед. хр., 1940–1980 гг., оп. 1

**Дубиновского завода железобетонных изделий, с. Дубиновка, Ку-  
вандыкский район**

Ф. 7364, 12 ед. хр., 1964–1980 гг., оп. 1

**Светлинского завода сборного железобетона, п. Светлый, Светлин-  
ский район**

Ф. 7919, 18 ед. хр., 1979–1987 гг., оп. 1

**Сорочинского участка Бузулукского завода железобетонных изде-  
лий, Сорочинский район**

Ф. 7790, 11 ед. хр., 1973–1980 гг., оп. 1

Асбестовая промышленность

**комбината «Оренбургасбест», г. Ясный**

Ф. 7930, 27 ед. хр., 1977–1990 гг., оп. 1

Цементная промышленность

**цементного завода, г. Новотроицк**

Ф. 3183, 60 ед. хр., 1947–1988 гг., оп. 1

Производство извести

**известкового завода, с. Сакмара, Сакмарский район**

Ф. 2603, 18 ед. хр., 1940–1963 гг., оп. 1

Производство гипса и изделий из гипса

**гипсового завода, г. Соль-Илецк**

Ф. 3186, 8 ед. хр., 1942–1957 гг., оп. 1

Производство строительного кирпича и его заменителей

г. Новотроицка

**завода силикатных стеновых материалов**

Ф. 7827, 27 ед. хр., 1974–1987 гг., оп. 1

**кирпичного завода**

Ф. 7305, 22 ед. хр., 1957–1980 гг., оп. 1

г. Оренбурга

**кирпичного завода № 1**

Ф. 1746, 44 ед. хр., 1935–1980 гг., оп. 1

**кирпичного завода № 2**

Ф. 1743, 61 ед. хр., 1937–1980 гг., оп. 1

**завода силикатных стеновых материалов**

Ф. 7506, 36 ед. хр., 1962–1987 гг., оп. 1

районные

**кирпично-мелового завода Казахской железной дороги, р. п. Акбулак, Акбулакский район**

Ф. 7561, 3 ед. хр., 1958–1968 гг., оп. 1

**кирпичного завода, г. Бугуруслан**

Ф. 2838, 9 ед. хр., 1948–1957 гг., оп. 1

**кирпичного завода им. 1-го Мая, г. Бузулук**

Ф. 1067, 41 ед. хр., 1943–1968 гг., оп. 1

**кирпичного завода, г. Кувандык**

Ф. 7765, 9 ед. хр., 1970–1980 гг., оп. 1

**кирпичного завода, г. Соль-Илецк**

Ф. 5174, 22 ед. хр., 1945–1969 гг., оп. 1

Производство искусственных каменных материалов

**территориального строительного объединения «Оренбургстрой»,  
г. Оренбург**

*Ф. 7713, 59 ед. хр., 1969–1989 гг., оп. 1*

**комбината строительных материалов территориального строи-  
тельного объединения «Оренбургстрой», г. Оренбург**

*Ф. 7928, 29 ед. хр., 1978–1991 гг., оп. 1*

**комбината строительных материалов, г. Орск**

*Ф. 7411, 12 ед. хр., 1962–1973 гг., оп. 1*

**комбината строительных материалов, р. п. Новосергиевка, Ново-  
сергиевский район**

*Ф. 7112, 31 ед. хр., 1950–1980 гг., оп. 1*

Производство природных строительных  
материалов

**щебеночного завода, г. Орск**

*Ф. 4985, 10 ед. хр., 1955–1972 гг., оп. 1*

Производство боеприпасов

**завода № 545, г. Чкалов**

*Ф. 1538, 40 ед. хр., 1941–1945 гг., оп. 1*

Производство шелковых тканей

**производственного шелкового объединения, г. Оренбург**

*Ф. 7903, 102 ед. хр., 1968–1987 гг., оп. 1*

**шелкокомбината, г. Оренбург**

*Ф. 2069, 197 ед. хр., 1942–1974 гг., оп. 1*

Производство трикотажа

**трикотажной фабрики, г. Оренбург**

*Ф. 639, 53 ед. хр., 1936–1962 гг., оп. 1*

**объединения «Оренбурггоршвейтрикотажбыт», г. Оренбург**

*Ф. 603, 132 ед. хр., 1933–1987 гг., оп. 1*

**производственного трикотажного объединения, г. Оренбург**  
Ф. 1519, 107 ед. хр., 1931–1987 гг., оп. 1

#### Швейная промышленность

**швейной фабрики управления бытового обслуживания облмест-  
прома, г. Оренбург**  
Ф. 6832, 14 ед. хр., 1940–1965 гг., оп. 1

**промышленно-торгового швейного объединения, г. Оренбург**  
Ф. 545, 284 ед. хр., 1934–1991 гг., оп. 1

**фабрики швейных и меховых изделий, г. Оренбург**  
Ф. 7872, 21 ед. хр., 1974–1980 гг., оп. 1

**фабрики бельевого трикотажа, г. Орск**  
Ф. 7755, 54 ед. хр., 1970–1988 гг., оп. 1

**швейной фабрики, г. Орск**  
Ф. 3386, 95 ед. хр., 1941–1990 гг., оп. 1

**швейной фабрики, г. Бугуруслан**  
Ф. 1626, 52 ед. хр., 1942–1987 гг., оп. 1

**швейной фабрики, г. Бузулук**  
Ф. 2154, 97 ед. хр., 1943–1988 гг., оп. 1

#### Кожевенно-обувная промышленность

**кожевенного завода им. С.М. Цвиллинга, г. Оренбург**  
Ф. 161, 136 ед. хр., 1922–1958 гг., оп. 1

**производственного кожевенно-обувного объединения «Урал»,  
г. Оренбург**  
Ф. 1476, 192 ед. хр., 1938–1991 гг., оп. 1

**сапоговаляльной фабрики, г. Оренбург**  
Ф. 1492, 82 ед. хр., 1935–1967 гг., оп. 1

#### Производство кожгалантереи

**кожгалантерейной фабрики, г. Оренбург**  
Ф. 7911, 82 ед. хр., 1930–1991 гг., оп. 1

**кожгалантерейной фабрики, г. Бузулук**

Ф. 2182, 108 ед. хр., 1942–1989 гг., оп. 1

**перчаточной фабрики, г. Бузулук**

Ф. 2185, 102 ед. хр., 1941–1989 гг., оп. 1

Производство волосяных и перо-пуховых изделий

**фабрики Оренбургских пуховых платков им. 60-летия СССР, г. Оренбург**

Ф. 1473, 71 ед. хр., 1938–1987 гг., оп. 1

Пищевая, микробиологическая и комбикормовая промышленность

**биофабрики, г. Орск**

Ф. 1374, 63 ед. хр., 1929–1987 гг., оп. 1

**кондитерской фабрики, г. Орск**

Ф. 7756, 20 ед. хр., 1972–1988 гг., оп. 1

**горпищекombината, г. Бугуруслан**

Ф. 1629, 43 ед. хр., 1940–1980 гг., оп. 1

**райпищепрома, г. Соль-Илецк**

Ф. 2386, 10 ед. хр., 1946–1959 гг., оп. 1

Мукомольно-крупяная и макаронная промышленность

г. Оренбурга

**крупзавода № 16**

Ф. 593, 45 ед. хр., 1932–1954 гг., оп. 1

**мельуправления**

Ф. 629, 19 ед. хр., 1936–1956 гг., оп. 1

**мельзавода № 2**

Ф. 597, 37 ед. хр., 1936–1972 гг., оп. 1

г. Орска

**мельничных предприятий**

Ф. 754, 6 ед. хр., 1923–1939 гг., оп. 1

**мелькомбината**

Ф. 2820, 16 ед. хр., 1942–1960 гг., оп. 1

районные

**мельзавода, г. Абдулино**

Ф. 1189, 16 ед. хр., 1927–1956 гг., оп. 1

**крупозавода, г. Абдулино**

Ф. 1229, 11 ед. хр., 1935–1956 гг., оп. 1

**мельзавода, г. Бузулук**

Ф. 985, 36 ед. хр., 1937–1969 гг., оп. 1

**мельзавода № 10, г. Сорочинск**

Ф. 2486, 9 ед. хр., 1940–1957 гг., оп. 1

**мельзавода № 11, г. Сорочинск**

Ф. 4442, 6 ед. хр., 1937–1953 гг., оп. 1

Хлебопекарная промышленность

**хлебокомбината, г. Медногорск**

Ф. 3341, 25 ед. хр., 1950–1980 гг., оп. 1

**хлебозавода, г. Новотроицк**

Ф. 7605, 19 ед. хр., 1966–1980 гг., оп. 1

г. Оренбурга

**комбината хлебопродуктов № 1**

Ф. 596, 72 ед. хр., 1934–1980 гг., оп. 1

**комбината хлебопродуктов № 2**

Ф. 558, 72 ед. хр., 1936–1980 гг., оп. 1

**комбината хлебопродуктов № 3**

Ф. 598, 76 ед. хр., 1935–1986 гг., оп. 1

**треста хлебопечения**

Ф. 632, 62 ед. хр., 1928–1958 гг., оп. 1



**хлебозавода № 2 треста «Рославхлеб»**

Ф. 1932, 32 ед. хр., 1940–1954 гг., оп. 1

**хлебокомбината**

Ф. 559, 122 ед. хр., 1936–1987 гг., оп. 1

**хлебозавода № 3 Оренбургского хлебокомбината**

Ф. 561, 62 ед. хр., 1935–1980 гг., оп. 1

г. Орска

**хлебопекарного производственного объединения**

Ф. 5060, 73 ед. хр., 1948–1987 гг., оп. 1

**хлебной базы № 34, п/я № 28**

Ф. 3372, 14 ед. хр., 1949–1961 гг., оп. 1

районные

**комбината хлебопродуктов, г. Абдулино**

Ф. 4291, 66 ед. хр., 1932–1989 гг., оп. 1

**хлебокомбината, г. Бугуруслан**

Ф. 1617, 51 ед. хр., 1940–1980 гг., оп. 1

**комбината хлебопродуктов, г. Бугуруслан**

Ф. 1640, 56 ед. хр., 1935–1987 гг., оп. 1

**хлебокомбината, г. Бузулук**

Ф. 1007, 71 ед. хр., 1937–1980 гг., оп. 1

**хлебокомбината, г. Соль-Илецк**

Ф. 5170, 19 ед. хр., 1945–1969 гг., оп. 1

**комбината хлебопродуктов, г. Сорочинск**

Ф. 2482, 68 ед. хр., 1935–1987 гг., оп. 1

**хлебокомбината, г. Сорочинск**

Ф. 5028, 13 ед. хр., 1947–1973 гг., оп. 1

**хлебокомбината, с. Тоцкое, Тоцкий район**

Ф. 7040, 12 ед. хр., 1946–1961 гг., 1971–1980 гг., оп. 1

Маслобойно-жировая промышленность

**маслоэкстракционного завода, г. Оренбург**

Ф. 557, 89 ед. хр., 1925–1986 гг., оп. 1

**маслозавода, с. Александровка, Александровский район**

Ф. 460, 7 ед. хр., 1956–1970 гг., оп. 1

**маслозавода, г. Кувандык**

Ф. 7766, 8 ед. хр., 1972–1980 гг., оп. 1

**маслозавода, с. Октябрьское, Октябрьский район**

Ф. 7184, 4 ед. хр., 1961–1969 гг., оп. 1

**маслозавода, р. п. Саракташ, Саракташский район**

Ф. 6627, 16 ед. хр., 1954–1980 гг., оп. 1

**маслозавода, г. Соль-Илецк**

Ф. 7323, 7 ед. хр., 1962–1969 гг., оп. 1

Производство мяса и мясных продуктов

**птицефабрики «Восточная», г. Новотроицк**

Ф. 7825, 28 ед. хр., 1974–1987 гг., оп. 1

**мясокомбината, г. Оренбург**

Ф. 1736, 89 ед. хр., 1931–1987 гг., оп. 1

**мясокомбината, г. Бугуруслан**

Ф. 7287, 36 ед. хр., 1962–1987 гг., оп. 1

**птицефабрики «Гайская», г. Гай**

Ф. 7779, 35 ед. хр., 1972–1987 гг., оп. 1

**птицефабрики «Уральская», г. Гай**

Ф. 7955, 19 ед. хр., 1981–1987 гг., оп. 1

**птицефабрики «Орская», р. п. Новоорск, Новоорский район**

Ф. 6210, 71 ед. хр., 1953–1987 гг., оп. 1

**птицефабрики, п. Караванный, Оренбургский район**

Ф. 708, 48 ед. хр., 1945–1987 гг., оп. 1

**птицефабрики «Россия», г. Оренбург, Оренбургский район**  
Ф. 7665, 12 ед. хр., 1981–1987 гг., оп. 1

**птицефабрики «Большевик», п. Светлый, Сакмарский район**  
Ф. 5482, 48 ед. хр., 1948–1988 гг., оп. 1

**мясокомбината, г. Сорочинск**  
Ф. 4433, 85 ед. хр., 1929–1987 гг., оп. 1

#### Производство молочных продуктов

**гормолзавода, г. Медногорск**  
Ф. 7308, 2 ед. хр., 1956–1991 гг., оп. 1

**гормолзавода «Оренбургский», г. Оренбург**  
Ф. 1699, 98 ед. хр., 1939–1987 гг., оп. 1

**маслосырбазы, г. Оренбург**  
Ф. 1732, 32 ед. хр., 1935–1965 гг., оп. 1

**гормолзавода, г. Орск**  
Ф. 1828, 30 ед. хр., 1942–1969 гг., оп. 1

**молкомбината, г. Бугуруслан**  
Ф. 3848, 30 ед. хр., 1951–1980 гг., оп. 1

**молкомбината, г. Абдулино**  
Ф. 4287, 45 ед. хр., 1938–1980 гг., оп. 1

**головного маслосырзавода, р. п. Акбулак, Акбулакский район**  
Ф. 7995, 10 ед. хр., 1949–1980 гг., оп. 1

**Никольского головного маслозавода, с. Никольское, Сакмарский район**  
Ф. 6581, 8 ед. хр., 1956–1961 гг., оп. 1

**Новосергиевского головного маслозавода, р. п. Новосергиевка, Новосергиевский район**  
Ф. 5733, 14 ед. хр., 1953–1976 гг., оп. 1

**маслосырзавода, с. Пономаревка, Пономаревский район**  
Ф. 2915, 21 ед. хр., 1938–1961 гг., оп. 1

**молкомбината, г. Сорочинск**

Ф. 2485, 52 ед. хр., 1947–1987 гг., оп. 1

Рыбная промышленность

**госрыбтреста, г. Чкалов**

Ф. 1687, 15 ед. хр., 1946–1955 гг., оп. 1

Производство пищевых консервов

**мясоконсервного комбината, г. Орск**

Ф. 760, 661 ед. хр., 1931–1989 гг., оп. 1

**консервного завода, р. п. Саракташ, Саракташский район**

Ф. 7312, 17 ед. хр., 1963–1980 гг., оп. 1

Ликеро-водочная промышленность

**ликеро-водочного завода, г. Оренбург**

Ф. 1485, 59 ед. хр., 1928–1980 гг., оп. 1

**ликеро-водочного завода, г. Орск**

Ф. 766, 37 ед. хр., 1927–1972 гг., оп. 1

**ликеро-водочного завода, г. Бузулук**

Ф. 1091, 48 ед. хр., 1944–1970 гг., оп. 1

Производство пива

**пивоваренного завода, г. Медногорск**

Ф. 2742, 25 ед. хр., 1949–1980 гг., оп. 1

**пивоваренного завода, г. Оренбург**

Ф. 144, 102 ед. хр., 1924–1972 гг., оп. 1

**пивоваренного завода, г. Орск**

Ф. 3374, 24 ед. хр., 1947–1972 гг., оп. 1

Комбикормовая промышленность

**Оренбургского ордена Трудового Красного Знамени комбикормового завода, г. Оренбург**

Ф. 2825, 81 ед. хр., 1948–1987 гг., оп. 1

Полиграфическое производство  
и производство культтоваров

**фабрики беловых товаров, г. Оренбург**

Ф. 7501, 10 ед. хр., 1960–1976 гг., оп. 1

Местная промышленность

**промкомбината облеглопрома, г. Оренбург**

Ф. 1887, 23 ед. хр., 1943–1960 гг., оп. 1

**горпромкомбината, г. Бузулук**

Ф. 2141, 18 ед. хр., 1943–1960 гг., оп. 1

**райпромкомбината, г. Абдулино**

Ф. 7319, 4 ед. хр., 1959–1971 гг., оп. 1

**Озерного камышитового завода, р. п. Адамовка, Адамовский район**

Ф. 7165, 4 ед. хр., 1958–1971 гг., оп. 1

**райпромкомбината, с. Сакмара, Сакмарский район**

Ф. 7003, 4 ед. хр., 1957–1961 гг., оп. 1

**фаянсового завода, р. п. Саракташ, Саракташский район**

Ф. 3257, 37 ед. хр., 1943–1980 гг., оп. 1

**промкомбината, с. Северное, Северный район**

Ф. 7094, 5 ед. хр., 1957–1962 гг., оп. 1

**райпромкомбината, г. Соль-Илецк**

Ф. 3193, 16 ед. хр., 1946–1968 гг., оп. 1

**райпромкомбината, г. Сорочинск**

Ф. 2512, 17 ед. хр., 1943–1973 гг., оп. 1

**райпромкомбината, с. Ташла, Ташлинский район**

Ф. 518, 12 ед. хр., 1938–1954 гг., оп. 1

Кустарная промышленность

**кустпромсоюза, р. п. Сорочинск, Сорочинский район**

Ф. 5408, 4 ед. хр., 1933–1936 гг., оп. 1

## СТРОИТЕЛЬСТВО

### Региональные органы управления строительством

г. Медногорска

**строительного управления № 4**  
Ф. 1667, 120 ед. хр., 1940–1991 гг., оп. 1

г. Новотроицка

**строительного управления «Уралдомремонт»**  
Ф. 7992, 24 ед. хр., 1962–1987 гг., оп. 1

**специализированного строительного-монтажного управления № 8**  
Ф. 7966, 11 ед. хр., 1981–1986 гг., оп. 1

г. Оренбурга

**2-го монтажного управления специализированного треста «Востокнефтезаводмонтаж»**  
Ф. 7491, 6 ед. хр., 1962–1970 гг., оп. 1

**городской ремонтно-строительной конторы**  
Ф. 1535, 27 ед. хр., 1926–1956 гг., оп. 1

**мостостроительного управления № 23**  
Ф. 7688, 5 ед. хр., 1969–1971 гг., оп. 1

**областной проектной конторы исполкома облсовета**  
Ф. 3396, 16 ед. хр., 1951–1960 гг., оп. 1

**областного дорожно-строительного управления**  
Ф. 6838, 11 ед. хр., 1948–1964 гг., оп. 1

**областного промышленного строительного треста**  
Ф. 613, 5 ед. хр., 1936–1937 гг., оп. 1

**строительного управления ТЭЦ Оренбургского газоперерабатывающего завода**  
Ф. 7937, 21 ед. хр., 1980–1987 гг., оп. 1

**стройуправления № 3 треста «Оренбургстрой»**

Ф. 7013, 3 ед. хр., 1956–1958 гг., оп. 1

**треста «Оренбурггоргражданстрой»**

Ф. 5511, 192 ед. хр., 1931–1988 гг., оп. 1

**треста «Облремстройбыт»**

Ф. 7863, 19 ед. хр., 1974–1980 гг., оп. 1

**управления механизированных работ «Главоренбургстрой»**

Ф. 7936, 16 ед. хр., 1980–1985 гг., оп. 1

**управления строительно-монтажного треста «Оренбургзаводстрой»**

Ф. 7905, 45 ед. хр., 1972–1987 гг., оп. 1

г. Орска

**строительного треста № 1 Министерства тяжелого машиностроения**

Ф. 7988, 22 ед. хр., 1942–1953 гг., оп. 1

**управления строительства треста «Орскводстрой»**

Ф. 7469, 14 ед. хр., 1965–1973 гг., оп. 1

районные

**ремонтно-строительного управления, Бугурусланский район**

Ф. 2848, 30 ед. хр., 1946–1973 гг., оп. 1

**строительно-монтажного управления треста «Приволжхлебстрой»,  
г. Бугуруслан**

Ф. 5895, 25 ед. хр., 1954–1959 гг., оп. 1

**строительного управления № 3 треста «Востокнефтестрой», г. Бугу-  
руслан**

Ф. 1613, 43 ед. хр., 1943–1987 гг., оп. 1

**строительно-монтажной конторы треста «Оренбургнефтегазраз-  
ведка», г. Бугуруслан**

Ф. 7208, 13 ед. хр., 1957–1969 гг., оп. 1

**управления треста «Бузулуксовхозстрой», г. Бузулук**

Ф. 5547, 9 ед. хр., 1954–1965 гг., оп. 1

**строительного управления № 1 треста «Востокнефтестрой», г. Бузулук**

Ф. 7652, 20 ед. хр., 1968–1987 гг., оп. 1

**сельского строительного комбината, г. Бузулук**

Ф. 7653, 61 ед. хр., 1967–1991 гг., оп. 1

**шахтостроительного управления, г. Гай**

Ф. 7975, 12 ед. хр., 1982–1987 гг., оп. 1

**ремонтно-строительного специализированного управления «Уралцветметремонт», г. Гай**

Ф. 7986, 10 ед. хр., 1983–1987 гг., оп. 1

**дорожного ремонтно-строительного управления, р. п. Домбаровский, Домбаровский район**

Ф. 7879, 7 ед. хр., 1974–1980 гг., оп. 1

**строительного управления Ириклинской ГРЭС, Новоорский район**

Ф. 6182, 81 ед. хр., 1953–1987 гг., оп. 1

**управления «Асбестстрой», п. Светлый, Светлинский район**

Ф. 7388, 12 ед. хр., 1962–1969 гг., оп. 1

**строительного управления № 2 треста «Орскпромстрой» им. 50-летия СССР, г. Ясный**

Ф. 7729, 80 ед. хр., 1971–1981 гг., оп. 1

#### Гражданское и жилищное строительство

**Водрема-20, г. Оренбург**

Ф. 7601, 24 ед. хр., 1964–1970 гг., оп. 1

**проектно-строительного объединения «Оренбурггражданстрой», г. Оренбург**

Ф. 7904, 74 ед. хр., 1976–1987 гг., оп. 1

**треста «Оренбургжилстрой», г. Оренбург**

Ф. 7633, 101 ед. хр., 1966–1986 гг., оп. 1

**военстроя № 257, г. Чкалов, Чкаловский район**

Ф. 2090, 3 ед. хр., 1932–1940 гг., оп. 1



**строительного комбината «Орский» объединения «Оренбургагро-  
промстрой», г. Орск**

Ф. 7406, 131 ед. хр., 1963–1991 гг., оп. 1

**межколхозной передвижной механизированной колонны, г. Бугу-  
руслан**

Ф. 7285, 20 ед. хр., 1961–1980 гг., оп. 1

**механизированной колонны № 94 треста «Оренбургсельэлектро-  
сетьстрой», г. Бугуруслан**

Ф. 7288, 17 ед. хр., 1961–1980 гг., оп. 1

**передвижной механизированной колонны треста «Оренбургтяж-  
строй», г. Бугуруслан**

Ф. 7857, 23 ед. хр., 1974–1987 гг., оп. 1

**передвижной механизированной колонны треста «Оренбургвод-  
строй», г. Бузулук**

Ф. 7700, 39 ед. хр., 1967–1980 гг., оп. 1

**межколхозной строительной организации, г. Бузулук**

Ф. 7547, 4 ед. хр., 1962–1965 гг., оп. 1

**межколхозной передвижной механизированной колонны, г. Абдулино**

Ф. 7315, 14 ед. хр., 1963–1980 гг., оп. 1

**передвижной механизированной колонны № 5, г. Абдулино**

Ф. 7816, 13 ед. хр., 1971–1980 гг., оп. 1

**передвижной механизированной колонны № 561, г. Абдулино**

Ф. 7772, 8 ед. хр., 1973–1980 гг., оп. 1

**передвижной механизированной колонны № 15, р. п. Адамовка,  
Адамовский район**

Ф. 7428, 28 ед. хр., 1956–1980 гг., оп. 1

**межколхозной строительной организации, р. п. Акбулак, Акбулак-  
ский район**

Ф. 7557, 5 ед. хр., 1959–1969 гг., оп. 1

**передвижной механизированной колонны № 302, р. п. Акбулак, Ак-  
булакский район**

Ф. 7617, 11 ед. хр., 1966–1980 гг., оп. 1

**межколхозной передвижной механизированной колонны № 10,  
с. Асекеево, Асекеевский район**  
Ф. 7996, 18 ед. хр., 1967–1980 гг., оп. 1

**межколхозной передвижной механизированной колонны № 2,  
с. Беляевка, Беляевский район**  
Ф. 7818, 8 ед. хр., 1973–1980 гг., оп. 1

**межколхозной передвижной механизированной колонны, с. Гра-  
чевка, Грачевский район**  
Ф. 7703, 11 ед. хр., 1968–1980 гг., оп. 1

**механизированной колонны № 42, р. п. Домбаровский, Домбаров-  
ский район**  
Ф. 7480, 2 ед. хр., 1963–1966 гг., оп. 1

**передвижной механизированной колонны № 160, р. п. Домбаров-  
ский, Домбаровский район**  
Ф. 7781, 4 ед. хр., 1973–1977 гг., оп. 1

**межколхозной передвижной механизированной колонны, с. Илек,  
Илекский район**  
Ф. 7783, 19 ед. хр., 1969–1980 гг., оп. 1

**межколхозной передвижной механизированной колонны № 38,  
р. п. Красноярский, Кваркенский район**  
Ф. 7606, 25 ед. хр., 1965–1980 гг., оп. 1

**передвижной механизированной колонны № 560 треста «Облсель-  
строй», г. Кувандык**  
Ф. 7768, 9 ед. хр., 1971–1980 гг., оп. 1

**межколхозной передвижной механизированной колонны треста  
«Облмежколхозстрой», г. Кувандык**  
Ф. 7362, 15 ед. хр., 1962–1980 гг., оп. 1

**передвижной механизированной колонны № 3 треста «Орсквод-  
строй», г. Кувандык**  
Ф. 7361, 10 ед. хр., 1964–1980 гг., оп. 1

**межколхозной передвижной механизированной колонны № 18,  
с. Курманаевка, Курманаевский район**  
Ф. 7851, 8 ед. хр., 1974–1980 гг., оп. 1

**межколхозной передвижной механизированной колонны, с. Матвеевка, Матвеевский район**

*Ф. 7398, 41 ед. хр., 1965–1980 гг., оп. 1*

**строительной передвижной механизированной колонны «Новоорская», р. п. Новоорск, Новоорский район**

*Ф. 6186, 68 ед. хр., 1955–1987 гг., оп. 1*

**передвижной механизированной колонны № 1 треста «Орскводстрой», р. п. Новоорск, Новоорский район**

*Ф. 7332, 10 ед. хр., 1963–1971 гг., оп. 1*

**межколхозной передвижной механизированной колонны № 20, р. п. Новосергиевка, Новосергиевский район**

*Ф. 7354, 6 ед. хр., 1960–1974, оп. 1*

**межколхозной передвижной механизированной колонны № 154, р. п. Новосергиевка, Новосергиевский район**

*Ф. 7656, 30 ед. хр., 1966–1980 гг., оп. 1*

**межколхозной передвижной механизированной колонны, с. Октябрьское, Октябрьский район**

*Ф. 7698, 11 ед. хр., 1970–1980 гг., оп. 1*

**межколхозной передвижной механизированной колонны № 40, р. п. Первомайский, Первомайский район**

*Ф. 7628, 28 ед. хр., 1966–1980 гг., оп. 1*

**межколхозной передвижной механизированной колонны, р. п. Первомайский, Первомайский район**

*Ф. 7629, 17 ед. хр., 1966–1980 гг., оп. 1*

**межколхозной передвижной механизированной колонны № 27, с. Северное, Северный район**

*Ф. 7865, 7 ед. хр., 1973–1980 гг., оп. 1*

**межколхозной передвижной механизированной колонны № 1048, г. Соль-Илецк**

*Ф. 7322, 19 ед. хр., 1962–1980 гг., оп. 1*

**межколхозной строительной организации, г. Соль-Илецк**

*Ф. 7325, 8 ед. хр., 1962–1969 гг., оп. 1*

**межколхозной передвижной механизированной колонны № 213,  
г. Сорочинск**

Ф. 7393, 25 ед. хр., 1961–1980 гг., оп. 1

**дорожной передвижной механизированной колонны № 3, г. Сорочинск**

Ф. 7923, 7 ед. хр., 1977–1980 гг., оп. 1

**межколхозной передвижной механизированной колонны № 29,  
г. Сорочинск**

Ф. 7889, 17 ед. хр., 1975–1980 гг., оп. 1

**передвижной механизированной колонны «Оренбургводстрой»,  
г. Сорочинск**

Ф. 7910, 9 ед. хр., 1976–1980 гг., оп. 1

**передвижной механизированной колонны «Оренбургсельхозмонтаж», г. Сорочинск**

Ф. 7791, 9 ед. хр., 1973–1980 гг., оп. 1

**межколхозной передвижной механизированной колонны, с. Ташла,  
Ташлинский район**

Ф. 7697, 11 ед. хр., 1966–1980 гг., оп. 1

**межколхозной передвижной механизированной колонны, с. Тоцкое,  
Тоцкий район**

Ф. 7701, 15 ед. хр., 1970–1980 гг., оп. 1

#### Промышленное строительство

г. Оренбурга

**арендного предприятия «Оренбургнефтегазстрой»**

Ф. 7890, 113 ед. хр., 1974–1991 гг., оп. 1

**облколхозстройобъединения**

Ф. 7784, 20 ед. хр., 1965–1985 гг., оп. 1

**мостостроительного отряда № 56**

Ф. 7949, 21 ед. хр., 1981–1991 гг., оп. 1

**строительно-монтажного управления треста «Оренбургводстрой»**

Ф. 6982, 6 ед. хр., 1951–1963 гг., оп. 1

**треста «Востокспецгазстрой»**

Ф. 7795, 109 ед. хр., 1973–1991 гг., оп. 1

**треста «Оренбурггазстрой»**

Ф. 7739, 99 ед. хр., 1971–1986 гг., оп. 1

**треста «Оренбургдорстрой»**

Ф. 7929, 69 ед. хр., 1977–1991 гг., оп. 1

**треста «Оренбургкомплектмонтаж»**

Ф. 7984, 14 ед. хр., 1983–1989 гг., оп. 1

**треста «Оренбургпромстрой»**

Ф. 5514, 254 ед. хр., 1952–1987 гг., оп. 1

**объединения «Оренбургоблсельстрой»**

Ф. 7502, 352 ед. хр., 1953–1986 гг., оп. 1

**треста «Оренбургсельэлектросетьстрой»**

Ф. 7591, 5 ед. хр., 1959–1968 гг., оп. 1

**треста «Оренбургспецстрой»**

Ф. 7470, 93 ед. хр., 1965–1987 гг., оп. 1

**треста «Оренбургтрансстрой»**

Ф. 4516, 135 ед. хр., 1947–1987 гг., оп. 1

**треста «Оренбургцелинстрой»**

Ф. 7528, 13 ед. хр., 1954–1961 гг., оп. 1

**треста «Южуралгазстрой»**

Ф. 7740, 3 ед. хр., 1969–1972 гг., оп. 1

г. Орск

**треста «Орскжилстрой»**

Ф. 7405, 186 ед. хр., 1960–1991 гг., оп. 1

**треста «Орскпромстрой» им. 50-летия СССР**

Ф. 2979, 502 ед. хр., 1931–1991 гг., оп. 1

районные

**треста «Южуралтяжстрой», г. Гай**  
Ф. 2440, 400 ед. хр., 1935–1987 гг., оп. 1

**треста «Бурукталникельстрой», п. Светлый, Светлинский район**  
Ф. 7384, 34 ед. хр., 1962–1978 гг., оп. 1

Строительство подземных сооружений

**Ново-Киевского строительного участка «Рудстрой», с. Ново-Киевка, Гайский район**  
Ф. 742, 26 ед. хр., 1930–1959 гг., оп. 1

Строительство сельскохозяйственных объектов

**строительства терминального элеватора, г. Чкалов**  
Ф. 599, 13 ед. хр., 1937–1941 гг., оп. 1

Строительство объектов электротеплоэнергетики

**Оренбургского монтажного управления треста «Южуралэлектро-монтаж», г. Оренбург**  
Ф. 7498, 9 ед. хр., 1957–1970 гг., оп. 1

ТРАНСПОРТ

Региональные органы управления транспортом

г. Оренбурга

**автотранспортной конторы**  
Ф. 1533, 32 ед. хр., 1935–1952 гг., оп. 1

**дорожного управления рабочего снабжения Оренбургской железной дороги**  
Ф. 1705, 23 ед. хр., 1934–1959 гг., оп. 1

**Оренбургского отделения Южно-Уральской железной дороги**  
Ф. 1729, 243 ед. хр., 1937–1987 гг., оп. 1

**транспортной конторы облпотребсоюза**  
Ф. 1529, 5 ед. хр., 1940–1955 гг., оп. 1

**троллейбусного управления**

Ф. 6849, 67 ед. хр., 1953–1987 гг., оп. 1

**управления Оренбургской железной дороги**

Ф. 1295, 333 ед. хр., 1934–1959 гг., оп. 1

**управления Ташкентской железной дороги**

Ф. 140, 36 ед. хр., 1920–1928 гг., оп. 1

г. Орска

**автотранспортной конторы № 4**

Ф. 7415, 6 ед. хр., 1962–1967 гг., оп. 1

**автобазы № 1**

Ф. 7421, 8 ед. хр., 1962–1968 гг., оп. 1

**Орского отделения Южно-Уральской железной дороги**

Ф. 7894, 26 ед. хр., 1975–1989 гг., оп. 1

**трамвайного управления**

Ф. 5574, 57 ед. хр., 1948–1988 гг., оп. 1

г. Бузулука

**Бузулукского отделения Куйбышевской железной дороги, г. Бузулук**

Ф. 2145, 24 ед. хр., 1947–1959 гг., оп. 1

районные

**линейного управления автомобильных дорог, р. п. Новосергиевка,  
Новосергиевский район**

Ф. 7847, 8 ед. хр., 1973–1977 гг., оп. 1

**линейного управления автомобильных дорог, г. Сорочинск**

Ф. 7793, 13 ед. хр., 1968–1980 гг., оп. 1

Предприятия грузового автотранспорта

г. Новотроицка

**производственного объединения грузового автотранспорта**

Ф. 7990, 23 ед. хр., 1961–1986 гг., оп. 1

г. Оренбурга

**производственного объединения грузового автотранспорта № 1**  
Ф. 7892, 37 ед. хр., 1965–1988 гг., оп. 1

**филиала № 3 производственного объединения грузового автотранспорта № 1**  
Ф. 7600, 17 ед. хр., 1964–1980 гг., оп. 1

**производственного объединения грузового автотранспорта № 2**  
Ф. 7598, 55 ед. хр., 1962–1987 гг., оп. 1

**филиала № 2 Оренбургского производственного объединения грузового автотранспорта № 1**  
Ф. 7873, 21 ед. хр., 1974–1980 гг., оп. 1

г. Орска

**производственного объединения грузового автотранспорта № 1**  
Ф. 3360, 58 ед. хр., 1946–1989 гг., оп. 1

**производственного объединения грузового автотранспорта № 2**  
Ф. 7940, 27 ед. хр., 1970–1987 гг., оп. 1

г. Бузулука

**производственного объединения грузового автотранспорта**  
Ф. 7854, 46 ед. хр., 1946–1988 гг., оп. 1

Предприятия пассажирского автотранспорта

г. Медногорска

**автоколонны № 1592**  
Ф. 7668, 39 ед. хр., 1969–1988 гг., оп. 1

**пассажирского автотранспортного предприятия**  
Ф. 5513, 65 ед. хр., 1954–1991 гг., оп. 1

г. Новотроицка

**пассажирского автопредприятия**  
Ф. 7993, 50 ед. хр., 1958–1986 гг., оп. 1



г. Оренбурга

**автоколонны № 1174**

Ф. 3458, 40 ед. хр., 1950–1971 гг., оп. 1

**автотранспортного предприятия**

Ф. 7509, 18 ед. хр., 1960–1971 гг., оп. 1

**автоколонны № 1173**

Ф. 6876, 23 ед. хр., 1954–1971 гг., оп. 1

**автоколонны № 1825**

Ф. 7715, 51 ед. хр., 1969–1987 гг., оп. 1

**производственного объединения пассажирского автотранспорта № 1**

Ф. 7935, 21 ед. хр., 1979–1987 гг., оп. 1

**производственного объединения пассажирского автотранспорта № 2**

Ф. 7453, 54 ед. хр., 1960–1990 гг., оп. 1

**пассажирского автотранспортного предприятия № 1**

Ф. 7449, 33 ед. хр., 1963–1987 гг., оп. 1

**пассажирского автотранспортного предприятия № 5**

Ф. 6874, 50 ед. хр., 1946–1987 гг., оп. 1

**пассажирского автотранспортного предприятия № 6**

Ф. 8000, 7 ед. хр., 1984–1986 гг., оп. 1

г. Орска

**пассажирского автотранспортного предприятия № 2**

Ф. 7414, 48 ед. хр., 1962–1988 гг., оп. 1

**автоколонны № 1175**

Ф. 7410, 49 ед. хр., 1962–1988 гг., оп. 1

**автоколонны № 2 треста «Оренбургтрансстрой»**

Ф. 7422, 8 ед. хр., 1962–1969 гг., оп. 1

**автоколонны № 1826**

Ф. 3356, 47 ед. хр., 1950–1987 гг., оп. 1

районные

**автоколонны № 1822, г. Абдулино**

Ф. 4314, 44 ед. хр., 1947–1990 гг., оп. 1

**автоколонны № 1594, г. Бузулук**

Ф. 7960, 18 ед. хр., 1981–1989 гг., оп. 1

**автоколонны № 1820, г. Бугуруслан**

Ф. 7213, 37 ед. хр., 1959–1987 гг., оп. 1

**пассажирского автотранспортного предприятия, г. Бугуруслан**

Ф. 2849, 49 ед. хр., 1947–1987 гг., оп. 1

**пассажирского автотранспортного предприятия, г. Гай**

Ф. 7953, 14 ед. хр., 1981–1988 гг., оп. 1

**автоколонны № 1175, р. п. Домбаровский, Домбаровский район**

Ф. 7097, 8 ед. хр., 1958–1969 гг., оп. 1

**пассажирского автотранспортного предприятия, р. п. Саракташ, Саракташский район**

Ф. 3290, 26 ед. хр., 1937–1980 гг., оп. 1

**автоколонны № 1819, г. Сорочинск**

Ф. 2496, 32 ед. хр., 1945–1980 гг., оп. 1

**пассажирского автотранспортного предприятия, г. Сорочинск**

Ф. 7922, 26 ед. хр., 1977–1987 гг., оп. 1

Предприятия специализированного  
автотранспорта

**транспортного предприятия «Транссельхозтехника», г. Абдулино**

Ф. 7817, 16 ед. хр., 1974–1983 гг., оп. 1

**транспортного предприятия «Транссельхозтехника», г. Бугуруслан**

Ф. 7855, 7 ед. хр., 1974–1980 гг., оп. 1

**транспортного предприятия «Транссельхозтехника», с. Илек, Илекский район**

Ф. 7782, 20 ед. хр., 1972–1980 гг., оп. 1

**транспортного предприятия «Транссельхозтехника», с. Плешаново,  
Красногвардейский район**

*Ф. 7804, 11 ед. хр., 1973–1980 гг., оп. 1*

**транспортного предприятия «Транссельхозтехника», г. Кувандык**

*Ф. 7887, 6 ед. хр., 1975–1980 гг., оп. 1*

**транспортного предприятия «Транссельхозтехника», с. Курманаев-  
ка, Курманаевский район**

*Ф. 7893, 8 ед. хр., 1975–1980 гг., оп. 1*

**автокомбината, р. п. Новоорск, Новоорский район**

*Ф. 7230, 44 ед. хр., 1960–1987 гг., оп. 1*

**автопредприятия, р. п. Новосергиевка, Новосергиевский район**

*Ф. 7113, 41 ед. хр., 1947–1980 гг., оп. 1*

**транспортного предприятия «Транссельхозтехника», с. Октябрь-  
ское, Октябрьский район**

*Ф. 7403, 10 ед. хр., 1955–1980 гг., оп. 1*

**автотранспортного предприятия «Транссельхозтехника», г. Соль-  
Илецк**

*Ф. 7805, 8 ед. хр., 1973–1980 гг., оп. 1*

**969-го дорожного участка, г. Соль-Илецк**

*Ф. 7320, 6 ед. хр., 1962–1968 гг., оп. 1*

**транспортного предприятия «Транссельхозтехника», г. Сорочинск**

*Ф. 7913, 7 ед. хр., 1976–1980 гг., оп. 1*

**автотранспортного предприятия, г. Сорочинск**

*Ф. 4440, 14 ед. хр., 1947–1970 гг., оп. 1*

**транспортного предприятия «Транссельхозтехника», с. Тоцкое, Тоц-  
кий район**

*Ф. 7702, 16 ед. хр., 1970–1980 гг., оп. 1*

**автокомбината, с. Тоцкое, Тоцкий район**

*Ф. 7977, 18 ед. хр., 1982–1991 гг., оп. 1*

Сервисное обслуживание специализированного автотранспорта

**дорожных электромеханических мастерских, г. Оренбург**

Ф. 4518, 13 ед. хр., 1947–1958 гг., оп. 1

**авторемонтного завода, г. Бугуруслан**

Ф. 3839, 19 ед. хр., 1949–1961 гг., оп. 1

Предприятия автомобильного промышленного транспорта

**автотранспортной базы № 2, г. Новотроицк**

Ф. 7967, 14 ед. хр., 1981–1987 гг., оп. 1

г. Оренбурга

**областного автомобильного треста «Союззаготтранс»**

Ф. 1531, 19 ед. хр., 1940–1962 гг., оп. 1

**производственного объединения автомобильного транспорта**

Ф. 8002, 4 ед. хр., 1987–1988 гг., оп. 1

**территориально-производственного объединения «Оренбургавто-  
транс»**

Ф. 7797, 36 ед. хр., 1973–1991 гг., оп. 1

**автобазы «Оренбургэнерго»**

Ф. 7693, 50 ед. хр., 1958–1986 гг., оп. 1

**автобазы № 5 треста «Оренбургстройтранс»**

Ф. 7499, 2 ед. хр., 1959–1968 гг., оп. 1

г. Орска

**автобазы № 1**

Ф. 7942, 35 ед. хр., 1970–1987 гг., оп. 1

**автохозяйства № 10**

Ф. 5531, 19 ед. хр., 1947–1961, оп. 1

районные

**автохозяйства, г. Бугуруслан**

Ф. 2844, 20 ед. хр., 1947–1964 гг., оп. 1

**автохозяйства № 2, г. Бузулук**

Ф. 2170, 35 ед. хр., 1936–1964 гг., оп. 1

**автобазы № 5, п. Светлый, Светлинский район**

Ф. 7389, 14 ед. хр., 1964–1977 гг., оп. 1

**Железнодорожные станции, вокзалы, депо**

**железнодорожной станции Медногорск, г. Медногорск**

Ф. 1671, 40 ед. хр., 1938–1980 гг., оп. 1

**железнодорожной станции Новотроицк, г. Новотроицк**

Ф. 7989, 36 ед. хр., 1951–1980 гг., оп. 1

**г. Оренбурга**

**вагонного депо станции Оренбург**

Ф. 2442, 238 ед. хр., 1932–1990 гг., оп. 1

**железнодорожной станции Оренбург Южно-Уральской железной  
дороги**

Ф. 1773, 168 ед. хр., 1933–1987 гг., оп. 1

**локомотивного депо Оренбург**

Ф. 2072, 209 ед. хр., 1933–1987 гг., оп. 1

**Оренбургского железнодорожного узла**

Ф. 4540, 58 ед. хр., 1937–1986 гг., оп. 1

**г. Орска**

**вагонного депо**

Ф. 3361, 108 ед. хр., 1952–1987 гг., оп. 1

**железнодорожной станции Никель**

Ф. 2827, 52 ед. хр., 1941–1980 гг., оп. 1

**железнодорожной станции Новый Город**

Ф. 5595, 8 ед. хр., 1952–1957 гг., оп. 1

**железнодорожной станции Орск**

Ф. 2812, 72 ед. хр., 1928–1980 гг., оп. 1

**локомотивного депо**

Ф. 7978, 131 ед. хр., 1931–1989 гг., оп. 1

**локомотивстроя**

Ф. 2814, 22 ед. хр., 1932–1937 гг., оп. 1

**Орского железнодорожного узла**

Ф. 771, 122 ед. хр., 1937–1958, 1972–1991 гг., оп. 1

Абдулинского района

**узлового парткома ст. Абдулино Куйбышевской железной дороги,  
г. Абдулино**

Ф. 4269, 28 ед. хр., 1940–1990 гг., оп. 1

**железнодорожной станции Абдулино, г. Абдулино**

Ф. 4258, 52 ед. хр., 1934–1990 гг., оп. 1

**вагонного депо станции Абдулино, г. Абдулино**

Ф. 4286, 64 ед. хр., 1936–1991 гг., оп. 1

**локомотивного депо станции Абдулино**

Ф. 1176, 108 ед. хр., 1923–1990 гг., оп. 1

Адамовского района

**локомотивного депо станции Шильда-Новая, ст. Шильда**

Ф. 7427, 13 ед. хр., 1965–1980 гг., оп. 1

Акбулакского района

**железнодорожной станции Акбулак, р. п. Акбулак**

Ф. 4172, 43 ед. хр., 1925–1987 гг., оп. 1

**парткома узла ст. Акбулак, р. п. Акбулак**

Ф. 4174, 21 ед. хр., 1937–1958 гг., оп. 1

Асекеевского района

**железнодорожного разъезда Кисла, с. Новое Султангулово**

Ф. 5675, 4 ед. хр., 1953–1968 гг., оп. 1

**железнодорожной станции Асекеево, с. Асекеево**

Ф. 5681, 9 ед. хр., 1953–1966 гг., оп. 1

**железнодорожной станции Заглядино, с. Заглядино**

Ф. 5680, 17 ед. хр., 1937–1968 гг., оп. 1

**железнодорожной станции Филипповка, с. Мартыновка**

Ф. 5683, 15 ед. хр., 1950–1969 гг., оп. 1

Бугурусланского района

**железнодорожной станции Бугуруслан, г. Бугуруслан**

Ф. 1573, 55 ед. хр., 1937–1980 гг., оп. 1

Бузулукского района

**железнодорожного узла станции Бузулук, г. Бузулук**

Ф. 7971, 24 ед. хр., 1982–1990 гг., оп. 1

**железнодорожной станции Колтубанка, п. Колтубановский**

Ф. 3550, 26 ед. хр., 1937–1973 гг., оп. 1

**локомотивного депо станции Бузулук, г. Бузулук**

Ф. 992, 117 ед. хр., 1932–1989 гг., оп. 1

**вагонного депо станции Бузулук, г. Бузулук**

Ф. 993, 109 ед. хр., 1937–1989 гг., оп. 1

**железнодорожной станции Бузулук, г. Бузулук**

Ф. 981, 53 ед. хр., 1935–1989 гг., оп. 1

Гайского района

**железнодорожной станции Халилово, п. Халилово**

Ф. 731, 10 ед. хр., 1938–1984 гг., оп. 1

Домбаровского района

**железнодорожной станции Профинтерн, р. п. Домбаровский**

Ф. 5147, 10 ед. хр., 1952–1975, оп. 1

Кувандыкского района

**железнодорожного узла станции Кувандык, г. Кувандык**  
Ф. 7957, 16 ед. хр., 1981–1988 гг., оп. 1

**железнодорожной станции Кувандык Южно-Уральской железной  
дороги, г. Кувандык**  
Ф. 1382, 31 ед. хр., 1933–1980 гг., оп. 1

**депо станции Кувандык, г. Кувандык**  
Ф. 2004, 46 ед. хр., 1939–1986 гг., оп. 1

Матвеевского района

**железнодорожной станции Сарай-Гир, с. Матвеевка**  
Ф. 5093, 48 ед. хр., 1944–1980 гг., оп. 1

Новоорского района

**железнодорожной станции Новоорск, р. п. Новоорск**  
Ф. 6181, 17 ед. хр., 1953–1981 гг., оп. 1

Ново-Покровского района

**железнодорожной станции Сара, ст. Сара**  
Ф. 1343, 14 ед. хр., 1930–1961 гг., оп. 1

Новосергиевского района

**железнодорожного узла станции Новосергиевская, р. п. Новосергиев-  
евка**  
Ф. 1549, 8 ед. хр., 1937–1950 гг., оп. 1

**железнодорожной станции Новосергиевская, р. п. Новосергиевка**  
Ф. 5259, 40 ед. хр., 1936–1980 гг., оп. 1

**депо станции Новосергиевская, р. п. Новосергиевка**  
Ф. 5275, 15 ед. хр., 1935–1957 гг., оп. 1

Оренбургского района

**железнодорожной станции Донгузская, п. Первомайский**  
Ф. 2271, 15 ед. хр., 1937–1970 гг., оп. 1



**железнодорожной станции Чебеньки, п. Чебеньки**  
Ф. 3403, 17 ед. хр., 1947–1970 гг., оп. 1

Переволоцкого района

**железнодорожной станции Переволоцкая, р. п. Переволоцкий**  
Ф. 2673, 37 ед. хр., 1936–1980 гг., оп. 1

**железнодорожной станции Сырт, ст. Сырт**  
Ф. 2710, 16 ед. хр., 1941–1972 гг., оп. 1

Саракташского района

**железнодорожной станции Саракташ, р. п. Саракташ**  
Ф. 3247, 41 ед. хр., 1938–1987 гг., оп. 1

**железнодорожной станции Черный Отрог, с. Черный Отрог**  
Ф. 1756, 7 ед. хр., 1941–1961 гг., оп. 1

Светлинского района

**железнодорожной станции Рудный Клад, ст. Рудный Клад**  
Ф. 7387, 5 ед. хр., 1964–1969 гг., оп. 1

Соль-Илецкого района

**железнодорожного узла станции Илецк, г. Соль-Илецк**  
Ф. 8001, 12 ед. хр., 1982–1987 гг., оп. 1

**железнодорожной станции Илецк-1, г. Соль-Илецк**  
Ф. 2408, 44 ед. хр., 1943–1987 гг., оп. 1

**локомотивного депо станции Илецк, г. Соль-Илецк**  
Ф. 2415, 33 ед. хр., 1945–1987 гг., оп. 1

**железнодорожной станции Маячная**  
Ф. 3189, 10 ед. хр., 1948–1961 гг., оп. 1

**железнодорожной станции им. С.М. Цвиллинга, с. Изобильное**  
Ф. 5797, 11 ед. хр., 1939–1961 гг., оп. 1

**железнодорожной станции Чашкан, ст. Чашкан**  
Ф. 5192, 10 ед. хр., 1945–1961 гг., оп. 1

Сорочинского района

**железнодорожной станции Гамалеевка, ст. Гамалеевка**  
Ф. 5402, 7 ед. хр., 1936–1960 гг., оп. 1

**железнодорожной станции Сорочинская, г. Сорочинск**  
Ф. 5016, 46 ед. хр., 1951–1987 гг., оп. 1

Тоцкого района

**железнодорожной станции Тоцкая, ст. Тоцкая**  
Ф. 879, 46 ед. хр., 1936–1980 гг., оп. 1

Подразделения промышленного железнодорожного транспорта,  
предприятий

г. Оренбурга

**строительно-монтажного поезда № 47**  
Ф. 5307, 14 ед. хр., 1943–1965 гг., оп. 1

**строительно-монтажного поезда № 150**  
Ф. 2097, 11 ед. хр., 1948–1968 гг., оп. 1

**строительно-монтажного поезда № 204**  
Ф. 7496, 21 ед. хр., 1961–1974 гг., оп. 1

**строительно-монтажного поезда № 352**  
Ф. 7504, 32 ед. хр., 1962–1980 гг., оп. 1

**ОРСа Оренбургского отделения Южно-Уральской железной дороги**  
Ф. 4543, 63 ед. хр., 1946–1987 гг., оп. 1

**участка дорожного строительства № 1 Оренбургской железной  
дороги**  
Ф. 1724, 21 ед. хр., 1935–1954 гг., оп. 1

г. Орска

**головного ремонтного поезда № 25**  
Ф. 3373, 41 ед. хр., 1944–1980 гг., оп. 1

**ОРСа Орского отделения Южно-Уральской железной дороги**

Ф. 7944, 13 ед. хр., 1981–1987 гг., оп. 1

**ОРСа станции Орск**

Ф. 2295, 22 ед. хр., 1943–1963 гг., оп. 1

**участка дорожного строительства № 3 станции Орск**

Ф. 5423, 14 ед. хр., 1949–1960 гг., оп. 1

г. Абдулино

**ОРСа станции Абдулино**

Ф. 1200, 25 ед. хр., 1928–1973 гг., оп. 1

Железнодорожный путь и путевое хозяйство

г. Оренбурга

**13-й дистанции пути**

Ф. 4551, 16 ед. хр., 1939–1954 гг., оп. 1

**16-й дистанции сигнализации и связи**

Ф. 4542, 70 ед. хр., 1940–1987 гг., оп. 1

**21-й дистанции пути Южно-Уральской железной дороги**

Ф. 4538, 68 ед. хр., 1934–1986 гг., оп. 1

**первой дистанции сигнализации и связи**

Ф. 1711, 28 ед. хр., 1933–1954 гг., оп. 1

**дистанции гражданских сооружений Оренбургской железной дороги**

Ф. 4547, 45 ед. хр., 1938–1980 гг., оп. 1

**механизированной дистанции погрузочно-разгрузочных работ**

Ф. 7685, 12 ед. хр., 1969–1980 гг., оп. 1

г. Орска

**17-й дистанции сигнализации и связи**

Ф. 5065, 33 ед. хр., 1949–1989 гг., оп. 1

**18-й дистанции сигнализации и связи**

Ф. 5530, 10 ед. хр., 1952–1960 гг., оп. 1

**23-й Орской дистанции пути Оренбургской железной дороги**

Ф. 2811, 48 ед. хр., 1933–1980 гг., оп. 1

**путевой машинной станции № 16**

Ф. 3343, 22 ед. хр., 1940–1960 гг., оп. 1

г. Абдулино

**11-й дистанции сигнализации и связи ст. Абдулино**

Ф. 1186, 33 ед. хр., 1934–1980 гг., оп. 1

**14-й дистанции пути ст. Абдулино**

Ф. 4308, 24 ед. хр., 1937–1973 гг., оп. 1

г. Бузулука

**дистанции сигнализации и связи ст. Бузулук**

Ф. 1010, 25 ед. хр., 1939–1968 гг., оп. 1

**19-й дистанции пути ст. Бузулук**

Ф. 971, 45 ед. хр., 1936–1970 гг., оп. 1

**5-й дистанции зданий и сооружений ст. Бузулук**

Ф. 2184, 17 ед. хр., 1946–1962 гг., оп. 1

Домбаровского района

**дистанции пути станции Профинтерн, р. п. Домбаровский**

Ф. 7577, 6 ед. хр., 1967–1972 гг., оп. 1

г. Кувандыка

**22-й дистанции пути Южно-Уральской железной дороги**

Ф. 1384, 32 ед. хр., 1931–1980 гг., оп. 1

Станционное железнодорожное хозяйство

**материального склада Оренбургской железной дороги, г. Оренбург**

Ф. 4520, 16 ед. хр., 1941–1965 гг., оп. 1

**угольного склада ст. Оренбург, г. Оренбург**

Ф. 2108, 14 ед. хр., 1940–1966 гг., оп. 1

Путевые работы на железнодорожном  
транспорте

**дорожных ремонтно-механических мастерских ст. Оренбург,  
г. Оренбург**

*Ф. 4546, 21 ед. хр., 1935–1954 гг., оп. 1*

**дорожного строительного треста Оренбургской железной дороги,  
г. Чкалов**

*Ф. 1748, 16 ед. хр., 1947–1954 гг., оп. 1*

**мостопоезда № 813, г. Чкалов**

*Ф. 5634, 9 ед. хр., 1947–1957 гг., оп. 1*

**мостопоезда № 810, г. Орск**

*Ф. 5526, 21 ед. хр., 1952–1969 гг., оп. 1*

**завода по ремонту путевых машин и изготовлению запасных час-  
тей, г. Абдулино**

*Ф. 7316, 45 ед. хр., 1964–1989 гг., оп. 1*

**прорабского участка пункта НГЧ-5 ст. Абдулино, г. Абдулино**

*Ф. 4004, 12 ед. хр., 1951–1971 гг., оп. 1*

**путевых дорожных мастерских ст. Акбулак, р. п. Акбулак, Акбулак-  
ский район**

*Ф. 7560, 7 ед. хр., 1962–1971 гг., оп. 1*

**пункта технического осмотра ст. Илецк-1, г. Соль-Илецк**

*Ф. 5205, 16 ед. хр., 1951–1969 гг., оп. 1*

Специальные вагоны

**хозрасчетного предприятия вагонов-ресторанов, г. Оренбург**

*Ф. 7686, 22 ед. хр., 1969–1980 гг., оп. 1*

Формирование, погрузка поездов

**городской товарной станции, г. Оренбург**

*Ф. 1708, 21 ед. хр., 1938–1973 гг., оп. 1*

**кондукторского резерва ст. Оренбург-1, г. Чкалов**

*Ф. 5616, 21 ед. хр., 1934–1955 гг., оп. 1*

**резерва проводников ст. Оренбург, г. Чкалов**

Ф. 4541, 28 ед. хр., 1936–1954 гг., оп. 1

**кондукторского резерва ст. Абдулино, г. Абдулино**

Ф. 4288, 16 ед. хр., 1931–1955 гг., оп. 1

**кондукторского резерва ст. Бузулук, г. Бузулук**

Ф. 996, 35 ед. хр., 1937–1962 гг., оп. 1

**службы движения ст. Айдырля, п. Айдырля, Кваркенский район**

Ф. 4792, 39 ед. хр., 1946–1980 гг., оп. 1

**службы дистанции пути ст. Новосергиевская, р. п. Новосергиевка,  
Новосергиевский район**

Ф. 5262, 31 ед. хр., 1931–1980 гг., оп. 1

**службы движения и угольного склада ст. Саракташ, р. п. Саракташ,  
Саракташский район**

Ф. 3246, 10 ед. хр., 1949–1961 гг., оп. 1

**службы пути ст. Саракташ, р. п. Саракташ, Саракташский район**

Ф. 3248, 5 ед. хр., 1948–1957 гг., оп. 1

**9-й дистанции пути ст. Илецк, г. Соль-Илецк**

Ф. 5172, 32 ед. хр., 1948–1980 гг., оп. 1

Воздушный транспорт

**объединенного авиаотряда, г. Оренбург**

Ф. 5426, 91 ед. хр., 1951–1991 гг., оп. 1

**аэропорта, г. Орск**

Ф. 6940, 3 ед. хр., 1958–1961, оп. 1

СВЯЗЬ

Региональные органы управления связью

городские

**Новотроицкого городского узла связи, г. Новотроицк**

Ф. 7819, 12 ед. хр., 1974–1980 гг., оп. 1

**отдела спецсвязи областного управления связи, г. Оренбург**  
Ф. 1530, 36 ед. хр., 1940–1962 гг., оп. 1

**областного производственно-технического управления связи,  
г. Оренбург**  
Ф. 1474, 102 ед. хр., 1935–1990 гг., оп. 1

**эксплуатационно-технического узла связи, г. Оренбург**  
Ф. 3207, 15 ед. хр., 1948–1962 гг., оп. 1

**Орского городского узла связи, г. Орск**  
Ф. 7527, 39 ед. хр., 1965–1990 гг., оп. 1

районные

**Абдулинского районного узла связи, г. Абдулино**  
Ф. 1197, 19 ед. хр., 1940–1980 гг., оп. 1

**Акбулакского районного узла связи, р. п. Акбулак, Акбулакский  
район**  
Ф. 4202, 13 ед. хр., 1940–1980 гг., оп. 1

**эксплуатационно-технического узла связи, г. Бугуруслан**  
Ф. 7472, 6 ед. хр., 1961–1980 гг., оп. 1

**Бугурусланского районного узла связи, г. Бугуруслан**  
Ф. 1605, 43 ед. хр., 1940–1980 гг., оп. 1

**Бузулукского районного узла связи, г. Бузулук**  
Ф. 972, 87 ед. хр., 1937–1989 гг., оп. 1

**Домбаровского районного узла связи, р. п. Домбаровский, Донба-  
ровский район**  
Ф. 7578, 6 ед. хр., 1967–1972 гг., оп. 1

**Новоорского районного узла связи, р. п. Новоорск, Новоорский  
район**  
Ф. 7625, 3 ед. хр., 1967–1969 гг., оп. 1

**Новосергиевского районного узла связи, р. п. Новосергиевка, Ново-  
сергиевский район**  
Ф. 5732, 36 ед. хр., 1948–1980 гг., оп. 1

**Октябрьского районного узла связи, с. Октябрьское, Октябрьский район**

Ф. 7774, 11 ед. хр., 1970–1980 гг., оп. 1

**Оренбургского эксплуатационно-технического узла связи, г. Оренбург, Оренбургский район**

Ф. 7751, 10 ед. хр., 1971–1980 гг., оп. 1

**Саракташского районного узла связи, р. п. Саракташ, Саракташский район**

Ф. 3268, 20 ед. хр., 1937–1980, оп. 1

**Северной районной конторы связи, с. Северное, Северный район**

Ф. 4667, 11 ед. хр., 1951–1962 гг., оп. 1

**Соль-Илецкой районной конторы связи, г. Соль-Илецк**

Ф. 3190, 15 ед. хр., 1946–1961 гг., оп. 1

**Сорочинского районного узла связи, г. Сорочинск**

Ф. 2489, 29 ед. хр., 1944–1980 гг., оп. 1

**Тюльганского районного узла связи, р. п. Тюльган, Тюльганский район**

Ф. 7136, 22 ед. хр., 1950–1962 гг., 1972–1980 гг., оп. 1

Почтовые службы

**почтамта, г. Оренбург**

Ф. 1471, 109 ед. хр., 1925–1990 гг., оп. 1

**прижелезнодорожного почтамта, г. Оренбург**

Ф. 4512, 44 ед. хр., 1949–1984 гг., оп. 1

**почтового ящика № 10, г. Соль-Илецк**

Ф. 5171, 13 ед. хр., 1948–1961 гг., оп. 1

Телеграфная связь

**телеграфа, г. Оренбург**

Ф. 1477, 81 ед. хр., 1934–1980 гг., оп. 1



### Телефонная связь

#### **городской телефонной станции, г. Оренбург**

Ф. 2125, 16 ед. хр., 1946–1954 гг., оп. 1

#### **междугородней телефонной станции, г. Оренбург**

Ф. 1527, 3 ед. хр., 1940–1941 гг., оп. 1

### Телефонные службы

#### **«Связьрем»-10, г. Оренбург**

Ф. 7503, 5 ед. хр., 1956–1969 гг., оп. 1

### Радиосвязь

#### **Оренбургского радицентра, г. Оренбург**

Ф. 6836, 11 ед. хр., 1948–1965 гг., оп. 1

#### **радиотрансляционного узла, г. Оренбург**

Ф. 6881, 15 ед. хр., 1954–1976 гг., оп. 1

## СЕЛЬСКОЕ ХОЗЯЙСТВО

### Органы управления сельским хозяйством

#### **управления механизации, г. Медногорск**

Ф. 7886, 5 ед. хр., 1975–1977 гг., оп. 1

#### **областного управления сельского хозяйства, г. Оренбург**

Ф. 555, 159 ед. хр., 1935–1991 гг., оп. 1

#### **районного управления сельского хозяйства, г. Абдулино, Абдулинский район**

Ф. 7318, 7 ед. хр., 1964–1973 гг., оп. 1

#### **районного управления сельского хозяйства, р. п. Адамовка, Адамовский район**

Ф. 7261, 25 ед. хр., 1962–1980 гг., оп. 1

#### **районного управления сельского хозяйства, р. п. Акбулак, Акбулакский район**

Ф. 7555, 11 ед. хр., 1965–1980 гг., оп. 1

**районного управления сельского хозяйства, с. Александровка, Александровский район**

Ф. 7576, 8 ед. хр., 1965–1980 гг., оп. 1

**производственного объединения по техническому обеспечению сельского хозяйства, с. Александровка, Александровский район**

Ф. 444, 40 ед. хр., 1934–1980 гг., оп. 1

**районного управления сельского хозяйства, с. Асекеево, Асекеевский район**

Ф. 7522, 24 ед. хр., 1965–1980 гг., оп. 1

**районного производственного управления сельского хозяйства, г. Бугуруслан**

Ф. 7284, 19 ед. хр., 1962–1980 гг., оп. 1

**аграрно-производственного объединения «Бузулукское», г. Бузулук**

Ф. 7613, 33 ед. хр., 1966–1989 гг., оп. 1

**районного управления сельского хозяйства, с. Беляевка, Беляевский район**

Ф. 7345, 19 ед. хр., 1965–1980 гг., оп. 1

**районного управления сельского хозяйства, г. Гай**

Ф. 7341, 29 ед. хр., 1962–1984 гг., оп. 1

**районного управления сельского хозяйства, с. Грачевка, Грачевский район**

Ф. 7581, 12 ед. хр., 1969–1980 гг., оп. 1

**районного управления сельского хозяйства, р. п. Домбаровский, Домбаровский район**

Ф. 7580, 9 ед. хр., 1967–1980 гг., оп. 1

**районного управления сельского хозяйства, с. Илек, Илекский район**

Ф. 7626, 10 ед. хр., 1964–1980 гг., оп. 1

**районного производственного управления сельского хозяйства, с. Кваркено, Кваркенский район**

Ф. 7864, 6 ед. хр., 1974–1980 гг., оп. 1

**районного производственного управления сельского хозяйства,  
с. Плешаново, Красногвардейский район**

*Ф. 7608, 22 ед. хр., 1967–1980 гг., оп. 1*

**районного управления сельского хозяйства, г. Кувандык**

*Ф. 7365, 15 ед. хр., 1963–1980 гг., оп. 1*

**районного производственного управления сельского хозяйства,  
с. Курманаевка, Курманаевский район**

*Ф. 7368, 15 ед. хр., 1965–1980 гг., оп. 1*

**районного производственного управления сельского хозяйства,  
с. Матвеевка, Матвеевский район**

*Ф. 7395, 29 ед. хр., 1965–1980 гг., оп. 1*

**районного производственного управления сельского хозяйства,  
р. п. Новоорск, Новоорский район**

*Ф. 7647, 19 ед. хр., 1967–1980 гг., оп. 1*

**районного управления сельского хозяйства, р. п. Новосергиевка,  
Новосергиевский район**

*Ф. 7355, 18 ед. хр., 1963–1980 гг., оп. 1*

**районного производственного управления сельского хозяйства,  
с. Октябрьское, Октябрьский район**

*Ф. 7402, 16 ед. хр., 1963–1980 гг., оп. 1*

**районного производственного управления сельского хозяйства,  
г. Оренбург**

*Ф. 7311, 17 ед. хр., 1964–1980 гг., оп. 1*

**районного сельскохозяйственного отдела, г. Чкалов**

*Ф. 812, 7 ед. хр., 1934–1953 гг., оп. 1*

**районного производственного управления сельского хозяйства,  
р. п. Первомайский, Первомайский район**

*Ф. 7334, 30 ед. хр., 1963–1979 гг., оп. 1*

**районного производственного управления сельского хозяйства,  
р. п. Переволоцкий, Переволоцкий район**

*Ф. 7554, 27 ед. хр., 1965–1980 гг., оп. 1*

**районного сельскохозяйственного отдела, р. п. Переволоцкий, Переволоцкий район**

*Ф. 2677, 8 ед. хр., 1935–1953 гг., оп. 1*

**районного производственного управления сельского хозяйства, с. Пономаревка, Пономаревский район**

*Ф. 7516, 15 ед. хр., 1966–1980 гг., оп. 1*

**районного производственного управления сельского хозяйства, с. Сакмара, Сакмарский район**

*Ф. 7523, 16 ед. хр., 1965–1980 гг., оп. 1*

**районного производственного управления сельского хозяйства, р. п. Саракташ, Саракташский район**

*Ф. 7313, 19 ед. хр., 1963–1980 гг., оп. 1*

**районного производственного управления сельского хозяйства, п. Светлый, Светлинский район**

*Ф. 7382, 5 ед. хр., 1965–1969 гг., оп. 1*

**районного производственного управления сельского хозяйства, с. Северное, Северный район**

*Ф. 7735, 12 ед. хр., 1966–1980 гг., оп. 1*

**районного производственного управления сельского хозяйства, г. Соль-Илецк**

*Ф. 7324, 17 ед. хр., 1962–1980 гг., оп. 1*

**районного производственного управления сельского хозяйства, г. Сорочинск**

*Ф. 7394, 22 ед. хр., 1962–1980 гг., оп. 1*

**районного управления сельского хозяйства, с. Ташла, Ташлинский район**

*Ф. 7526, 13 ед. хр., 1965–1980 гг., оп. 1*

**районного управления сельского хозяйства, с. Тоцкое, Тоцкий район**

*Ф. 893, 33 ед. хр., 1935–1980 гг., оп. 1*

**районного управления сельского хозяйства, р. п. Тюльган, Тюльганский район**

*Ф. 7535, 12 ед. хр., 1965–1980 гг., оп. 1*

**районного объединения по производственному обеспечению сельского хозяйства, с. Тоцкое, Тоцкий район**

*Ф. 876, 35 ед. хр., 1934–1980 гг., оп. 1*

**районного управления сельского хозяйства, с. Шарлык, Шарлыкский район**

*Ф. 7530, 14 ед. хр., 1962–1980 гг., оп. 1*

Механизация сельского хозяйства.  
Машинно-тракторные станции

Абдулинского района

**им. Молотова, с. Покровка**

*Ф. 1208, 11 ед. хр., 1936–1953 гг., оп. 1*

**Степановской, с. Степановка**

*Ф. 1216, 14 ед. хр., 1935–1958 гг., оп. 1*

Акбулакского района

**Карасаевской, п. Карасай**

*Ф. 4199, 5 ед. хр., 1944–1958 гг., оп. 1*

**Сагарчинской, с. Сагарчин**

*Ф. 5524, 3 ед. хр., 1935–1939 гг., оп. 1*

**Тамар-Уткульской, п. Петроградский**

*Ф. 4195, 7 ед. хр., 1940–1955 гг., оп. 1*

Александровского района

**Добринской, с. Добринка**

*Ф. 446, 24 ед. хр., 1938–1957 гг., оп. 1*

**Каликинской, с. Каликино**

*Ф. 443, 29 ед. хр., 1934–1958 гг., оп. 1*

**Озерской, с. Озерское**

*Ф. 445, 29 ед. хр., 1935–1958 гг., оп. 1*

Андреевского района

**Ефимовской, с. Ефимовка**

Ф. 819, 10 ед. хр., 1937–1958 гг., оп. 1

**Сыртовской, усадьба Сыртовской МТС**

Ф. 825, 11 ед. хр., 1934–1958 гг., оп. 1

Белозерского района

**Васильевской, п. Портнов**

Ф. 1980, 42 ед. хр., 1934–1959 гг., оп. 1

**Ильинской, с. Ильинка**

Ф. 3608, 16 ед. хр., 1950–1958 гг., оп. 1

**им. Шевченко, п. Ново-Никольский**

Ф. 1950, 23 ед. хр., 1940–1958 гг., оп. 1

Беляевского района

**Красногорской, с. Ново-Черкасск**

Ф. 5215, 25 ед. хр., 1933–1958 гг., оп. 1

**Приуральской, с. Крючковка**

Ф. 5209, 18 ед. хр., 1943–1957 гг., оп. 1

**им. Тельмана, с. Ключевка**

Ф. 5231, 15 ед. хр., 1941–1958 гг., оп. 1

Бугурусланского района

**им. Кирова, с. Михайловка**

Ф. 2324, 20 ед. хр., 1937–1958 гг., оп. 1

**Пилюгинской, с. Пилюгино**

Ф. 2360, 24 ед. хр., 1940–1959 гг., оп. 1

Бузулукского района

**Нижне-Вязовской, с. Верхняя Вязовка**

Ф. 4618, 12 ед. хр., 1935–1957 гг., оп. 1

**Бузулукской, г. Бузулук**

Ф. 1077, 28 ед. хр., 1934–1958 гг., оп. 1

**им. Вильямса, с. Елшанка**

Ф. 1069, 25 ед. хр., 1936–1958 гг., оп. 1

**Шахматовской, с. Шахматовка**

Ф. 1062, 28 ед. хр., 1931–1958 гг., оп. 1

Буранного района

**им. Ворошилова, с. Покровка**

Ф. 5802, 9 ед. хр., 1937–1957 гг., оп. 1

**Линевской, с. Линевка**

Ф. 5788, 14 ед. хр., 1937–1958 гг., оп. 1

**Буранной РТС, с. Изобильное**

Ф. 5796, 16 ед. хр., 1933–1959 гг., оп. 1

Гавриловского района

**Александровской, с. Александровка**

Ф. 491, 19 ед. хр., 1937–1958 гг., оп. 1

Грачевского района

**Революционной, с. Якутино**

Ф. 953, 13 ед. хр., 1937–1956 гг., оп. 1

**Таллинской, с. Петрохерсонь**

Ф. 931, 17 ед. хр., 1926–1958 гг., оп. 1

Державинского района

**Преображенской, с. Преображенка**

Ф. 4729, 13 ед. хр., 1951–1958 гг., оп. 1

**Троицкой, с. Троицкое**

Ф. 4140, 13 ед. хр., 1946–1958 гг., оп. 1

Домбаровского района

**Домбаровской, ст. Ащебутак**

Ф. 5057, 11 ед. хр., 1949–1956 гг., оп. 1

Екатериновского района

**Благовещенской, с. Благодарное**

Ф. 407, 37 ед. хр., 1935–1958 гг., оп. 1

**Чебеньковской, с. Довольное**

Ф. 397, 15 ед. хр., 1938–1958 гг., оп. 1

Зиянчуринского района

**Желтинской, разъезд Желтый**

Ф. 6088, 12 ед. хр., 1952–1958 гг., оп. 1

**Зиянчуринской, с. Зиянчурино**

Ф. 6100, 14 ед. хр., 1950–1958 гг., оп. 1

Ивановского района

**им. Димитрова, усадьба МТС им. Димитрова**

Ф. 3866, 11 ед. хр., 1936–1956 гг., оп. 1

Илекского района

**Илекской, с. Рассыпное**

Ф. 1432, 13 ед. хр., 1933–1954 гг., оп. 1

Красно-Партизанского района

**им. Максима Горького, с. Воздвиженка**

Ф. 1409, 17 ед. хр., 1937–1959 гг., оп. 1

Краснохолмского района

**Городищенской РТС, с. Городище**

Ф. 5359, 15 ед. хр., 1948–1959 гг., оп. 1



Кувандыкского района

**Кувандыкской, р. п. Кувандык**

*Ф. 2023, 17 ед. хр., 1935–1955 гг., оп. 1*

**Рысеевской, усадьба Рысеевской МТС**

*Ф. 2024, 11 ед. хр., 1937–1958 гг., оп. 1*

Курманаевского района

**Андреевской РТС, с. Андреевка**

*Ф. 834, 16 ед. хр., 1935–1961 гг., оп. 1*

**Лабазинской, с. Лабазы**

*Ф. 5705, 24 ед. хр., 1937–1959 гг., оп. 1*

**Ромашкинской, с. Ромашкино**

*Ф. 691, 25 ед. хр., 1935–1958 гг., оп. 1*

Люксембургского района

**Ново-Уранской, с. Вознесенка**

*Ф. 793, 22 ед. хр., 1935–1958 гг., оп. 1*

**Ивановской РТС, с. Залесово**

*Ф. 3867, 9 ед. хр., 1950–1959 гг., оп. 1*

Матвеевского района

**Емельяновской, с. Емельяновка**

*Ф. 1247, 14 ед. хр., 1933–1956 гг., оп. 1*

**Тимошкинской, п. Ново-Жедрино**

*Ф. 3094, 16 ед. хр., 1937–1958 гг., оп. 1*

Мордово-Боклинского района

**им. III Интернационала, с. Калибино**

*Ф. 5925, 14 ед. хр., 1950–1958 гг., оп. 1*

Мустаевского района

**Студеновской, с. Студеное**

Ф. 2094, 2 ед. хр., 1935–1939 гг., оп. 1

**Кинделинской РТС, с. Кинделя**

Ф. 1447, 28 ед. хр., 1935–1959 гг., оп. 1

Новоорского района

**Кумакской, п. Кумак**

Ф. 1371, 16 ед. хр., 1931–1959 гг., оп. 1

**Новоорской, р. п. Новоорск**

Ф. 6207, 7 ед. хр., 1953–1960 гг., оп. 1

**Орской, р. п. Новоорск**

Ф. 1364, 4 ед. хр., 1936–1939 гг., оп. 1

**Таналыкской, с. Таналык**

Ф. 1367, 8 ед. хр., 1935–1957 гг., оп. 1

Ново-Покровского района

**Ново-Симбирской, с. Ново-Симбирка**

Ф. 1334, 25 ед. хр., 1931–1958 гг., оп. 1

Новосергиевского района

**Нестеровской, с. Нестеровка**

Ф. 1550, 29 ед. хр., 1932–1957 гг., оп. 1

Октябрьского района

**Верхне-Гумбетовской, с. Верхний Гумбет**

Ф. 430, 9 ед. хр., 1934–1958 гг., оп. 1

**им. Чкалова, с. Марьевка**

Ф. 6889, 5 ед. хр., 1953–1958 гг., оп. 1

Оренбургского района

**Нежинской, с. Нежинка**

Ф. 2254, 15 ед. хр., 1937–1958 гг., оп. 1

**Нижне-Павловской, с. Нижняя Павловка**

Ф. 268, 38 ед. хр., 1931–1937 гг., оп. 1

**Подгородне-Покровской, с. Подгородняя Покровка**

Ф. 6048, 9 ед. хр., 1953–1958 гг., оп. 1

Павловского района

**Каргалинской, ст. Каргала**

Ф. 271, 19 ед. хр., 1929–1957 гг., оп. 1

**им. XVII партсъезда, с. Архангеловка**

Ф. 6138, 1 ед. хр., 1951–1955 гг., оп. 1

Переволоцкого района

**Абрамовской, с. Абрамовка**

Ф. 1142, 21 ед. хр., 1934–1958 гг., оп. 1

**Донецкой, с. Донецкое**

Ф. 2703, 10 ед. хр., 1948–1958 гг., оп. 1

**Кичкасской, с. Кичкасс**

Ф. 2689, 10 ед. хр., 1941–1958 гг., оп. 1

Покровского района

**Кулагинской, с. Кулагино**

Ф. 3162, 16 ед. хр., 1937–1959 гг., оп. 1

**Платовской, ст. Платовка**

Ф. 3161, 6 ед. хр., 1946–1958 гг., оп. 1

**Судьбодаровской, с. Судьбодаровка**

Ф. 3163, 11 ед. хр., 1937–1958 гг., оп. 1

Пономаревского района

**1-й Пономаревской, с. Воздвиженка**

Ф. 2916, 22 ед. хр., 1931–1958 гг., оп. 1

**Семеновской, с. Семеновка**

Ф. 3800, 11 ед. хр., 1940–1956 гг., оп. 1

**Софиевской, с. Софиевка**

Ф. 3803, 13 ед. хр., 1937–1958 гг., оп. 1

Сакмарского района

**Егорьевской, с. Егорьевка**

Ф. 5489, 7 ед. хр., 1951–1957 гг., оп. 1

**Нацменовской, с. Каргала**

Ф. 5478, 10 ед. хр., 1948–1957 гг., оп. 1

Саракташского района

**Гавриловской РТС, с. Гавриловка**

Ф. 506, 17 ед. хр., 1934–1961 гг., оп. 1

**Петровской РТС, с. Петровка**

Ф. 3267, 15 ед. хр., 1935–1961 гг., оп. 1

**Спаской, с. Спасское**

Ф. 3241, 23 ед. хр., 1932–1958 гг., оп. 1

Свердловского района

**1-й Октябрьской, с. Преображенка**

Ф. 1908, 21 ед. хр., 1936–1958 гг., оп. 1

**Богдановской, с. Богдановка**

Ф. 826, 30 ед. хр., 1932–1959 гг., оп. 1

Северного района

**Северной, с. Старо-Борискино**

Ф. 2638, 13 ед. хр., 1943–1958 гг., оп. 1

**Секретарской, с. Секретарка**

Ф. 5846, 10 ед. хр., 1950–1959 гг., оп. 1

Секретарского района

**Аксенкинской, с. Аксенкино**

Ф. 5807, 10 ед. хр., 1949–1957 гг., оп. 1

Соль-Илецкого района

**Григорьевской, с. Григорьевка**

Ф. 2404, 16 ед. хр., 1938–1958 гг., оп. 1

**Кзыл-Майданской, с. Тамар-Уткуль**

Ф. 6045, 9 ед. хр., 1947–1958 гг., оп. 1

**Перовской, с. Паника**

Ф. 3191, 14 ед. хр., 1928–1958 гг., оп. 1

Сорочинского района

**Баклановской, с. Баклановка**

Ф. 2471, 18 ед. хр., 1935–1958 гг., оп. 1

**Покровской, с. Троицкое**

Ф. 4450, 10 ед. хр., 1948–1957 гг., оп. 1

**Гамалеевской, усадьба Гамалеевской МТС**

Ф. 2507, 20 ед. хр., 1937–1961 гг., оп. 1

Ташлинского района

**Благодарновской, с. Благодарное**

Ф. 509, 15 ед. хр., 1935–1956 гг., оп. 1

**Ново-Каменской, с. Ново-Каменка**

Ф. 532, 9 ед. хр., 1938–1957 гг., оп. 1

Тепловского района

**Озерновской, п. Каменный**

Ф. 6028, 16 ед. хр., 1934–1958 гг., оп. 1

**им. Фурманова, п. Озерный**

Ф. 6789, 3 ед. хр., 1951–1959 гг., оп. 1

**им. Чапаева, п. Пономаревка**

Ф. 6029, 7 ед. хр., 1949–1957 гг., оп. 1

Тоцкого района

**Погроминской, с. Погромное**

Ф. 878, 13 ед. хр., 1935–1958 гг., оп. 1

Халиловского района

**Губерлинской, с. Губерля**

Ф. 5397, 7 ед. хр., 1952–1958 гг., оп. 1

**Ново-Николаевской, с. Ново-Николаевка**

Ф. 719, 22 ед. хр., 1936–1958 гг., оп. 1

**Халиловской РТС, п. Халилово**

Ф. 724, 12 ед. хр., 1935–1960 гг., оп. 1

Шарлыкского района

**Засалмышской, усадьба Засалмышской МТС**

Ф. 3058, 8 ед. хр., 1937–1957 гг., оп. 1

**Зерклинской, с. Зеркло**

Ф. 3055, 8 ед. хр., 1938–1958 гг., оп. 1

**Первомайской, с. Илькульган**

Ф. 3056, 8 ед. хр., 1934–1958 гг., оп. 1

**Ратчинской, с. Ратчино**

Ф. 4355, 3 ед. хр., 1950–1956 гг., оп. 1

**Сарманаевской, усадьба Сарманаевской МТС**

Ф. 1396, 15 ед. хр., 1933–1956 гг., оп. 1

Поставка сельскохозяйственной техники

**областного объединения «Сельхозтехника», г. Оренбург**

Ф. 7604, 31 ед. хр., 1963–1985 гг., оп. 1

**межрайонного объединения «Сельхозтехника», г. Орск**  
Ф. 7798, 19 ед. хр., 1963–1980 гг., оп. 1

**межрайонного объединения «Сельхозтехника», г. Абдулино, Абдулинский район**  
Ф. 4285, 40 ед. хр., 1936–1980 гг., оп. 1

**районного объединения «Сельхозтехника», р. п. Адамовка, Адамовский район**  
Ф. 7835, 11 ед. хр., 1974–1980 гг., оп. 1

**районного объединения «Сельхозтехника», р. п. Акбулак, Акбулакский район**  
Ф. 4204, 16 ед. хр., 1937–1980 гг., оп. 1

**районного объединения «Сельхозтехника», с. Асекеево, Асекеевский район**  
Ф. 5667, 28 ед. хр., 1949–1980 гг., оп. 1

**Краснопартизанского отделения «Сельхозтехника», с. Троицкое, Асекеевский район**  
Ф. 1408, 49 ед. хр., 1935–1973 гг., оп. 1

**Мартыновского отделения «Сельхозтехника», с. Мартыновка, Асекеевский район**  
Ф. 5670, 16 ед. хр., 1951–1966 гг., оп. 1

**районного объединения «Сельхозтехника», с. Днепровка, Беляевский район**  
Ф. 5217, 43 ед. хр., 1937–1980 гг., оп. 1

**Аксаковского отделения «Сельхозтехника», с. Аксаково, Бугурусланский район**  
Ф. 4369, 19 ед. хр., 1938–1966 гг., оп. 1

**межрайонного объединения «Сельхозтехника», г. Бугуруслан**  
Ф. 2338, 39 ед. хр., 1937–1980 гг., оп. 1

**ремонтно-технического предприятия, г. Бузулук**  
Ф. 7651, 43 ед. хр., 1968–1989 гг., оп. 1

**Державинского отделения «Сельхозтехника», с. Державино, Бузулукский район**

Ф. 4137, 13 ед. хр., 1951–1965 гг., оп. 1

**районного объединения «Сельхозтехника», с. Грачевка, Грачевский район**

Ф. 932, 36 ед. хр., 1937–1980 гг., оп. 1

**районного объединения «Сельхозтехника», р. п. Домбаровский, Домбаровский район**

Ф. 7728, 10 ед. хр., 1971–1980 гг., оп. 1

**районного объединения «Сельхозтехника», с. Илек, Илекский район**

Ф. 1431, 45 ед. хр., 1937–1986 гг., оп. 1

**Краснохолмского отделения «Сельхозтехника», с. Краснохолм, Илекский район**

Ф. 272, 51 ед. хр., 1931–1980 гг., оп. 1

**районного объединения «Сельхозтехника», с. Кваркено, Кваркенский район**

Ф. 7934, 1 ед. хр., 1979 г., оп. 1

**районного объединения «Сельхозтехника», с. Донское, Красногвардейский район**

Ф. 792, 40 ед. хр., 1936–1980 гг., оп. 1

**районного объединения «Сельхозтехника», г. Кувандык**

Ф. 7363, 20 ед. хр., 1964–1980 гг., оп. 1

**Саринского отделения «Сельхозтехника», ст. Сара, Кувандыкский район**

Ф. 1332, 31 ед. хр., 1931–1972 гг., оп. 1

**районного объединения «Сельхозтехника», с. Курманаевка, Курманаевский район**

Ф. 5704, 36 ед. хр., 1949–1980 гг., оп. 1

**районного объединения «Сельхозтехника», с. Матвеевка, Матвеевский район**

Ф. 1243, 59 ед. хр., 1933–1980 гг., оп. 1



**Мустаевского отделения «Сельхозтехника», с. Мустаево, Мустаевский район**

*Ф. 1452, 27 ед. хр., 1936–1961 гг., оп. 1*

**районного объединения «Сельхозтехника», р. п. Новосергиевка, Новосергиевский район**

*Ф. 7353, 52 ед. хр., 1937–1982 гг., оп. 1*

**районного объединения «Сельхозтехника», с. Октябрьское, Октябрьский район**

*Ф. 433, 30 ед. хр., 1931–1980 гг., оп. 1*

**Белозерского отделения «Сельхозтехника», с. Белозерка, Октябрьский район**

*Ф. 1942, 34 ед. хр., 1940–1969 гг., оп. 1*

**Оренбургского районного объединения «Сельхозтехника», г. Оренбург**

*Ф. 802, 46 ед. хр., 1938–1980 гг., оп. 1*

**районного объединения «Сельхозтехника», с. Сергиевка, Первомайский район**

*Ф. 6033, 24 ед. хр., 1938–1980 гг., оп. 1*

**Каменного отделения районного объединения «Сельхозтехника», р. п. Первомайский, Первомайский район**

*Ф. 7630, 16 ед. хр., 1966–1980 гг., оп. 1*

**районного объединения «Сельхозтехника», р. п. Переволоцкий, Переволоцкий район**

*Ф. 1140, 50 ед. хр., 1934–1980 гг., оп. 1*

**Чесноковского отделения «Сельхозтехника», с. Радовка, Переволоцкий район**

*Ф. 2974, 32 ед. хр., 1934–1971 гг., оп. 1*

**районного объединения «Сельхозтехника», с. Пономаревка, Пономаревский район**

*Ф. 2917, 38 ед. хр., 1931–1980 гг., оп. 1*

**районного объединения «Сельхозтехника», с. Сакмара, Сакмарский район**

*Ф. 269, 32 ед. хр., 1940–1980 гг., оп. 1*

**Никольского отделения «Сельхозтехника», с. Никольское, Сакмарский район**

Ф. 394, 41 ед. хр., 1931–1973 гг., оп. 1

**районного объединения «Сельхозтехника», с. Северное, Северный район**

Ф. 2637, 28 ед. хр., 1935–1979 гг., оп. 1

**межрайонного объединения «Сельхозтехника», г. Сорочинск**

Ф. 4449, 34 ед. хр., 1946–1980 гг., оп. 1

**районного объединения «Сельхозтехника», с. Ташла, Ташлинский район**

Ф. 531, 44 ед. хр., 1937–1980 гг., оп. 1

**районного производственного объединения по производственно-техническому обеспечению сельского хозяйства, р. п. Тюльган, Тюльганский район**

Ф. 7123, 16 ед. хр., 1959–1962 гг., 1965–1980 гг., оп. 1

**районного объединения «Сельхозтехника», с. Шарлык, Шарлыкский район**

Ф. 3057, 19 ед. хр., 1938–1958 гг., 1964–1980 гг., оп. 1

#### Государственные хозяйства

г. Новотроицка

**совхоза «Прогресс»**

Ф. 7823, 14 ед. хр., 1974–1980 гг., оп. 1

**совхоза им. Шевченко**

Ф. 7822, 32 ед. хр., 1974–1989 гг., оп. 1

г. Оренбурга

**совхоза «Дружба» агропромышленного объединения «Радуга»**

Ф. 7602, 43 ед. хр., 1966–1987 гг., оп. 1

**совхоза «Овощевод»**

Ф. 7451, 97 ед. хр., 1964–1991 гг., оп. 1

**совхоза «Сакмарский»**

Ф. 7730, 41 ед. хр., 1968–1987 гг., оп. 1

**совхоза «Самородовский», с. Самородово**

Ф. 7974, 12 ед. хр., 1982–1987 гг., оп. 1

г. Орска

**совхоза «Заречный»**

Ф. 7333, 42 ед. хр., 1963–1987 гг., оп. 1

**совхоза «Садовод»**

Ф. 7330, 49 ед. хр., 1962–1971, 1974–1988 гг., оп. 1

**совхоза «Ударник»**

Ф. 6204, 65 ед. хр., 1953–1987 гг., оп. 1

Абдулинского района

**совхоза «Абдулинский», п. Первомайский**

Ф. 1182, 73 ед. хр., 1940–1991 гг., оп. 1

**совхоза «Мирный», г. Абдулино**

Ф. 1180, 32 ед. хр., 1938–1980 гг., оп. 1

Адамовского района

**совхоза «Адамовский», р. п. Адамовка**

Ф. 5454, 43 ед. хр., 1950–1987 гг., оп. 1

**совхоза «Аниховский», с. Аниховка**

Ф. 3440, 83 ед. хр., 1935, 1946–1987 гг., оп. 1

**совхоза «Брацлавский», с. Брацлавка**

Ф. 7164, 65 ед. хр., 1957–1987 гг., оп. 1

**совхоза «20 лет Целины», п. Юбилейный**

Ф. 7831, 35 ед. хр., 1974–1987 гг., оп. 1

**совхоза «Заря коммунизма», р. п. Адамовка**

Ф. 5451, 78 ед. хр., 1948–1987 гг., оп. 1

**совхоза «Комсомольский», п. Комсомольский**

Ф. 7162, 69 ед. хр., 1955–1987 гг., оп.

**совхоза «Майский», п. Майский**

Ф. 7401, 53 ед. хр., 1965–1987 гг., оп. 1

**совхоза «Обильный», п. Обильный**  
Ф. 7260, 50 ед. хр., 1964–1986 гг., оп. 1

**совхоза им. 50-летия СССР, п. Теренсай**  
Ф. 3443, 93 ед. хр., 1929–1987 гг., оп. 1

**совхоза «Советская Россия», с. Елизаветинка**  
Ф. 3444, 75 ед. хр., 1936–1987 гг., оп. 1

**совхоза «Шильдинский», р. п. Шильда**  
Ф. 3166, 77 ед. хр., 1946–1987 гг., оп. 1

**подсобного хозяйства треста «Золотопродснаб», р. п. Кумак**  
Ф. 5442, 3 ед. хр., 1950–1952 гг., оп. 1

Акбулакского района

**совхоза «Авангард», с. Новопавловка**  
Ф. 4176, 38 ед. хр., 1929–1987 гг., оп. 1

**совхоза «Акбулакский», р. п. Акбулак**  
Ф. 6040, 50 ед. хр., 1937–1987 гг., оп. 1

**совхоза «Большевик», р. п. Акбулак**  
Ф. 7057, 23 ед. хр., 1954–1980 гг., оп. 1

**совхоза «Заря», с. Шаповалово**  
Ф. 5522, 31 ед. хр., 1937–1987 гг., оп. 1

**совхоза «Искра», с. Советское**  
Ф. 7614, 28 ед. хр., 1967–1987 гг., оп. 1

**совхоза «Рассвет», п. Веселый**  
Ф. 5521, 34 ед. хр., 1967–1987 гг., оп. 1

**совхоза «Сагарчинский», с. Сагарчин**  
Ф. 4207, 57 ед. хр., 1937–1987 гг., оп. 1

**совхоза «Советский», п. Каракудук**  
Ф. 4217, 38 ед. хр., 1935–1987 гг., оп. 1

Александровского района

**совхоза «Александровский», п. Загорский**  
Ф. 4090, 17 ед. хр., 1950–1980 гг., оп. 1

**совхоза им. Дзержинского, с. Каликино**  
Ф. 447, 80 ед. хр., 1931–1987 гг., оп. 1

**совхоза им. Карла Маркса, п. Марковский**  
Ф. 1988, 75 ед. хр., 1937–1987 гг., оп. 1

**совхоза «Притокский», п. Романовский**  
Ф. 448, 80 ед. хр., 1934–1987 гг., оп. 1

**совхоза «Трудовой», с. Яфарово**  
Ф. 7998, 14 ед. хр., 1984–1987 гг., оп. 1

Асекеевского района

**совхоза «Красная горка», п. Красногорский**  
Ф. 5371, 77 ед. хр., 1946–1987 гг., оп. 1

**совхоза им. Чкалова, п. Чкаловский**  
Ф. 1422, 129 ед. хр., 1932–1987 гг., оп. 1

Беляевского района

**совхоза «Белогорский», п. Белогорский**  
Ф. 6117, 105 ед. хр., 1952–1987 гг., оп. 1

**совхоза «Беляевский», п. Карагач**  
Ф. 5238, 100 ед. хр., 1946–1987 гг., оп. 1

**совхоза «Бурлыкский», п. Бурлыкский**  
Ф. 2369, 107 ед. хр., 1937–1987 гг., оп. 1

**совхоза «Буртинский», п. Буртинский**  
Ф. 5216, 138 ед. хр., 1938–1987 гг., оп. 1

**совхоза «Донской», с. Донское**  
Ф. 7066, 54 ед. хр., 1957–1987 гг., оп. 1

**совхоза им. Ленина, с. Крючковка**  
Ф. 7063, 135 ед. хр., 1958–1987 гг., оп. 1

**совхоза «Раздольный», п. Раздольный**  
Ф. 7722, 48 ед. хр., 1971–1987 гг., оп. 1

Бугурусланского района

**плодосовхоза, г. Бугуруслан**  
Ф. 5741, 20 ед. хр., 1952–1969 гг., оп. 1

**подсобного хозяйства НПУ «Бугурусланнефть», г. Бугуруслан**  
Ф. 1580, 25 ед. хр., 1941–1957 гг., оп. 1

**совхоза «Бугурусланский», г. Бугуруслан**  
Ф. 4686, 53 ед. хр., 1950–1987 гг., оп. 1

**совхоза «Кинельский», г. Бугуруслан**  
Ф. 2327, 22 ед. хр., 1938–1980 гг., оп. 1

**совхоза «Северный», с. Советское**  
Ф. 5927, 56 ед. хр., 1938–1987 гг., оп. 1

**совхоза им. Фурманова, с. Пилюгино**  
Ф. 2331, 57 ед. хр., 1944–1987 гг., оп. 1

Бузулукского района

**совхоза «Бузулукский», г. Бузулук**  
Ф. 1079, 60 ед. хр., 1932–1987 гг., оп. 1

**совхоза № 8 Бузулукского торго, г. Бузулук**  
Ф. 1056, 10 ед. хр., 1937–1949 гг., оп. 1

**совхоза «Красногвардеец», п. Красногвардеец**  
Ф. 1082, 128 ед. хр., 1931–1988 гг., оп. 1

**совхоза «Красный колос», с. Колтубанка**  
Ф. 1076, 6 ед. хр., 1934–1937 гг., оп. 1

**совхоза «Красный флаг», п. Красный Флаг**  
Ф. 1096, 72 ед. хр., 1933–1987 гг., оп. 1

Гавриловского района

**Черноотрожского зерносовхоза, с. Черный Отрог**

Ф. 1811, 4 ед. хр., 1945–1950 гг., оп. 1

Гайского района

**совхоза «Вишневые горы», р. п. Ириклинский**

Ф. 6211, 75 ед. хр., 1953–1987 гг., оп. 1

**совхоза «Воронежский», р. п. Халилово**

Ф. 712, 81 ед. хр., 1932–1987 гг., оп. 1

**совхоза «Гай», с. Камейкино**

Ф. 3426, 80 ед. хр., 1933–1987 гг., оп. 1

**совхоза «Губерлинский», п. Хмелевка**

Ф. 713, 88 ед. хр., 1938–1989 гг., оп. 1

**совхоза «Новокиевский», с. Новониколаевка**

Ф. 737, 70 ед. хр., 1931–1988 гг., оп. 1

**совхоза «Октябрь», с. Колпакское**

Ф. 6205, 81 ед. хр., 1953–1991 гг., оп. 1

**совхоза «Передовик», п. Мирный**

Ф. 7582, 38 ед. хр., 1966–1986 гг., оп. 1

**совхоза «Первомайский», п. Репино**

Ф. 5398, 44 ед. хр., 1951–1987 гг., оп. 1

**совхоза «Строитель», п. Круторожино**

Ф. 7340, 52 ед. хр., 1961–1979 гг., оп. 1

**совхоза «Украина», с. Новопетропавловка**

Ф. 7852, 33 ед. хр., 1974–1987 гг., оп. 1

Грачевского района

**совхоза «Волна революции», с. Александровка**

Ф. 955, 80 ед. хр., 1931–1987 гг., оп. 1

**откормсовхоза «Грачевский», с. Грачевка**

Ф. 2564, 22 ед. хр., 1948–1976 гг., оп. 1

**зерносовхоза «Революционер», центральная усадьба зерносовхоза «Революционер»**

Ф. 944, 9 ед. хр., 1931–1939 гг., оп. 1

Домбаровского района

**совхоза «Домбаровский», р. п. Домбаровский**

Ф. 1317, 87 ед. хр., 1934–1989 гг., оп. 1

**совхоза «Заря», с. Богоявленка**

Ф. 7096, 28 ед. хр., 1958–1991 гг., оп. 1

**совхоза «Камышаклинский», с. Домбаровка**

Ф. 3503, 66 ед. хр., 1946–1990 гг., оп. 1

**совхоза «Красный чабан», п. Красночабанский**

Ф. 1318, 76 ед. хр., 1934–1987 гг., оп. 1

**совхоза «Полевой», п. Полевой**

Ф. 7095, 60 ед. хр., 1954–1990 гг., оп. 1

**совхоза «Солнечный», с. Ащебутак**

Ф. 1308, 70 ед. хр., 1935–1991 гг., оп. 1

Зиянчуринского района

**совхоза «Дубиновский», с. Дубиновка**

Ф. 6083, 9 ед. хр., 1950–1958 гг., оп. 1

**совхоза «Индустрия», центральная усадьба совхоза «Индустрия»**

Ф. 6092, 7 ед. хр., 1953–1957 гг., оп. 1

Илекского района

**совхоза «Илекский», с. Илек**

Ф. 2431, 31 ед. хр., 1946–1980 гг., оп. 1

**совхоза «Привольный», с. Привольное**

Ф. 1433, 106 ед. хр., 1936–1987 гг., оп. 1



Кваркенского района

**совхоза «Айдырлинский», р. п. Красноярский**  
Ф. 4820, 54 ед. хр., 1939–1991 гг., оп. 1

**совхоза «Аландский», п. Аландский**  
Ф. 4782, 89 ед. хр., 1932–1989 гг., оп. 1

**совхоза «Бриентский», с. Бриент**  
Ф. 7641, 53 ед. хр., 1969–1991 гг., оп. 1

**совхоза «Зауральный», с. Уртазым**  
Ф. 4835, 75 ед. хр., 1935–1991 гг., оп. 1

**совхоза им. Кирова, п. Кировск**  
Ф. 4826, 116 ед. хр., 1935–1990 гг., оп. 1

**совхоза «Кваркенский», п. Зеленодольск**  
Ф. 4839, 87 ед. хр., 1940–1991 гг., оп. 1

**совхоза «Кульминский», п. Коминтерн**  
Ф. 5913, 72 ед. хр., 1954–1990 гг., оп. 1

**совхоза «Новооренбургский», с. Новооренбург**  
Ф. 7670, 44 ед. хр., 1970–1991 гг., оп. 1

**совхоза «Приморский», с. Приморск**  
Ф. 1362, 71 ед. хр., 1936–1991 гг., оп. 1

**совхоза им. Розы Люксембург, с. Уральское**  
Ф. 4838, 81 ед. хр., 1936–1991 гг., оп. 1

**совхоза «Таналыкский», с. Таналык**  
Ф. 6206, 66 ед. хр., 1954–1991 гг., оп. 1

**совхоза «Урожайный», с. Кваркено**  
Ф. 4836, 81 ед. хр., 1939–1989 гг., оп. 1

**совхоза «Центральный», п. Просторы**  
Ф. 7553, 61 ед. хр., 1966–1991 гг., оп. 1

Красногвардейского района

**совхоза им. 2-й пятилетки, п. Нижнекристалка**

Ф. 3899, 74 ед. хр., 1947–1987 гг., оп. 1

**откормсовхоза «Гремучий», с. Грачевка**

Ф. 7731, 14 ед. хр., 1970–1980 гг., оп. 1

**совхоза им. Пушкина, п. Пушкинский**

Ф. 3873, 81 ед. хр., 1941–1987 гг., оп. 1

**совхоза им. Свердлова, п. Свердловский**

Ф. 789, 117 ед. хр., 1927–1987 гг., оп. 1

Кувандыкского района

**совхоза «Высотный», с. Новопокровка**

Ф. 7366, 44 ед. хр., 1962–1988 гг., оп. 1

**совхоза «Горный», д. Первомайск**

Ф. 7360, 46 ед. хр., 1958–1988 гг., оп. 1

**совхоза «Загорный», п. Маячный**

Ф. 7733, 35 ед. хр., 1971–1988 гг., оп. 1

**совхоза «Ильинский», с. Ильинка**

Ф. 1387, 61 ед. хр., 1933–1988 гг., оп. 1

**совхоза «Кувандыкский», п. Урал**

Ф. 2025, 55 ед. хр., 1944–1988 гг., оп. 1

**совхоза «Лесной», центральная усадьба совхоза «Лесной»**

Ф. 7973, 14 ед. хр., 1982–1988 гг., оп. 1

**совхоза «Медногорский», д. Блявтамак**

Ф. 7644, 41 ед. хр., 1964–1988 гг., оп. 1

**совхоза «Усергановский», д. Усерган**

Ф. 1385, 9 ед. хр., 1932–1940 гг., оп. 1

**совхоза «Победа», с. Ибрагимово**

Ф. 7357, 46 ед. хр., 1964–1988 гг., оп. 1

**совхоза «Приуральский», с. Новоуралец**

Ф. 1381, 69 ед. хр., 1932–1988 гг., оп. 1

**совхоза «Саринский», п. Новосаринский**

Ф. 1333, 80 ед. хр., 1935–1988 гг., оп. 1

Курманаевского района

**откормсовхоза «Андреевский», с. Андреевка**

Ф. 7369, 5 ед. хр., 1965–1970 гг., оп. 1

**совхоза «Волжская коммуна», п. Волжский**

Ф. 692, 98 ед. хр., 1933–1990 гг., оп. 1

**совхоза «Западный», с. Проскурино**

Ф. 693, 59 ед. хр., 1932–1990 гг., оп. 1

Матвеевского района

**совхоза «Матвеевский», п. Кинельский**

Ф. 5084, 79 ед. хр., 1945–1987 гг., оп. 1

Новоорского района

**совхоза «Будамшинский», с. Будамша**

Ф. 1363, 86 ед. хр., 1929–1987 гг., оп. 1

**совхоза «Восход», с. Караганка**

Ф. 7675, 47 ед. хр., 1969–1987 гг., оп. 1

**совхоза «Горный Ерик», центральная усадьба совхоза «Горный Ерик»**

Ф. 1361, 19 ед. хр., 1930–1953 гг., оп. 1

**совхоза им. М. Горького, с. Горьковское**

Ф. 1373, 92 ед. хр., 1930–1987 гг., оп. 1

**совхоза «Ириклинский», с. Добровольское**

Ф. 6203, 68 ед. хр., 1954–1987 гг., оп. 1

**совхоза «Кумакский», с. Кумак**

Ф. 6198, 81 ед. хр., 1953–1987 гг., оп. 1

**совхоза «Луч», с. Крыловка**

Ф. 6209, 60 ед. хр., 1953–1985 гг., оп. 1

**совхоза «Мирный», п. Пригородный**

Ф. 7331, 2 ед. хр., 1965 г., оп. 1

**совхоза «Новоорский», р. п. Новоорск**

Ф. 6201, 68 ед. хр., 1953–1987 гг., оп. 1

**совхоза «Темпы Советов», центральная усадьба совхоза «Темпы Советов»**

Ф. 5998, 4 ед. хр., 1933–1937 гг., оп. 1

**плодово-ягодного совхоза, с. Плодовое**

Ф. 7067, 4 ед. хр., 1958–1961 гг., оп. 1

Ново-Покровского района

**молсовхоза, с. Шубино**

Ф. 3540, 8 ед. хр., 1946–1954 гг., оп. 1

Новосергиевского района

**совхоза им. А. Матросова, с. Платовка**

Ф. 3160, 71 ед. хр., 1938–1987 гг., оп. 1

**совхоза «Покровский», с. Покровка**

Ф. 7349, 47 ед. хр., 1964–1987 гг., оп. 1

**совхоза «Путь Ильича», с. Судьбодаровка**

Ф. 4749, 51 ед. хр., 1948–1987 гг., оп. 1

**совхоза «Уран», п. Среднеуранский**

Ф. 7351, 47 ед. хр., 1964–1987 гг., оп. 1

**совхоза им. Электроставода, п. Ясногорский**

Ф. 5264, 90 ед. хр., 1930–1987 гг., оп. 1

**Покровского плодосовхоза, п. Покровка**

Ф. 5342, 16 ед. хр., 1949–1976 гг., оп. 1

**подсобного хозяйства «Красная Поляна», с. Краснополянское**

Ф. 1551, 29 ед. хр., 1932–1980 гг., оп. 1

Октябрьского района

**совхоза «Доброзем», Каширинский уезд**  
Ф. 432, 3 ед. хр., 1926–1927 гг., оп. 1

**совхоза им. Каширина, с. Октябрьское**  
Ф. 6907, 17 ед. хр., 1956–1980 гг., оп. 1

**совхоза «Октябрьский», п. Краснооктябрьский**  
Ф. 431, 119 ед. хр., 1928–1987 гг., оп. 1

**совхоза им. С.А. Попова, с. Нижний Гумбет**  
Ф. 7185, 59 ед. хр., 1961–1987 гг., оп. 1

**совхоза «Россия», п. Российский**  
Ф. 1951, 91 ед. хр., 1930–1980 гг., оп. 1

**совхоза «Уранбаш», п. Уранбаш**  
Ф. 115, 101 ед. хр., 1924–1987 гг., оп. 1

Оренбургского района

**совхоза «Боевой», п. Приуральский**  
Ф. 807, 76 ед. хр., 1933–1986 гг., оп. 1

**совхоза им. Ю.А. Гагарина, п. Караванный**  
Ф. 806, 99 ед. хр., 1930–1988 гг., оп. 1

**совхоза «Коммунист», п. Пугачевский**  
Ф. 2413, 46 ед. хр., 1935–1987 гг., оп. 1

**совхоза «Комсомолец», п. Горный**  
Ф. 7806, 20 ед. хр., 1975–1985 гг., оп. 1

**совхоза «Оренбургский», п. Бердянка**  
Ф. 2267, 41 ед. хр., 1944–1980 гг., оп. 1

**совхоза «Оренбургский железнодорожник», центральная усадьба  
совхоза «Оренбургский железнодорожник»**  
Ф. 2221, 3 ед. хр., 1947–1949 гг., оп. 1

**совхоза им. XVII партконференции, п. Зауральный**  
Ф. 810, 75 ед. хр., 1935–1987 гг., оп. 1

**животноводческого совхоза № 4, п. Красноуральский**  
Ф. 800, 31 ед. хр., 1937–1980 гг., оп. 1

**совхоза «Чебеньковский», п. Чебеньки**  
Ф. 398, 73 ед. хр., 1935–1987 гг., оп. 1

**совхоза «Чкаловский», п. Чкаловский**  
Ф. 5053, 49 ед. хр., 1950–1986 гг., оп. 1

**подсобного хозяйства УМВД, с. Нежинка**  
Ф. 801, 7 ед. хр., 1936–1950 гг., оп. 1

Первомайского района

**совхоза им. Володарского, п. Первомайский**  
Ф. 784, 103 ед. хр., 1935–1991 гг., оп. 1

**совхоза «Ленинский», п. Ленинский**  
Ф. 783, 129 ед. хр., 1934–1991 гг., оп. 1

**совхоза «Мичуринец», с. Соболево**  
Ф. 7338, 17 ед. хр., 1965–1980 гг., оп. 1

**совхоза «Пылаевский», с. Озерное**  
Ф. 7337, 51 ед. хр., 1962–1991 гг., оп. 1

**совхоза «Рубежинский», п. Рубежинский**  
Ф. 786, 98 ед. хр., 1944–1991 гг., оп. 1

**совхоза «Тепловский», п. Малый Зайкин**  
Ф. 6790, 85 ед. хр., 1950–1990 гг., оп. 1

**совхоза «Уральский», п. Уральский**  
Ф. 780, 123 ед. хр., 1936–1991 гг., оп. 1

**совхоза им. Д.А. Фурманова, п. Фурманов**  
Ф. 785, 136 ед. хр., 1936–1991 гг., оп. 1

Переволоцкого района

**совхоза «Переволоцкий», п. Садовый**  
Ф. 1148, 84 ед. хр., 1932–1987 гг., оп. 1

**совхоза «Сыртинский», п. Родничный Дол**

Ф. 704, 63 ед. хр., 1933–1987 гг., оп. 1

**совхоза «Южноуральский», ст. Сырт**

Ф. 2718, 46 ед. хр., 1947–1987 гг., оп. 1

Пономаревского района

**совхоза им. XXIII съезда КПСС, п. Равнинный**

Ф. 7681, 18 ед. хр., 1971–1987 гг., оп. 1

**совхоза «Пономаревский», п. Фадеевский**

Ф. 3816, 56 ед. хр., 1932–1987 гг., оп. 1

Сакмарского района

**совхоза «Красная житница», с. Белоусовка**

Ф. 6136, 48 ед. хр., 1945–1985 гг., оп. 1

**совхоза «Нива», с. Орловка**

Ф. 7899, 5 ед. хр., 1976–1980 гг., оп. 1

Саракташского района

**совхоза «Дубовской», с. Васильевка**

Ф. 3240, 65 ед. хр., 1931–1987 гг., оп. 1

**совхоза «Колос», с. Черный Отрог**

Ф. 502, 73 ед. хр., 1936–1987 гг., оп. 1

**совхоза «Красногорский», с. Новочеркасск**

Ф. 7065, 46 ед. хр., 1961–1987 гг., оп. 1

**свиноводческого совхоза «Красный путиловец», с. Петровское**

Ф. 3244, 6 ед. хр., 1932–1936 гг., оп. 1

**мясосовхоза Оренбург-Петровского, с. Петровское**

Ф. 3243, 9 ед. хр., 1931–1932 гг., оп. 1

**совхоза «Саракташский», р. п. Саракташ**

Ф. 3250, 30 ед. хр., 1932–1980 гг., оп. 1

**плодосовхоза «Саракташский», р. п. Саракташ**  
Ф. 3294, 21 ед. хр., 1948–1980 гг., оп. 1

Светлинского района

**совхоза «Буруктальский», п. Гостеприимный**  
Ф. 7163, 55 ед. хр., 1955–1987 гг., оп. 1

**совхоза «Восточный», п. Восточный**  
Ф. 5938, 56 ед. хр., 1954–1987 гг., оп. 1

**совхоза им. XIX партсъезда, п. Степной**  
Ф. 7157, 61 ед. хр., 1955–1987 гг., оп. 1

**совхоза «Озерный», п. Озерный**  
Ф. 5936, 55 ед. хр., 1954–1987 гг., оп. 1

**совхоза «50 лет Октября», п. Коскуль**  
Ф. 7574, 16 ед. хр., 1968–1980 гг., оп. 1

**совхоза «Светлинский», п. Актюбинский**  
Ф. 7573, 32 ед. хр., 1966–1987 гг., оп. 1

**совхоза «Спутник», п. Первомайский**  
Ф. 7377, 35 ед. хр., 1964–1987 гг., оп. 1

**совхоза «Тобольский», п. Тобольский**  
Ф. 5937, 53 ед. хр., 1954–1987 гг., оп. 1

**совхоза им. 60-летия СССР, п. Целинный**  
Ф. 5939, 59 ед. хр., 1954–1987 гг., оп. 1

Северного района

**совхоза «Красная долина», с. Рычково**  
Ф. 2636, 39 ед. хр., 1935–1980 гг., оп. 1

**совхоза им. Плеханова, с. Старо-Борискино**  
Ф. 2630, 4 ед. хр., 1933–1936 гг., оп. 1



Соль-Илецкого района

**совхоза «Маяк», п. Маякский**

Ф. 3195, 53 ед. хр., 1933–1987 гг., оп. 1

**совхоза «Соль-Илецкий», п. Зеленый Клин**

Ф. 5199, 24 ед. хр., 1948–1980 гг., оп. 1

**совхоза «Спутник», г. Соль-Илецк**

Ф. 7327, 17 ед. хр., 1963–1980 гг., оп. 1

**совхоза им. Цвиллинга, п. Дивнополье**

Ф. 2390, 57 ед. хр., 1933–1987 гг., оп. 1

**совхоза «Южный», с. Покровка**

Ф. 5799, 33 ед. хр., 1931–1987 гг., оп. 1

Сорочинского района

**совхоза им. Войкова, п. Войковский**

Ф. 2480, 75 ед. хр., 1930–1987 гг., оп. 1

**совхоза «Никольский», с. Толкаевка**

Ф. 5012, 47 ед. хр., 1932–1987 гг., оп. 1

**совхоза «Родина», п. Родинский**

Ф. 2478, 92 ед. хр., 1932–1987 гг., оп. 1

**совхоза «Сорочинский», центральная усадьба совхоза «Сорочинский»**

Ф. 5013, 54 ед. хр., 1944–1987 гг., оп. 1

Ташлинского района

**совхоза им. Калинина, п. им. Калинина**

Ф. 508, 91 ед. хр., 1933–1991 гг., оп. 1

**совхоза «Кормовик», с. Ташла**

Ф. 7069, 14 ед. хр., 1959–1980 гг., оп. 1

**совхоза им. Магнитостроя, п. Ясная Поляна**

Ф. 1454, 127 ед. хр., 1929–1991 гг., оп. 1

**совхоза «Степной», п. Степной**  
Ф. 7068, 59 ед. хр., 1945–1991 гг., оп. 1

**совхоза «Ташлинский», п. Придолинный**  
Ф. 523, 65 ед. хр., 1937–1991 гг., оп. 1

Тоцкого района

**совхоза «Бузулукский», п. Верхнебузулукский**  
Ф. 1905, 97 ед. хр., 1934–1991 гг., оп. 1

**совхоза «Ключевой», с. Мананниково**  
Ф. 4165, 36 ед. хр., 1950–1980 гг., оп. 1

**совхоза «Магнит», с. Тоцкое**  
Ф. 906, 75 ед. хр., 1935–1991 гг., оп. 1

**совхоза «Тоцкий», п. Суворовский**  
Ф. 3464, 89 ед. хр., 1944–1991 гг., оп. 1

**Погроминского зерносовхоза, с. Погромное**  
Ф. 897, 24 ед. хр., 1929–1952 гг., оп. 1

Тюльганского района

**откормсовхоза «Тюльганский», р. п. Тюльган**  
Ф. 7130, 12 ед. хр., 1960–1962, 1965–1980 гг., оп. 1

Шарлыкского района

**совхоза «Березовский», с. Путятино**  
Ф. 3024, 32 ед. хр., 1939–1949, 1960–1987 гг., оп. 1

**совхоза им. Карла Либкнехта, с. Преображенка**  
Ф. 1397, 66 ед. хр., 1933–1987 гг., оп. 1

**совхоза «Кутузовский», с. Сарманай**  
Ф. 3034, 29 ед. хр., 1942–1957, 1964–1987 гг., оп. 1

**совхоза «Салмышский», с. Шарлык**  
Ф. 7737, 17 ед. хр., 1969–1987 гг., оп. 1

**совхоза «Шарлыкский», с. Шарлык**

Ф. 3077, 20 ед. хр., 1944–1951, 1958–1987 гг., оп. 1

Ясненского района

**совхоза «Акжарский», с. Акжарское**

Ф. 1319, 98 ед. хр., 1935–1987 гг., оп. 1

**совхоза «Веселый», п. Веселовский**

Ф. 7373, 30 ед. хр., 1964–1989 гг., оп. 1

**совхоза «Еленовский», с. Еленовка**

Ф. 1314, 76 ед. хр., 1935–1990 гг., оп. 1

**совхоза им. В.М. Комарова, р. п. Кумак**

Ф. 7548, 45 ед. хр., 1968–1987 гг., оп. 1

**совхоза «Целинный», п. Новосельский**

Ф. 7481, 41 ед. хр., 1964–1988 гг., оп. 1

Коллективные хозяйства

Абдулинского района

**колхоза «Алга», с. Тирис-Усманово**

Ф. 1219, 43 ед. хр., 1937–1987 гг., оп. 1

**колхоза им. Буденного, с. Алферовка**

Ф. 1228, 10 ед. хр., 1937–1955 гг., оп. 1

**колхоза им. XXII партсъезда, с. Емонтаево**

Ф. 4279, 28 ед. хр., 1947–1980 гг., оп. 1

**колхоза «Дружба», с. Нижний Курмей**

Ф. 4002, 55 ед. хр., 1949–1991 гг., оп. 1

**колхоза им. Жданова, с. Петровка**

Ф. 5974, 8 ед. хр., 1951–1973 гг., оп. 1

**колхоза «Известия ВЦИК», с. Сурметское**

Ф. 4259, 6 ед. хр., 1940–1953 гг., оп. 1

**колхоза «Искра», с. Искра**

Ф. 4243, 5 ед. хр., 1944–1950 гг., оп. 1

**колхоза им. Калинина, с. Абдрахманово**

Ф. 4272, 44 ед. хр. 1937–1987 гг., оп. 1

**колхоза им. Карла Маркса, с. Егорьевка**

Ф. 4242, 41 ед. хр., 1948–1991 гг., оп. 1

**колхоза «Кзыл-Юл», с. Выселки Шалты**

Ф. 4284, 4 ед. хр., 1939–1952 гг., оп. 1

**колхоз им. Кирова, с. Малый Сурмет**

Ф. 4239, 18 ед. хр., 1946–1980 гг., оп. 1

**колхоза «Красная Армия», с. Захарькино**

Ф. 1187, 7 ед. хр., 1934–1952 гг., оп. 1

**колхоза им. Куйбышева, с. Камыш-Садак**

Ф. 4290, 36 ед. хр., 1945–1980 гг., оп. 1

**колхоза им. Кутузова, с. Большой Сурмет**

Ф. 4003, 48 ед. хр., 1950–1987 гг., оп. 1

**колхоза им. Ленина, с. Емонтаево**

Ф. 4275, 3 ед. хр., 1947–1955 гг., оп. 1

**колхоза им. В.И. Ленина, с. Новоякупово**

Ф. 4262, 57 ед. хр., 1937–1991 гг., оп. 1

**колхоза «Ленинский путь», д. Яковлевка**

Ф. 1177, 58 ед. хр., 1930–1990 гг., оп. 1

**колхоза «Мир», с. Чеганлы**

Ф. 4304, 40 ед. хр., 1937–1987 гг., оп. 1

**колхоза «Новая жизнь», с. Новый Тирис**

Ф. 1213, 15 ед. хр., 1931–1957 гг., оп. 1

**колхоза «Новый свет», с. Васькино**

Ф. 1211, 7 ед. хр., 1932–1955 гг., оп. 1

**колхоза «Оборона», с. Нижний Курмей**

Ф. 4250, 4 ед. хр., 1944–1951 гг., оп. 1

**колхоза «Победа», с. Авдеевка**

Ф. 4307, 19 ед. хр., 1947–1980 гг., оп. 1

**колхоза «Правда», с. Исайкино**

Ф. 1214, 50 ед. хр., 1937–1991 гг., оп. 1

**колхоза «Пролетарий», с. Радовка**

Ф. 4254, 15 ед. хр., 1937–1968 гг., оп. 1

**колхоза «Путь к коммунизму», с. Баклановка**

Ф. 4000, 19 ед. хр., 1951–1976 гг., оп. 1

**колхоза «Родина», с. Степановка 2-я**

Ф. 4263, 57 ед. хр., 1945–1991 гг., оп. 1

**колхоза «Россия», с. Покровка**

Ф. 5418, 66 ед. хр., 1935–1990 гг., оп. 1

**колхоза им. Степана Разина, с. Зерикла**

Ф. 4006, 16 ед. хр., 1941–1976 гг., оп. 1

**колхоза «Страна Советов», с. Зерикла**

Ф. 1203, 17 ед. хр., 1930–1953 гг., оп. 1

**колхоза им. Тельмана, с. Старые Шалты**

Ф. 4007, 40 ед. хр., 1947–1987 гг., оп. 1

**колхоза им. Фрунзе, с. Артемьевка**

Ф. 4306, 51 ед. хр., 1937–1990 гг., оп. 1

Адамовского района

**колхоза им. Ворошилова, а. Джасай**

Ф. 5942, 11 ед. хр., 1946–1956 гг., оп. 1

**колхоза им. Димитрова, п. Каменецкий**

Ф. 5944, 7 ед. хр., 1951–1957 гг., оп. 1

**колхоза им. Калинина, с. Нижняя и Верхняя Кима**

Ф. 3413, 6 ед. хр., 1948–1957 гг., оп. 1

**колхоза «Заря коммунизма», а. Кунус**

Ф. 5450, 6 ед. хр., 1950–1956 гг., оп. 1

**колхоза им. Куйбышева, с. Андреевка**

Ф. 5456, 7 ед. хр., 1950–1956 гг., оп. 1

**колхоза «Кусем», с. Кусем**

Ф. 3164, 8 ед. хр., 1945–1957 гг., оп. 1

**колхоза им. Ленина, а. Ленинский**

Ф. 1877, 7 ед. хр., 1944–1954 гг., оп. 1

**колхоза им. Молотова, п. Айдырлинский**

Ф. 1881, 5 ед. хр., 1937–1957 гг., оп. 1

**колхоза «По стопам Ленина», с. Аниховка**

Ф. 1876, 10 ед. хр., 1934–1956 гг., оп. 1

**колхоза им. Сталина, п. Ново-Винницкий**

Ф. 1880, 7 ед. хр. 1935–1956 гг., оп. 1

**колхоза «Энбекши», п. Мироновка**

Ф. 3167, 8 ед. хр., 1945–1957 гг., оп. 1

Акбулакского района

**колхоза им. Ворошилова, с. Федоровка**

Ф. 7064, 20 ед. хр., 1958–1980 гг., оп. 1

**колхоза им. Димитрова, п. Ново-Григорьевка**

Ф. 4191, 29 ед. хр., 1947–1987 гг., оп. 1

**колхоза им. Кирова, с. Карасай**

Ф. 7569, 17 ед. хр., 1961–1980 гг., оп. 1

**колхоза «Красный прогресс», п. Корниловка**

Ф. 4201, 5 ед. хр., 1946–1953 гг., оп. 1

**колхоза им. Куйбышева, с. Карповка**

Ф. 7568, 20 ед. хр., 1956–1980 гг., оп. 1

**колхоза им. Ленина, с. Новоуспеновка**

Ф. 4179, 39 ед. хр., 1935–1987 гг., оп. 1

**колхоза им. Мичурина, р. п. Акбулак**  
Ф. 4223, 28 ед. хр., 1943–1987 гг., оп. 1

**колхоза «Наш путь», п. Орловский**  
Ф. 4219, 4 ед. хр., 1947–1956 гг., оп. 1

**колхоза «Победа», п. Кайракты**  
Ф. 7567, 36 ед. хр., 1959–1987 гг., оп. 1

**колхоза им. Свердлова, с. Шкуновка**  
Ф. 4175, 27 ед. хр., 1940–1987 гг., оп. 1

**колхоза им. Хрущева, п. Ак-Оба**  
Ф. 4193, 5 ед. хр., 1938–1957 гг., оп. 1

Александровского района

**колхоза им. Буденного, п. Озерка**  
Ф. 4075, 11 ед. хр., 1948–1957 гг., оп. 1

**колхоза «Быстрый пахарь», с. Юртаево**  
Ф. 456, 6 ед. хр., 1935–1950 гг., оп. 1

**колхоза им. Ворошилова, с. Александровка**  
Ф. 4069, 14 ед. хр., 1946–1957 гг., оп. 1

**колхоза «Восход», с. Романовка**  
Ф. 467, 4 ед. хр., 1940–1959 гг., оп. 1

**колхоза им. Дзержинского, с. Ново-Михайловка**  
Ф. 4068, 17 ед. хр., 1946–1961 гг., оп. 1

**колхоза им. Димитрова, с. Добринка**  
Ф. 4080, 18 ед. хр., 1944–1959 гг., оп. 1

**колхоза «Дружба», с. Султакай**  
Ф. 5755, 60 ед. хр., 1944–1987 гг., оп. 1

**колхоза им. Жданова, с. Хортица**  
Ф. 4073, 62 ед. хр., 1948–1987 гг., оп. 1

**колхоза «Заветы Ленина», с. Стрелецкое**  
Ф. 5765, 51 ед. хр., 1950–1987 гг., оп. 1

**колхоза им. Калинина, с. Добринка**

Ф. 4071, 48 ед. хр., 1950–1987 гг., оп. 1

**колхоза им. Кирова, с. Ново-Богдановка**

Ф. 5757, 5 ед. хр., 1946–1950 гг., оп. 1

**колхоза им. Кирова, с. Ново-Никитино**

Ф. 4078, 4 ед. хр., 1947–1959 гг., оп. 1

**колхоза им. Кирова, с. Яфарово**

Ф. 477, 15 ед. хр., 1936–1956 гг., оп. 1

**колхоза «Красный боец», с. Гавриловка**

Ф. 5761, 5 ед. хр., 1947–1951 гг., оп. 1

**колхоза «Красная Звезда», с. Александровка**

Ф. 476, 57 ед. хр., 1939–1987 гг., оп. 1

**колхоза «Красный Октябрь», с. Гавриловка**

Ф. 5747, 36 ед. хр., 1948–1980 гг., оп. 1

**колхоза «Красный партизан», с. Плешаново**

Ф. 4066, 4 ед. хр., 1946–1950 гг., оп. 1

**колхоза «Красный партизан», с. Успенка**

Ф. 475, 15 ед. хр., 1935–1958 гг., оп. 1

**колхоза им. Куйбышева, с. Каликино**

Ф. 4063, 4 ед. хр., 1948–1958 гг., оп. 1

**колхоза им. Куйбышева, с. Ново-Богдановка**

Ф. 5756, 11 ед. хр., 1947–1956 гг., оп. 1

**колхоза им. Ленина, с. Новоспасское**

Ф. 3616, 26 ед. хр., 1951–1975 гг., оп. 1

**колхоза им. Максима Горького, с. Каликино**

Ф. 472, 17 ед. хр., 1933–1959 гг., оп. 1

**колхоза им. 1 Мая, с. Новомихайловка**

Ф. 4089, 51 ед. хр., 1946–1987 гг., оп. 1



**колхоза «Путь к коммунизму», с. Георгиевка**

Ф. 466, 57 ед. хр., 1935–1987 гг., оп. 1

**колхоза им. Молотова, д. Курпячево**

Ф. 470, 13 ед. хр., 1931–1956 гг., оп. 1

**колхоза «Прогресс», с. Ждановка**

Ф. 1985, 45 ед. хр., 1942–1987 гг., оп. 1

**колхоза «Путь Ильича», с. Зеленая Роща**

Ф. 4070, 51 ед. хр., 1946–1987 гг., оп. 1

**колхоза им. Сталина, с. Ново-Никитино**

Ф. 454, 27 ед. хр., 1932–1959 гг., оп. 1

**колхоза им. Тельмана, п. Канцеровка**

Ф. 5766, 1 ед. хр., 1950–1959 гг., оп. 1

**колхоза «Ток», с. Исянгильдино**

Ф. 473, 6 ед. хр., 1931–1950 гг., оп. 1

**колхоза «Ток», с. Кутучево**

Ф. 4079, 8 ед. хр., 1943–1950 гг., оп. 1

**колхоза «Ш-й Интернационал», х. Красное Утро**

Ф. 474, 4 ед. хр., 1938–1941 гг., оп. 1

**колхоза им. Тукая, с. Тукай**

Ф. 469, 59 ед. хр., 1933–1987 гг., оп. 1

**колхоза им. Фрунзе, с. Новоникольское**

Ф. 7434, 4 ед. хр., 1961–1969 гг., оп. 1

Андреевского района

**колхоза им. Буденного, с. Федоровка**

Ф. 3734, 10 ед. хр. 1946–1959 гг., оп. 1

**колхоза им. Кирова, с. Васильевка**

Ф. 3732, 4 ед. хр., 1947–1950 гг., оп. 1

**колхоза «Парижская коммуна», с. Ефимовка**

Ф. 5303, 2 ед. хр., 1946–1951 гг., оп. 1

**колхоза им. Сталина, с. Покровка**  
Ф. 859, 11 ед. хр. 1944–1959 гг., оп. 1

Асекеевского района

**колхоза им. Димитрова, п. Юдинка**  
Ф. 1417, 107 ед. хр., 1940–1987 гг., оп. 1

**колхоза им. Жданова, с. Старо-Кульшарипово**  
Ф. 5642, 7 ед. хр., 1950–1961 гг., оп. 1

**колхоза «Заря коммунизма», с. Кутлуево**  
Ф. 5644, 97 ед. хр., 1946–1987 гг., оп. 1

**колхоза «Знамя Ленина», с. Аксютино**  
Ф. 5043, 43 ед. хр., 1949–1980 гг., оп. 1

**колхоза им. Калинина, с. Алексеевка**  
Ф. 5654, 70 ед. хр., 1952–1987 гг., оп. 1

**колхоза им. Коминтерна,**  
Ф. 5655, 73 ед. хр., 1954–1987 гг., оп. 1

**колхоза «Красный Октябрь», с. Верхнее Заглядино**  
Ф. 5653, 5 ед. хр., 1947–1958 гг., оп. 1

**колхоза «Красный партизан», с. Троицкое**  
Ф. 5032, 62 ед. хр., 1937–1987 гг., оп. 1

**колхоза им. Куйбышева, с. Старокульшарипово**  
Ф. 5657, 64 ед. хр., 1952–1987 гг., оп. 1

**колхоза им. Ленина, с. Мочегай**  
Ф. 5651, 69 ед. хр., 1951–1987 гг., оп. 1

**колхоза им. Мичурина, с. Воздвиженка**  
Ф. 5042, 43 ед. хр., 1947–1980 гг., оп. 1

**колхоза «Победа», с. Новосултангулово**  
Ф. 5648, 115 ед. хр. 1952–1987 гг., оп. 1

**колхоза «Правда», с. Старомукменево**  
Ф. 5656, 90 ед. хр., 1953–1987 гг., оп. 1

**колхоза «Путь Ленина», п. Березово-Нудатово**

Ф. 3003, 18 ед. хр., 1941–1962 гг., оп. 1

**колхоза им. Пушкина, с. Рязановка**

Ф. 5039, 61 ед. хр., 1948–1987 гг., оп. 1

**колхоза «Россия», с. Баландино**

Ф. 5379, 79 ед. хр., 1936–1987 гг., оп. 1

**колхоза им. Суворова, с. Кисла**

Ф. 5649, 42 ед. хр., 1947–1980 гг., оп. 1

**колхоза им. Ульянова, с. Мартыновка**

Ф. 5646, 34 ед. хр., 1948–1980 гг., оп. 1

**колхоза «Урал», с. Лекаревка**

Ф. 1410, 111 ед. хр., 1932–1987 гг., оп. 1

**колхоза им. Фрунзе, с. Асекеево**

Ф. 5643, 98 ед. хр., 1948–1987 гг., оп. 1

**колхоза им. Фурманова, п. Поповка**

Ф. 3011, 12 ед. хр., 1935–1959 гг., оп. 1

**колхоза им. Чапаева, с. Самаркино**

Ф. 5650, 53 ед. хр., 1953–1980 гг., оп. 1

Белозерского района

**колхоза «Большевик», х. Красный Пахарь**

Ф. 1990, 16 ед. хр., 1933–1951 гг., оп. 1

**колхоза им. Ворошилова, с. Верхнее Военное**

Ф. 2788, 4 ед. хр. 1946–1950 гг., оп. 1

**колхоза «Вторая пятилетка», х. Курский**

Ф. 1963, 11 ед. хр., 1934–1951 гг., оп. 1

**колхоза им. Дзержинского, с. Андреевка**

Ф. 2787, 13 ед. хр., 1947–1958 гг., оп. 1

**колхоза им. Димитрова, с. Юзеево**

Ф. 1984, 30 ед. хр., 1926–1959 гг., оп. 1

**колхоза им. Жданова, с. Дмитриевка**

Ф. 3617, 11 ед. хр., 1951–1960 гг., оп. 1

**колхоза «За прочный мир», с. Ивановка**

Ф. 3614, 21 ед. хр., 1942–1960 гг., оп. 1

**колхоза «Новый мир», х. Богодаровский**

Ф. 2791, 3 ед. хр., 1948–1950 гг., оп. 1

**колхоза «2-й Красный Восток», с. Ново-Никольское**

Ф. 1954, 29 ед. хр., 1931–1958 гг., оп. 1

**колхоза «Красный партизан», с. Людвиновка**

Ф. 1969, 10 ед. хр., 1940–1951 гг., оп. 1

**колхоза «Красный Салмыш», х. Кизлоям**

Ф. 2789, 4 ед. хр., 1947–1950 гг., оп. 1

**колхоза «Красный ток», с. Дмитриевка**

Ф. 1974, 13 ед. хр., 1937–1951 гг., оп. 1

**колхоза «Красный Юг», с. Васильевка**

Ф. 1966, 10 ед. хр., 1942–1951 гг., оп. 1

**колхоза им. Куйбышева, х. Горный**

Ф. 3619, 19 ед. хр., 1946–1958 гг., оп. 1

**колхоза им. Максима Горького, х. Переплетчиков**

Ф. 1957, 4 ед. хр., 1948–1951 гг., оп. 1

**колхоза «Заря», х. Китаямский**

Ф. 3618, 12 ед. хр., 1949–1959 гг., оп. 1

**колхоза им. Петровского, с. Петровка**

Ф. 1944, 9 ед. хр., 1931–1950 гг., оп. 1

**колхоза им. Орджоникидзе, с. Белозерка**

Ф. 2792, 14 ед. хр., 1948–1959 гг., оп. 1

**колхоза «1-й Красный Восток», с. Дмитриевка**

Ф. 1961, 8 ед. хр., 1944–1950 гг., оп. 1

**колхоза «1-й Северный», с. Васильевка**

Ф. 1977, 6 ед. хр., 1940–1950 гг., оп. 1

**колхоза «Смычка», х. Воскресенка**

Ф. 1946, 4 ед. хр., 1945–1948 гг., оп. 1

**колхоза «40 лет Октября», с. Сенцовка**

Ф. 1956, 18 ед. хр., 1940–1958 гг., оп. 1

**колхоза им. Стаханова, с. Ново-Спасское**

Ф. 1981, 8 ед. хр., 1944–1951 гг., оп. 1

**колхоза «Трудовик», с. Ново-Петраковка**

Ф. 3622, 3 ед. хр., 1949–1950 гг., оп. 1

**колхоза «Трудовой фронт», с. Казанка**

Ф. 1949, 10 ед. хр., 1943–1950 гг., оп. 1

**колхоза «Украинец», с. Буланово**

Ф. 2795, 5 ед. хр., 1936–1950 гг., оп. 1

**колхоза им. Чапаева, с. Ново-Спасское**

Ф. 1962, 8 ед. хр., 1945–1951 гг., оп. 1

**колхоза им. Чкалова, с. Орловка**

Ф. 1975, 18 ед. хр., 1944–1961 гг., оп. 1

Беляевского района

**колхоза «Большевик», с. Днепровка**

Ф. 5162, 66 ед. хр., 1931–1987 гг., оп. 1

**колхоза «Октябрь», с. Беляевка**

Ф. 5233, 94 ед. хр., 1926–1987 гг., оп. 1

**колхоза им. Розы Люксембург, с. Ключевка**

Ф. 5552, 108 ед. хр., 1953–1987 гг., оп. 1

Бугурусланского района

**колхоза им. Ворошилова, с. Михайловка**

Ф. 2592, 4 ед. хр., 1947–1951 гг., оп. 1

**колхоза им. XVIII партсъезда, с. Александровка**

Ф. 2326, 10 ед. хр., 1940–1949 гг., оп. 1

**колхоза «20 лет Октября», д. Лобовка**

Ф. 2348, 14 ед. хр., 1944–1958 гг., оп. 1

**колхоза «12-е Декабря», с. Большое Куроедово**

Ф. 2334, 23 ед. хр., 1937–1959 гг., оп. 1

**колхоза «Дружба», с. Нуштайкино**

Ф. 2586, 51 ед. хр., 1946–1987 гг., оп. 1

**колхоза им. Жданова, с. Русская Бокла**

Ф. 4683, 48 ед. хр., 1950–1987 гг., оп. 1

**колхоза «Заветы Ильича», д. Безводовка**

Ф. 2580, 33 ед. хр., 1939–1980 гг., оп. 1

**колхоза «Заветы Ленина», с. Коровино**

Ф. 4375, 49 ед. хр., 1949–1987 гг., оп. 1

**колхоза им. Ильича, с. Завьяловка**

Ф. 2335, 60 ед. хр., 1943–1987 гг., оп. 1

**колхоза «Искра», с. Коптяжево**

Ф. 2325, 34 ед. хр., 1941–1980 гг., оп. 1

**колхоза им. XIX партсъезда, с. Мало-Куроедово**

Ф. 3625, 14 ед. хр., 1946–1958 гг., оп. 1

**колхоза им. Калинина, с. Пилюгино**

Ф. 2575, 15 ед. хр., 1946–1959 гг., оп. 1

**колхоза им. Карла Маркса, с. Поникла**

Ф. 3628, 37 ед. хр., 1947–1980 гг., оп. 1

**колхоза им. Кирова, с. Кирюшкино**

Ф. 2349, 38 ед. хр., 1946–1980 гг., оп. 1

**колхоза «Красная нива», п. Затон**

Ф. 2320, 5 ед. хр., 1943–1949 гг., оп. 1

**колхоза «Красноармеец», с. Баймаково**

Ф. 2351, 21 ед. хр., 1942–1959 гг., оп. 1

**колхоза «Красное знамя», с. Елатомка**

Ф. 4689, 45 ед. хр., 1935–1987 гг., оп. 1

**колхоза «Красный ударник», д. Жуково**

Ф. 3627, 11 ед. хр., 1946–1959 гг., оп. 1

**колхоза им. Крупской, с. Терebilово**

Ф. 3630, 11 ед. хр., 1951–1959 гг., оп. 1

**колхоза им. Леваневского, п. Брантовский**

Ф. 3634, 3 ед. хр., 1946–1948 гг., оп. 1

**колхоза им. Ленинского комсомола, д. Карповка**

Ф. 2333, 16 ед. хр., 1941–1957 гг., оп. 1

**колхоза «Ленинский путь», с. Михайловка**

Ф. 5920, 40 ед. хр., 1953–1987 гг., оп. 1

**колхоза «Лесной», д. Нижнепавлушкино**

Ф. 7212, 36 ед. хр., 1959–1987 гг., оп. 1

**колхоза им. М. Горького, с. Наумовка**

Ф. 2357, 20 ед. хр., 1939–1959 гг., оп. 1

**колхоза «Маяк», с. Кокошеевка**

Ф. 2362, 45 ед. хр., 1943–1980 гг., оп. 1

**колхоза «Мирный», с. Полибино**

Ф. 1153, 63 ед. хр., 1928–1987 гг., оп. 1

**колхоза им. Ленина, с. Красноярка**

Ф. 3637, 13 ед. хр., 1947–1959 гг., оп. 1

**колхоза «Новая жизнь», с. Октябровка**

Ф. 2595, 3 ед. хр., 1948–1950 гг., оп. 1

**колхоза «Октябрь», с. Тюрино**

Ф. 5918, 25 ед. хр., 1939–1977 гг., оп. 1

**колхоза «1-е Мая», д. Старо-Нагаткино**

Ф. 2584, 16 ед. хр., 1940–1958 гг., оп. 1

**колхоза «Победа», с. Нойкино**

Ф. 7473, 17 ед. хр., 1965–1980 гг., оп. 1

**колхоза «Путь Ленина», п. Путь Ленина**

Ф. 2340, 18 ед. хр., 1937–1957 гг., оп. 1

**колхоза «Рассвет», с. Дмитриевка**

Ф. 5919, 29 ед. хр., 1951–1980 гг., оп. 1

**колхоза «Родина», с. Аксаково**

Ф. 5318, 48 ед. хр., 1952–1987 гг., оп. 1

**колхоза им. Сакко и Ванцетти, д. Благодаровка**

Ф. 2344, 10 ед. хр., 1937–1958 гг., оп. 1

**колхоза «Серп и Молот», д. Старо-Нагаткино**

Ф. 2594, 4 ед. хр., 1939–1949 гг., оп. 1

**колхоза «40 лет Октября», с. Ивановка**

Ф. 5737, 36 ед. хр., 1944–1980 гг., оп. 1

**колхоза «3-я пятилетка», д. Веригино**

Ф. 2585, 10 ед. хр., 1947–1958 гг., оп. 1

**колхоза «Турханка», с. Турханка**

Ф. 5917, 8 ед. хр., 1951–1958 гг., оп. 1

**колхоза им. Ульянова, с. Михайловка**

Ф. 2579, 54 ед. хр., 1946–1987 гг., оп. 1

**колхоза им. Чапаева, с. Благодаровка**

Ф. 2577, 59 ед. хр., 1944–1987 гг., оп. 1

**колхоза им. Шевченко, д. Саловка**

Ф. 2323, 17 ед. хр., 1939–1958 гг., оп. 1

**колхоза им. XVI партсъезда, с. Ключевка**

Ф. 2345, 14 ед. хр., 1939–1958 гг., оп. 1



**колхоза им. Фрунзе, с. Пронькино**  
Ф. 6464, 42 ед. хр., 1954–1987 гг., оп. 1

**колхоза им. Чкалова, с. Красноярка**  
Ф. 2359, 6 ед. хр., 1940–1950 гг., оп. 1

Бузулукского района

**колхоза «Большевик», с. Воронцовка**  
Ф. 1060, 15 ед. хр., 1937–1959 гг., оп. 1

**колхоза им. Ватутина, с. Нижняя Вязовка**  
Ф. 3576, 4 ед. хр., 1944–1950 гг., оп. 1

**колхоза «Волна революции», с. Ново-Александровка**  
Ф. 1066, 10 ед. хр., 1937–1951 гг., оп. 1

**колхоза «VIII съезд Советов», с. Палимовка**  
Ф. 1016, 8 ед. хр., 1937–1950 гг., оп. 1

**колхоза им. XX партсъезда, с. Старая Тепловка**  
Ф. 7734, 27 ед. хр., 1937–1980 гг., оп. 1

**колхоза им. Дзержинского, с. Озерье**  
Ф. 4105, 59 ед. хр., 1947–1989 гг., оп. 1

**колхоза им. Димитрова, п. Покровка**  
Ф. 3121, 11 ед. хр., 1945–1959 гг., оп. 1

**колхоза «Дружба», с. Могутово**  
Ф. 7441, 68 ед. хр., 1959–1990 гг., оп. 1

**колхоза им. Жданова, с. Алдаркино**  
Ф. 4615, 43 ед. хр., 1941–1980 гг., оп. 1

**колхоза «Заветы Ленина», с. Жилинка**  
Ф. 7655, 62 ед. хр., 1946–1987 гг., оп. 1

**колхоза «Заря коммунизма», д. Красная Слободка**  
Ф. 4153, 53 ед. хр., 1948–1987 гг., оп. 1

**колхоза им. Ильича, с. Ново-Александровка**  
Ф. 1054, 65 ед. хр., 1937–1989 гг., оп. 1

**колхоза «Искра», п. Искра**

Ф. 1044, 10 ед. хр., 1931–1953 гг., оп. 1

**колхоза им. Калинина, с. Верхняя Вязовка**

Ф. 1015, 65 ед. хр., 1937–1987 гг., оп. 1

**колхоза им. Калинина, с. Могутово**

Ф. 4100, 9 ед. хр., 1947–1959 гг., оп. 1

**колхоза им. Карла Маркса, с. Подколки**

Ф. 1038, 78 ед. хр., 1933–1989 гг., оп. 1

**колхоза им. Кирова, с. Тупиковка**

Ф. 1046, 56 ед. хр., 1935–1987 гг., оп. 1

**колхоза «Красная поляна», д. Никифоровка**

Ф. 3562, 7 ед. хр., 1943–1947 гг., оп. 1

**колхоза им. Крупской, с. Булгаково**

Ф. 4099, 11 ед. хр., 1946–1965 гг., оп. 1

**колхоза им. Куйбышева, с. Елшанка 1-я**

Ф. 3575, 85 ед. хр., 1933–1990 гг., оп. 1

**колхоза им. Кутузова, с. Старая Александровка**

Ф. 4619, 42 ед. хр., 1936–1980 гг., оп. 1

**колхоза им. Ленина, с. Сухоречка**

Ф. 1080, 17 ед. хр., 1934–1959 гг., оп. 1

**колхоза им. Чкалова, с. Елшанка**

Ф. 970, 14 ед. хр., 1940–1960 гг., оп. 1

**колхоза им. Свердлова, с. Мало-Гасвицкое**

Ф. 5856, 6 ед. хр., 1950–1958 гг., оп. 1

**колхоза «Мир», с. Колтубанка**

Ф. 7445, 66 ед. хр., 1935–1980 гг., оп. 1

**колхоза им. Мичурина, п. Мичурина**

Ф. 1020, 8 ед. хр., 1937–1949 гг., оп. 1

**колхоза им. Мичурина, с. Сухоречка**

Ф. 1011, 75 ед. хр., 1937–1987 гг., оп. 1

**колхоза «Октябрь», с. Державино**

Ф. 7444, 36 ед. хр., 1961–1987 гг., оп. 1

**колхоза «1-я пятилетка», с. Липовка**

Ф. 975, 58 ед. хр., 1937–1987 гг., оп. 1

**колхоза им. Петровского, п. Алексеевка**

Ф. 3546, 4 ед. хр., 1945–1950 гг., оп. 1

**колхоза «Победа», с. Каменная Сарма**

Ф. 3585, 70 ед. хр., 1937–1988 гг., оп. 1

**колхоза «Прогресс», п. Спутник**

Ф. 1075, 6 ед. хр., 1932–1950 гг., оп. 1

**колхоза «Прогресс», с. Шахматовка**

Ф. 1068, 12 ед. хр., 1933–1959 гг., оп. 1

**колхоза им. Пушкина, с. Твердилово**

Ф. 4150, 57 ед. хр., 1949–1987 гг., оп. 1

**колхоза «Россия», с. Троицкое**

Ф. 3547, 61 ед. хр., 1951–1987 гг., оп. 1

**колхоза «VII Конгресс Коминтерна», п. им. VII-го Конгресса Коминтерна**

Ф. 3572, 5 ед. хр., 1944–1953 гг., оп. 1

**колхоза им. XVII партсъезда, п. Лисья Поляна**

Ф. 3564, 74 ед. хр., 1945–1987 гг., оп. 1

**колхоза «Советская Россия», с. Новая Александровка**

Ф. 4732, 6 ед. хр., 1951–1959 гг., оп. 1

**колхоза «40 лет Октября», с. Елховка**

Ф. 3557, 42 ед. хр., 1950–1980 гг., оп. 1

**колхоза им. Сталина, с. Нижняя Вязовка**

Ф. 1057, 21 ед. хр., 1933–1958 гг., оп. 1

**колхоза им. Суворова, с. Новая Тепловка**

Ф. 3553, 36 ед. хр., 1945–1980 гг., оп. 1

**колхоза «3-й решающий год пятилетки», с. Алдаркино**

Ф. 1078, 17 ед. хр., 1932–1951 гг., оп. 1

**колхоза «13 лет Октября», с. Сухоречка**

Ф. 1042, 15 ед. хр., 1935–1958 гг., оп. 1

**колхоза «14 лет Октября», с. Покровка**

Ф. 1058, 8 ед. хр., 1937–1951 гг., оп. 1

**колхоза им. Чапаева, с. Елшанка 2-я**

Ф. 979, 11 ед. хр., 1935–1958 гг., оп. 1

**колхоза им. Чкалова, с. Палимовка**

Ф. 4617, 54 ед. хр., 1940–1987 гг., оп. 1

**колхоза им. Шевченко, п. Мочаловка**

Ф. 1026, 5 ед. хр., 1940–1953 гг., оп. 1

**колхоза «Ядро», с. Перевозинка**

Ф. 3543, 12 ед. хр., 1945–1959 гг., оп. 1

**колхоза «Якстере-Теште», с. Новая Тепловка**

Ф. 978, 5 ед. хр., 1937–1950 гг., оп. 1

Буранного района

**колхоза «Кзыл-Юлдус», п. Линевка**

Ф. 5787, 6 ед. хр., 1937–1958 гг., оп. 1

**колхоза «Красное казачество», п. Линевка**

Ф. 6452, 6 ед. хр., 1939–1958 гг., оп. 1

Буртинского района

**колхоза им. Ворошилова, с. Красноуральск**

Ф. 1168, 14 ед. хр., 1935–1957 гг., оп. 1

**колхоза «2-я пятилетка», д. Вторая Пятилетка**

Ф. 5237, 4 ед. хр., 1947–1950 гг., оп. 1

**колхоза «Жанаталап», д. Жанаталап**  
Ф. 5211, 10 ед. хр., 1937–1952 гг., оп. 1

**колхоза «Жанатан», а. Карагачка**  
Ф. 5224, 8 ед. хр., 1946–1953 гг., оп. 1

**колхоза «Заветы Ленина», с. Крючковка**  
Ф. 1169, 18 ед. хр., 1927–1957 гг., оп. 1

**колхоза «Игинчи», а. Кумак**  
Ф. 5242, 3 ед. хр., 1928–1938 гг., оп. 1

**колхоза им. Калинина, а. Кзыл-Жар**  
Ф. 1170, 19 ед. хр., 1932–1950 гг., оп. 1

**колхоза «Карагашта», с. Орловка**  
Ф. 5222, 9 ед. хр., 1948–1957 гг., оп. 1

**колхоза им. Карла Маркса, с. Цветочное**  
Ф. 5239, 6 ед. хр., 1942–1956 гг., оп. 1

**колхоза «Ключевский», с. Ключевка**  
Ф. 5213, 22 ед. хр., 1927–1961 гг., оп. 1

**колхоза «Коммунар», а. № 7**  
Ф. 1171, 4 ед. хр., 1934–1939 гг., оп. 1

**колхоза «Красный казак», с. Красногор**  
Ф. 5161, 17 ед. хр., 1931–1959 гг., оп. 1

**колхоза «Красный Урал», с. Новочеркасск**  
Ф. 5243, 8 ед. хр., 1933–1959 гг., оп. 1

**колхоза им. Ленина, с. Алабайтал**  
Ф. 5214, 13 ед. хр., 1933–1960 гг., оп. 1

**колхоза «Островное», с. Островное**  
Ф. 5226, 20 ед. хр., 1929–1960 гг., оп. 1

**колхоза «Путь к коммунизму», с. Гирьял**  
Ф. 5158, 12 ед. хр., 1933–1959 гг., оп. 1

**колхоза «Путь к коммунизму», с. Рождественка**

Ф. 5210, 13 ед. хр., 1937–1956 гг., оп. 1

**колхоза им. Молотова, с. Блюменталь**

Ф. 5230, 10 ед. хр., 1950–1957 гг., оп. 1

**колхоза «Грудовик», с. Жаильма**

Ф. 5212, 6 ед. хр., 1928–1951 гг., оп. 1

**колхоза «Урал», с. Верхне-Озерное**

Ф. 6096, 9 ед. хр., 1953–1960 гг., оп. 1

**колхоза им. Чкалова, с. Буртино**

Ф. 5219, 8 ед. хр., 1937–1956 гг., оп. 1

**колхоза им. Шевченко, п. Копанский**

Ф. 5221, 13 ед. хр., 1948–1957 гг., оп. 1

Гавриловского района

**колхоза «Алга», д. Кабанкино**

Ф. 498, 16 ед. хр., 1931–1956 гг., оп. 1

**колхоза «Большевик», с. Дмитриевка**

Ф. 1781, 3 ед. хр., 1945–1950 гг., оп. 1

**колхоза им. Буденного, с. Изяк-Никитино**

Ф. 1760, 1 ед. хр., 1946–1950 гг., оп. 1

**колхоза им. Буденного, с. Пречистинка**

Ф. 5152, 5 ед. хр., 1952–1956 гг., оп. 1

**колхоза «12 лет Октября», с. Александровка**

Ф. 1788, 4 ед. хр., 1942–1950 гг., оп. 1

**колхоза им. Калинина, д. Карабатор**

Ф. 3729, 12 ед. хр., 1945–1959 гг., оп. 1

**колхоза «Кзыл Чулпан», д. Биктимировка**

Ф. 3726, 3 ед. хр., 1949–1950 гг., оп. 1

**колхоза «Колос», с. Надеждинка 1-я**

Ф. 3725, 2 ед. хр., 1947–1952 гг., оп. 1

**колхоза «Красная Гора», с. Булгаково**

Ф. 1765, 3 ед. хр., 1947–1951 гг., оп. 1

**колхоза «Красный труд», д. Николаевка**

Ф. 1813, 6 ед. хр., 1947–1951 гг., оп. 1

**колхоза им. Крупской, с. Студенцы**

Ф. 1785, 5 ед. хр., 1937–1957 гг., оп. 1

**колхоза им. Ленина, с. Карагузино**

Ф. 1770, 13 ед. хр., 1941–1959 гг., оп. 1

**колхоза «Новая жизнь», х. Сюрюк**

Ф. 1759, 4 ед. хр., 1940–1950 гг., оп. 1

**колхоза им. ОГПУ, х. Свиногорка 1-я**

Ф. 1757, 9 ед. хр., 1936–1953 гг., оп. 1

**колхоза «Пролетарская сила», д. Саратовка**

Ф. 1780, 4 ед. хр., 1946–1950 гг., оп. 1

**колхоза «Путь Ильича», с. Егорьевка**

Ф. 493, 4 ед. хр., 1936–1941 гг., оп. 1

**колхоза «15-й год Октября», х. Палатинка**

Ф. 3727, 4 ед. хр., 1948–1950 гг., оп. 1

**колхоза им. XVII партсъезда, с. Рождественка**

Ф. 1784, 4 ед. хр., 1936–1951 гг., оп. 1

**колхоза им. Свердлова, с. Рождественка**

Ф. 4496, 7 ед. хр., 1951–1959 гг., оп. 1

**колхоза им. Сталина, с. Никитино**

Ф. 1766, 8 ед. хр., 1947–1957 гг., оп. 1

**колхоза им. Суворова, с. Тихоновка**

Ф. 1786, 11 ед. хр., 1946–1959 гг., оп. 1

**колхоза «III Интернационал», с. Гавриловка**

Ф. 3722, 5 ед. хр., 1947–1950 гг., оп. 1

Грачевского района

**колхоза им. Буденного, п. Буденновка**

Ф. 2538, 7 ед. хр., 1939–1954 гг., оп. 1

**колхоза им. Буденного, с. Чекалино**

Ф. 2541, 2 ед. хр., 1948–1950 гг., оп. 1

**колхоза «8-е Марта», с. Кузьминовка**

Ф. 929, 11 ед. хр., 1934–1954 гг., оп. 1

**колхоза «21-я годовщина Октября», п. Липин**

Ф. 2899, 1 ед. хр., 1948–1950 гг., оп. 1

**колхоза им. XVII партсъезда, д. Каликино**

Ф. 2556, 2 ед. хр., 1945–1950 гг., оп. 1

**колхоза им. Жданова, с. Иневатовка**

Ф. 2562, 12 ед. хр., 1949–1960 гг., оп. 1

**колхоза «Знамя труда», с. Ягодное**

Ф. 940, 36 ед. хр., 1948–1980 гг., оп. 1

**колхоза «Интернационал», с. Старо-Яшкино**

Ф. 2532, 3 ед. хр., 1946–1950 гг., оп. 1

**колхоза им. Кагановича, с. Старо-Яшкино**

Ф. 2555, 2 ед. хр., 1945–1950 гг., оп. 1

**колхоза им. Кирова, с. Старо-Яшкино**

Ф. 939, 19 ед. хр., 1946–1961 гг., оп. 1

**колхоза «Коммунист», с. Старо-Яшкино**

Ф. 2551, 69 ед. хр., 1939–1987 гг., оп. 1

**колхоза «Коммунар», с. Таллы**

Ф. 2902, 10 ед. хр., 1933–1956 гг., оп. 1

**колхоза «Красноармеец», с. Усакла**

Ф. 2561, 1 ед. хр., 1947–1949 гг., оп. 1

**колхоза «Красная искра», д. Яковлевка**

Ф. 918, 11 ед. хр., 1936–1954 гг., оп. 1



**колхоза «Красная стрела», с. Урицкое**

Ф. 2550, 2 ед. хр., 1946–1950 гг., оп. 1

**колхоза «Красный боевик», с. Иневатовка**

Ф. 2523, 2 ед. хр., 1946–1950 гг., оп. 1

**колхоза «Красный Восток», с. Якутино**

Ф. 946, 15 ед. хр., 1933–1959 гг., оп. 1

**колхоза «Красный доброволец», с. Ероховка**

Ф. 2528, 19 ед. хр., 1946–1961 гг., оп. 1

**колхоза «Красный Канаш», с. Мало-Яшкино**

Ф. 2527, 3 ед. хр., 1937–1951 гг., оп. 1

**колхоза «Красный комбинат», с. Каменское**

Ф. 943, 3 ед. хр., 1938–1949 гг., оп. 1

**колхоза «Красный Октябрь», с. Русско-Игнашкино**

Ф. 934, 75 ед. хр., 1936–1987 гг., оп. 1

**колхоза им. Маленкова, с. Яковлевка**

Ф. 956, 8 ед. хр., 1935–1956 гг., оп. 1

**колхоза «Красногорский», д. Ждамировка**

Ф. 2536, 11 ед. хр., 1944–1957 гг., оп. 1

**колхоза им. Ленина, с. Грачевка**

Ф. 2558, 8 ед. хр., 1946–1956 гг., оп. 1

**колхоза «Память Ильича», п. Ильинка**

Ф. 2547, 2 ед. хр., 1948–1950 гг., оп. 1

**колхоза «Память Чапаева», с. Грачевка**

Ф. 2540, 1 ед. хр., 1943–1950 гг., оп. 1

**колхоза «1-е Мая», с. Якутино**

Ф. 2552, 2 ед. хр., 1948–1950 гг., оп. 1

**колхоза «Победа», п. Дубовый**

Ф. 2543, 2 ед. хр., 1947–1950 гг., оп. 1

**колхоза «Правда», с. Покровка**

Ф. 949, 71 ед. хр., 1936–1987 гг., оп. 1

**колхоза «Пробуждение Востока», с. Каменка**

Ф. 965, 3 ед. хр., 1931–1950 гг., оп. 1

**колхоза им. Пугачева, с. Ключи**

Ф. 921, 81 ед. хр., 1933–1987 гг., оп. 1

**колхоза им. Пугачева, д. Пугачевка**

Ф. 2567, 3 ед. хр., 1946–1950 гг., оп. 1

**колхоза «Путь Советов», п. Буденновка**

Ф. 2898, 2 ед. хр., 1946–1951 гг., оп. 1

**колхоза «Рассвет», д. Бабенцево**

Ф. 2530, 3 ед. хр., 1946–1951 гг., оп. 1

**колхоза «Рассвет», с. Грачевка**

Ф. 2533, 78 ед. хр., 1937–1987 гг., оп. 1

**колхоза «Светлый луч», с. Якутино**

Ф. 948, 5 ед. хр., 1935–1950 гг., оп. 1

**колхоза «Свобода», с. Ягодино**

Ф. 2891, 1 ед. хр., 1950 г., оп. 1

**колхоза им. Сталина, с. Андреевка**

Ф. 957, 14 ед. хр., 1938–1958 гг., оп. 1

**колхоза им. Степана Разина, с. Ново-Никольское**

Ф. 2546, 14 ед. хр., 1947–1959 гг., оп. 1

**колхоза «3-я пятилетка», с. Урицкое**

Ф. 2901, 1 ед. хр., 1950 г., оп. 1

**колхоза «Украина», с. Ново-Андреевка**

Ф. 942, 55 ед. хр., 1937–1987 гг., оп. 1

**колхоза им. Фрунзе, с. Верхне-Игнашкино**

Ф. 962, 82 ед. хр., 1934–1987 гг., оп. 1

**колхоза им. Фурманова, с. Якутино**  
Ф. 2525, 71 ед. хр., 1940–1987 гг., оп. 1

**колхоза им. Чапаева, с. Каменка**  
Ф. 3792, 12 ед. хр., 1951–1959 гг., оп. 1

**колхоза им. Чкалова, д. Дубенка**  
Ф. 959, 12 ед. хр., 1947–1987 гг., оп. 1

**колхоза им. Шевченко, с. Петрохерсонек**  
Ф. 2535, 77 ед. хр., 1940–1987 гг., оп. 1

Державинского района

**колхоза им. Буденного, д. Гавриловка**  
Ф. 4106, 4 ед. хр., 1946–1954 гг., оп. 1

**колхоза им. Ворошилова, п. Лоховский**  
Ф. 4107, 7 ед. хр., 1948–1958 гг., оп. 1

**колхоза «День урожая», с. Подколки**  
Ф. 4108, 9 ед. хр., 1946–1958 гг., оп. 1

**колхоза им. Жданова, д. Карачево**  
Ф. 4103, 9 ед. хр., 1950–1958 гг., оп. 1

**колхоза «Запорожье», с. Ново-Алексеевка**  
Ф. 4102, 9 ед. хр., 1945–1958 гг., оп. 1

**колхоза им. Кирова, п. Стрелица**  
Ф. 4116, 7 ед. хр., 1947–1956 гг., оп. 1

**колхоза им. Молотова, д. Березовка**  
Ф. 4124, 6 ед. хр., 1949–1956 гг., оп. 1

**колхоза «Рассвет», с. Преображенка**  
Ф. 4733, 8 ед. хр., 1951–1958 гг., оп. 1

**колхоза им. Сталина, с. Марассы**  
Ф. 4152, 10 ед. хр., 1948–1958 гг., оп. 1

**колхоза им. Ульянова, с. Зимниха**  
Ф. 4141, 8 ед. хр., 1947–1958 гг., оп. 1

**колхоза им. Чапаева, д. Феклинка**

Ф. 4142, 12 ед. хр., 1947–1959 гг., оп. 1

Домбаровского района

**колхоза «Авангард», с. Керуембай**

Ф. 3504, 13 ед. хр., 1947–1956 гг., оп. 1

**колхоза им. Буденного, с. Богоявленка**

Ф. 5056, 12 ед. хр., 1947–1957 гг., оп. 1

**колхоза «9-е Января», с. Шиндаша**

Ф. 1303, 12 ед. хр., 1936–1954 гг., оп. 1

**колхоза «Заветы Ленина», с. Котанса**

Ф. 1306, 28 ед. хр., 1930–1955 гг., оп. 1

**колхоза «Заря социализма», с. Керуембай**

Ф. 1313, 6 ед. хр., 1933–1939 гг., оп. 1

**колхоза им. Калинина, с. Ежевка**

Ф. 1309, 2 ед. хр., 1938–1939 гг., оп. 1

**колхоза им. Карла Маркса, с. Истемес**

Ф. 1321, 5 ед. хр., 1935–1938 гг., оп. 1

**колхоза «Кзыл-Энбек», с. Истемес**

Ф. 1320, 3 ед. хр., 1936–1938 гг., оп. 1

**колхоза им. Кирова, с. Истемес**

Ф. 1323, 7 ед. хр., 1935–1942 гг., оп. 1

**колхоза «Красная кавалерия», с. Верхний Киембай**

Ф. 3508, 11 ед. хр., 1947–1957 гг., оп. 1

**колхоза «Красный Октябрь», с. Байти**

Ф. 1315, 22 ед. хр., 1933–1951 гг., оп. 1

**колхоза «Новая деревня», с. Камсак**

Ф. 3505, 6 ед. хр., 1947–1954 гг., оп. 1

**колхоза «Свобода», с. Домбаровка**

Ф. 1311, 3 ед. хр., 1936–1937 гг., оп. 1

**колхоза им. Сталина, с. Ащебутак**

Ф. 2374, 9 ед. хр., 1946–1953 гг., оп. 1

**колхоза им. Халтурина, с. Архангельское**

Ф. 5055, 12 ед. хр., 1945–1953 гг., оп. 1

**колхоза «14-я годовщина Октября», с. Киембай**

Ф. 2382, 10 ед. хр., 1947–1956 гг., оп. 1

**колхоза «Энбекши», с. Истемес**

Ф. 1301, 17 ед. хр., 1935–1953 гг., оп. 1

Екатериновского района

**колхоза им. Ворошилова, с. Сергеевка**

Ф. 2054, 9 ед. хр., 1948–1957 гг., оп. 1

**колхоза им. Кирова, с. Григорьевка**

Ф. 5048, 9 ед. хр., 1948–1958 гг., оп. 1

**колхоза им. Коминтерна, с. Верхние Чебеньки**

Ф. 2053, 11 ед. хр., 1949–1958 гг., оп. 1

**колхоза «Краснофлотец», с. Марьевка**

Ф. 2045, 6 ед. хр., 1939–1949 гг., оп. 1

**колхоза «Красный Восток», п. Красный Восток**

Ф. 402, 24 ед. хр., 1926–1949 гг., оп. 1

**колхоза «Правда», с. Верхние Чебеньки**

Ф. 2051, 5 ед. хр., 1936–1950 гг., оп. 1

**колхоза «Прогресс», с. Астрахановка**

Ф. 421, 14 ед. хр., 1936–1958 гг., оп. 1

**колхоза «Путь Ильича», п. Верхняя Хабаровка**

Ф. 5111, 6 ед. хр., 1952–1958 гг., оп. 1

Зиянчурина района

**колхоза им. Андреева, х. Андреевский**

Ф. 6078, 4 ед. хр., 1953–1956 гг., оп. 1

**колхоза «Борец за свободу», с. Куруил**

Ф. 6115, 11 ед. хр., 1952–1958 гг., оп. 1

**колхоза им. Буденного, с. Зиянчурино**

Ф. 6108, 6 ед. хр., 1951–1956 гг., оп. 1

**колхоза им. Булганина, с. Куруил**

Ф. 6093, 7 ед. хр., 1953–1957 гг., оп. 1

**колхоза им. Жданова, х. Андреевский**

Ф. 6091, 9 ед. хр., 1951–1958 гг., оп. 1

**колхоза «Заря», д. Нижнее Рыскулово**

Ф. 6082, 11 ед. хр., 1950–1958 гг., оп. 1

**колхоза «Кагарман», с. Рыскулово**

Ф. 6109, 6 ед. хр., 1950–1955 гг., оп. 1

**колхоза «Красный доброволец», с. Русское Канчерово**

Ф. 6116, 9 ед. хр., 1950–1957 гг., оп. 1

**колхоза «Красный Урал», с. Донское**

Ф. 6099, 11 ед. хр., 1950–1958 гг., оп. 1

**колхоза «Россия», д. Мухамедьярово**

Ф. 2823, 8 ед. хр., 1952–1958 гг., оп. 1

**колхоза «Сакмара», с. Желтое**

Ф. 6084, 9 ед. хр., 1950–1958 гг., оп. 1

**колхоза им. Молотова, с. Желтое**

Ф. 6104, 11 ед. хр., 1950–1957 гг., оп. 1

**колхоза им. Сталина, с. Зиянчурино**

Ф. 6087, 7 ед. хр., 1950–1978 гг., оп. 1

Ивановского района

**колхоза им. Ворошилова, п. Токский**

Ф. 5389, 6 ед. хр., 1949–1957 гг., оп. 1

**колхоза «Игенче», д. Ибряево**

Ф. 3895, 15 ед. хр., 1942–1954 гг., оп. 1

**колхоза «Комсомолец», с. Старо-Богдановка**

Ф. 3893, 6 ед. хр., 1951–1955 гг., оп. 1

**колхоза «Красный Октябрь», с. Дмитриевка**

Ф. 5387, 2 ед. хр., 1953–1958 гг., оп. 1

**колхоза «Красный путиловец», д. Ново-Николаевка**

Ф. 3901, 10 ед. хр., 1948–1956 гг., оп. 1

**колхоза им. Молотова, с. Покровка**

Ф. 3903, 7 ед. хр., 1947–1959 гг., оп. 1

**колхоза «Новая жизнь», с. Александровка**

Ф. 4983, 10 ед. хр., 1937–1956 гг., оп. 1

**колхоза «1-е Мая», с. Владимировка**

Ф. 5385, 3 ед. хр., 1950–1958 гг., оп. 1

**колхоза им. Салавата Юлаева, с. Юлты**

Ф. 4984, 4 ед. хр., 1952–1958 гг., оп. 1

**колхоза им. Шевченко, п. Юринский**

Ф. 3874, 11 ед. хр., 1946–1955 гг., оп. 1

#### Илекского района

**колхоза «Борьба за мир», с. Нижнеозерное**

Ф. 7627, 60 ед. хр., 1940–1987 гг., оп. 1

**колхоза «Буденновец», с. Красный Яр**

Ф. 2428, 6 ед. хр., 1937–1949 гг., оп. 1

**колхоза «Вперед к коммунизму», с. Рассыпное**

Ф. 2862, 46 ед. хр., 1936–1987 гг., оп. 1

**колхоза «Вперед к социализму», х. Котельников**

Ф. 2869, 4 ед. хр., 1949–1950 гг., оп. 1

**колхоза «За мир», с. Красный Яр**

Ф. 2866, 67 ед. хр., 1940–1987 гг., оп. 1

**колхоза им. Кирова, с. Озерки**

Ф. 2417, 42 ед. хр., 1933–1987 гг., оп. 1

**колхоза «Красная заря», с. Кардаилово**

Ф. 2872, 5 ед. хр., 1941–1950 гг., оп. 1

**колхоза «Красная звезда», с. Сухоречка**

Ф. 2865, 30 ед. хр., 1949–1980 гг., оп. 1

**колхоза «Красный Октябрь», с. Студеное**

Ф. 1453, 102 ед. хр., 1935–1987 гг., оп. 1

**колхоза «Красный пахарь», х. Белужий**

Ф. 2421, 5 ед. хр., 1940–1950 гг., оп. 1

**колхоза «Ленинский путь» агропромышленного объединения  
«Радуга», с. Краснохолм**

Ф. 2966, 65 ед. хр., 1931–1987 гг., оп. 1

**колхоза «Память Ленина», с. Подстепки**

Ф. 2873, 41 ед. хр., 1936–1980 гг., оп. 1

**колхоза «1-е Мая», с. Яман**

Ф. 2871, 31 ед. хр., 1947–1980 гг., оп. 1

**колхоза «Победа», с. Мухраново**

Ф. 2422, 50 ед. хр., 1947–1987 гг., оп. 1

**колхоза «Путь Сталина», п. Шутово**

Ф. 2434, 8 ед. хр., 1931–1954 гг., оп. 1

**колхоза «Рассвет», х. Сладков**

Ф. 2863, 50 ед. хр., 1949–1987 гг., оп. 1

**колхоза «Родина», с. Затонное**

Ф. 2868, 49 ед. хр., 1939–1987 гг., оп. 1

**колхоза «Россия», с. Кардаилово**

Ф. 2864, 107 ед. хр., 1949–1987 гг., оп. 1

**колхоза «Свобода», с. Кардаилово**

Ф. 2870, 3 ед. хр., 1947–1949 гг., оп. 1

**колхоза им. Сталина, с. Кардаилово**

Ф. 1435, 2 ед. хр., 1931–1933 гг., оп. 1



**колхоза «Урал», с. Илек**

Ф. 2867, 76 ед. хр., 1935–1987 гг., оп. 1

**рыбколхоза «Урал», с. Илек**

Ф. 7744, 10 ед. хр., 1972–1980 гг., оп. 1

**колхоза «Урга-Идель», с. Мухраново**

Ф. 2423, 6 ед. хр., 1940–1950 гг., оп. 1

**колхоза им. Чапаева агропромышленного объединения «Радуга»,  
с. Краснохолм**

Ф. 4332, 84 ед. хр., 1942–1987 гг., оп. 1

**колхоза им. Чкалова агропромышленного объединения «Радуга»,  
с. Краснохолм**

Ф. 5786, 74 ед. хр., 1947–1987 гг., оп. 1

Кваркенского района

**колхоза им. Андреева, п. Ново-Курский**

Ф. 5977, 5 ед. хр., 1952–1956 гг., оп. 1

**колхоза им. Ворошилова, п. Аландский**

Ф. 4808, 10 ед. хр., 1948–1957 гг., оп. 1

**колхоза «Жатва», с. Березовка**

Ф. 4800, 10 ед. хр., 1948–1956 гг., оп. 1

**колхоза им. Жданова, с. Бриент**

Ф. 5622, 9 ед. хр., 1930–1955 гг., оп. 1

**колхоза им. Калинина, п. Ново-Потоцк**

Ф. 4811, 11 ед. хр., 1947–1957 гг., оп. 1

**колхоза «Красный маяк», п. Кульма**

Ф. 5621, 2 ед. хр., 1939–1947 гг., оп. 1

**колхоза «Красный путиловец», с. Екатериновка**

Ф. 4806, 8 ед. хр., 1948–1953 гг., оп. 1

**колхоза «Красный Урал», с. Верхняя Кардаиловка**

Ф. 4831, 16 ед. хр., 1936–1957 гг., оп. 1

**колхоза им. Ленина, п. им. Ленина**

Ф. 4803, 14 ед. хр., 1947–1957 гг., оп. 1

**колхоза им. Молотова, с. Сосновка**

Ф. 4797, 8 ед. хр., 1948–1956 гг., оп. 1

**колхоза «Путь к социализму», с. Андрианополь**

Ф. 4807, 12 ед. хр., 1936–1957 гг., оп. 1

**колхоза им. Степана Разина, с. Покровка**

Ф. 4805, 9 ед. хр., 1947–1956 гг., оп. 1

**колхоза им. Шевченко, п. Ново-Оренбург**

Ф. 4801, 8 ед. хр., 1947–1955 гг., оп. 1

Красногвардейского района

**колхоза им. XXII съезда КПСС, с. Яшкино**

Ф. 7609, 64 ед. хр., 1935–1987 гг., оп. 1

**колхоза «9 Января», с. Новоюласка**

Ф. 3909, 47 ед. хр., 1942–1990 гг., оп. 1

**колхоза «Заветы Ильича», с. Плешаново**

Ф. 5554, 75 ед. хр., 1953–1987 гг., оп. 1

**колхоза «Искра», с. Староникольское**

Ф. 7610, 45 ед. хр., 1946–1980 гг., оп. 1

**колхоза им. Калинина, с. Залесово**

Ф. 6001, 64 ед. хр., 1953–1987 гг., оп. 1

**колхоза им. Карла Маркса, п. Подольск**

Ф. 5553, 64 ед. хр., 1953–1987 гг., оп. 1

**колхоза «Комсомолец», с. Токское**

Ф. 4431, 57 ед. хр., 1950–1987 гг., оп. 1

**колхоза им. Ленина, с. Кинзелька**

Ф. 790, 78 ед. хр., 1933–1987 гг., оп. 1

**колхоза им. Петровского, п. Кристалка**

Ф. 3878, 51 ед. хр., 1947–1987 гг., оп. 1

**колхоза «Путь к коммунизму», с. Ивановка**

Ф. 3900, 25 ед. хр., 1950–1972 гг., оп. 1

**колхоза «Путь Ильича», д. Никольская**

Ф. 7607, 43 ед. хр., 1948–1980 гг., оп. 1

**колхоза «Правда», с. Преображенка**

Ф. 7611, 83 ед. хр., 1937–1987 гг., оп. 1

**колхоза «Родина», п. Пролетарка**

Ф. 4644, 60 ед. хр., 1951–1987 гг., оп. 1

Красно-Партизанского района

**колхоза «Большевик», д. Козловка**

Ф. 1420, 9 ед. хр., 1945–1958 гг., оп. 1

**колхоза им. Буденного, д. Березово-Нудатово**

Ф. 3015, 3 ед. хр., 1944–1949 гг., оп. 1

**колхоза «10 лет МОПР», п. Мияцкий**

Ф. 1419, 5 ед. хр., 1937–1949 гг., оп. 1

**колхоза «Дружба», п. Новиковка**

Ф. 3001, 15 ед. хр., 1940–1960 гг., оп. 1

**колхоза «Заветы Ильича», с. Брянчаниново**

Ф. 5045, 10 ед. хр., 1951–1958 гг., оп. 1

**колхоза «Золотой Родник», д. Золотой Родник**

Ф. 3004, 4 ед. хр., 1946–1950 гг., оп. 1

**колхоза им. Коминтерна, п. Казанка**

Ф. 3009, 9 ед. хр., 1940–1956 гг., оп. 1

**колхоза «Культура», п. Кушновка**

Ф. 3013, 3 ед. хр., 1946–1950 гг., оп. 1

**колхоза им. Куйбышева, п. Березовка**

Ф. 3010, 14 ед. хр., 1934–1959 гг., оп. 1

**колхоза «На страже революции», п. Осиновка**

Ф. 5031, 17 ед. хр., 1934–1956 гг., оп. 1

**колхоза «1-е Мая», п. Ивановская Поляна**

Ф. 3012, 3 ед. хр., 1946–1950 гг., оп. 1

**колхоза «Путь к социализму», поселок № 21**

Ф. 3006, 2 ед. хр., 1933–1941 гг., оп. 1

**колхоза им. Ворошилова, п. Суходол**

Ф. 5376, 7 ед. хр., 1949–1958 гг., оп. 1

**колхоза «Энергия», п. Энергия**

Ф. 1416, 8 ед. хр., 1939–1952 гг., оп. 1

Краснохолмского района

**колхоза им. Ворошилова, с. Нижне-Озерное**

Ф. 2949, 18 ед. хр., 1936–1956 гг., оп. 1

**колхоза им. Горького, с. Филипповка**

Ф. 5785, 4 ед. хр., 1946–1957 гг., оп. 1

**колхоза им. Калинина, с. Никольское**

Ф. 2962, 4 ед. хр., 1937–1950 гг., оп. 1

**колхоза им. Кирова, с. Городище**

Ф. 2958, 3 ед. хр., 1946–1948 гг., оп. 1

**колхоза «Красногвардеец», с. Никольское**

Ф. 2959, 8 ед. хр., 1933–1950 гг., оп. 1

**колхоза «Красный Восток», с. Городище**

Ф. 2965, 4 ед. хр., 1944–1950 гг., оп. 1

**колхоза «Красный партизан», с. Краснохолм**

Ф. 2960, 11 ед. хр., 1929–1963 гг., оп. 1

**рыбколхоза «Маяк», с. Краснохолм**

Ф. 6497, 3 ед. хр., 1949–1962 гг., оп. 1

**колхоза им. Петровского, с. Краснохолм**

Ф. 2971, 6 ед. хр., 1933–1950 гг., оп. 1

**колхоза «Победа», х. Красный Родник**

Ф. 2968, 3 ед. хр., 1947–1950 гг., оп. 1

**колхоза «Путь Сталина», с. Чесноковка**

Ф. 2969, 4 ед. хр., 1939–1950 гг., оп. 1

**колхоза «Пятилетка», с. Троицкое**

Ф. 2970, 7 ед. хр., 1938–1956 гг., оп. 1

**колхоза «III Интернационал», с. Нижне-Озерное**

Ф. 2975, 6 ед. хр., 1931–1950 гг., оп. 1

Кувандыкского района

**колхоза «Ак-Булак», д. Алимбетово**

Ф. 3763, 3 ед. хр., 1941–1950 гг., оп. 1

**колхоза «Большевик», с. Новосимбирка**

Ф. 2749, 57 ед. хр., 1949–1988 гг., оп. 1

**колхоза «Бухарча», д. Бузулук**

Ф. 3746, 4 ед. хр., 1946–1950 гг., оп. 1

**колхоза «Власть труда», д. Малое Чураево**

Ф. 3752, 5 ед. хр., 1945–1953 гг., оп. 1

**колхоза им. Ворошилова, д. Баш-Ишмуратово**

Ф. 2034, 5 ед. хр., 1936–1952 гг., оп. 1

**колхоза «Дружба», д. Выдел Карайгер**

Ф. 2039, 9 ед. хр., 1946–1959 гг., оп. 1

**колхоза «Дружба», с. Куруил**

Ф. 6114, 55 ед. хр., 1950–1988 гг., оп. 1

**колхоза «Дубовый дол», х. Ново-Николаевка**

Ф. 3761, 3 ед. хр., 1948–1952 гг., оп. 1

**колхоза им. Дударева, д. Нижняя Бискужа**

Ф. 5475, 3 ед. хр., 1940–1948 гг., оп. 1

**колхоза им. Жукова, д. Акбулатово**

Ф. 3754, 3 ед. хр., 1947–1950 гг., оп. 1

**колхоза «Заветы Ленина», с. Чеботарево**

Ф. 6097, 54 ед. хр., 1950–1988 гг., оп. 1

**колхоза им. Кагановича, д. Сарбаево**

Ф. 2037, 4 ед. хр., 1946–1950 гг., оп. 1

**колхоза «Кзыл-Жулудус», с. Жанатан**

Ф. 1380, 6 ед. хр., 1934–1947 гг., оп. 1

**колхоза «Кзыл-Юлдус», д. Идельбаево**

Ф. 3772, 3 ед. хр., 1946–1951 гг., оп. 1

**колхоза им. Кирова, с. Ново-Самарское**

Ф. 2031, 6 ед. хр., 1943–1952 гг., оп. 1

**колхоза «Красная долина», п. Херсонка**

Ф. 3780, 4 ед. хр., 1940–1950 гг., оп. 1

**колхоза «Красная Сакмара», д. Верхне-Утягулово**

Ф. 2036, 4 ед. хр., 1946–1950 гг., оп. 1

**колхоза «Красное знамя», п. Краснознаменка**

Ф. 3765, 51 ед. хр., 1932–1988 гг., оп. 1

**колхоза «Красный пахарь», д. Ибрагимово**

Ф. 3784, 6 ед. хр., 1942–1952 гг., оп. 1

**колхоза «Красный путь», д. Красно-Сакмарская**

Ф. 3778, 3 ед. хр., 1946–1950 гг., оп. 1

**колхоза им. Ленина, с. Акбулатово**

Ф. 2038, 5 ед. хр., 1947–1952 гг., оп. 1

**колхоза им. Ленина, с. Сара**

Ф. 1355, 56 ед. хр., 1935–1988 гг., оп. 1

**колхоза «Новый поток», д. Пехотная**

Ф. 3767, 3 ед. хр., 1948–1953 гг., оп. 1

**колхоза «1-е августа», п. Адаево**

Ф. 3783, 5 ед. хр., 1931–1950 гг., оп. 1

**колхоза «1-е Мая», д. Первомайск**

Ф. 3764, 13 ед. хр., 1936–1968 гг., оп. 1

**колхоза «Передовик», п. Харьковский**

Ф. 2030, 3 ед. хр., 1945–1950 гг., оп. 1

**колхоза «Пролетарий», х. Ирناзар**

Ф. 3769, 3 ед. хр., 1941–1949 гг., оп. 1

**колхоза «Пролетарий», с. Ново-Курск**

Ф. 1388, 10 ед. хр., 1935–1953 гг., оп. 1

**колхоза им. Пушкина, д. Байназар**

Ф. 2029, 6 ед. хр., 1935–1950 гг., оп. 1

**колхоза «Россия», с. Зиянчурино**

Ф. 6102, 48 ед. хр., 1953–1988 гг., оп. 1

**колхоза «13 лет Октября», с. Подгорное**

Ф. 2035, 7 ед. хр., 1948–1953 гг., оп. 1

**колхоза «Украинка», х. Ново-Ракитянка**

Ф. 3766, 4 ед. хр., 1931–1949 гг., оп. 1

**колхоза им. Чапаева, п. Блява**

Ф. 3757, 6 ед. хр., 1933–1951 гг., оп. 1

**колхоза им. Чкалова, с. Ибрагимово**

Ф. 2028, 7 ед. хр., 1944–1953 гг., оп. 1

**колхоза «Ямаш», д. Большое Чураево**

Ф. 3774, 8 ед. хр., 1941–1953 гг., оп. 1

**колхоза «Яны-Турмыш», с. Бикташ**

Ф. 3775, 11 ед. хр., 1946–1953 гг., оп. 1

#### Курманаевского района

**колхоза «Авангард», с. Курманаевка**

Ф. 5686, 72 ед. хр., 1935–1990 гг., оп. 1

**колхоза им. Андреева, с. Прокаевка**

Ф. 5689, 13 ед. хр., 1935–1959 гг., оп. 1

**колхоза «Большевик», с. Лабазы**

Ф. 837, 90 ед. хр., 1932–1990 гг., оп. 1

**колхоза «Броневик», с. Спиридоновка**

Ф. 5697, 11 ед. хр., 1945–1959 гг., оп. 1

**колхоза им. Горького, с. Ромашкино**

Ф. 5693, 60 ед. хр., 1949–1990 гг., оп. 1

**колхоза им. XXII съезда КПСС, с. Васильевка**

Ф. 847, 56 ед. хр., 1947–1989 гг., оп. 1

**колхоза им. Кирова, с. Тарпановка 1-я**

Ф. 5696, 9 ед. хр., 1948–1958 гг., оп. 1

**колхоза им. Кирова, с. Грачевка**

Ф. 822, 62 ед. хр., 1939–1991 гг., оп. 1

**колхоза «Красный Октябрь», с. Байгоровка**

Ф. 845, 53 ед. хр., 1947–1991 гг., оп. 1

**колхоза «Красный партизан», с. Данилово**

Ф. 865, 18 ед. хр., 1948–1969 гг., оп. 1

**колхоза им. Куйбышева, с. Ефимовка**

Ф. 821, 62 ед. хр., 1949–1990 гг., оп. 1

**колхоза им. Молотова, с. Суриково**

Ф. 5701, 12 ед. хр., 1948–1959 гг., оп. 1

**колхоза им. Ленина, с. Лабазы**

Ф. 5702, 70 ед. хр., 1943–1991 гг., оп. 1

**колхоза им. Ленина, с. Савельевка**

Ф. 5700, 11 ед. хр., 1945–1958 гг., оп. 1

**колхоза «Память Чапаева», п. Винчагов**

Ф. 5698, 18 ед. хр., 1935–1969 гг., оп. 1

**колхоза им. Парижской Коммуны, с. Домашка**

Ф. 5699, 11 ед. хр., 1935–1959 гг., оп. 1



**колхоза «Победа», с. Шабаловка**

Ф. 842, 47 ед. хр., 1946–1989 гг., оп. 1

**колхоза «Путь Ленина», с. Андреевка**

Ф. 836, 57 ед. хр., 1932–1991 гг., оп. 1

**колхоза им. 50-летия ВЛКСМ, с. Александро-Сергиевка**

Ф. 828, 26 ед. хр., 1945–1980 гг., оп. 1

**колхоза им. рабочих Москвы, с. Родионовка**

Ф. 5692, 13 ед. хр., 1945–1959 гг., оп. 1

**колхоза им. Свердлова, с. Кандауровка**

Ф. 5690, 67 ед. хр., 1935–1989 гг., оп. 1

**колхоза им. Свердлова, с. Тарпановка**

Ф. 5688, 8 ед. хр., 1949–1965 гг., оп. 1

**колхоза им. VII съезда Советов, с. Гаршинское**

Ф. 861, 41 ед. хр., 1932–1980 гг., оп. 1

**колхоза «40 лет Октября», с. Михайловка**

Ф. 5561, 67 ед. хр., 1936–1991 гг., оп. 1

**колхоза им. Сталина, с. Лабазы**

Ф. 5703, 12 ед. хр., 1948–1959 гг., оп. 1

**колхоза «Творец культуры», с. Шулаевка**

Ф. 694, 20 ед. хр., 1929–1961 гг., оп. 1

**колхоза им. Тельмана, с. Кутуши**

Ф. 5691, 77 ед. хр., 1942–1990 гг., оп. 1

**колхоза «13 лет Октября», с. Лаврентьевка**

Ф. 3733, 60 ед. хр., 1947–1990 гг., оп. 1

**колхоза «Ударник», с. Семеновка**

Ф. 5694, 12 ед. хр., 1935–1961 гг., оп. 1

**колхоза им. Чапаева, с. Егорьевка**

Ф. 852, 10 ед. хр., 1952–1962 гг., оп. 1

**колхоза им. VI съезда Советов, с. Бобровка**

Ф. 5695, 20 ед. хр., 1949–1969 гг., оп. 1

Люксембургского района

**колхоза им. Андреева, п. Майский**

Ф. 4430, 6 ед. хр., 1946–1955 гг., оп. 1

**колхоза им. Маленкова, с. Вознесенка**

Ф. 4429, 12 ед. хр., 1951–1957 гг., оп. 1

**колхоза «Заветы Ильича», с. Грачевка**

Ф. 4425, 13 ед. хр., 1950–1959 гг., оп. 1

**колхоза им. Калинина, с. Кинзелька**

Ф. 4421, 6 ед. хр., 1951–1954 гг., оп. 1

**колхоза им. Кирова, с. Ново-Петровка**

Ф. 4423, 16 ед. хр., 1942–1960 гг., оп. 1

**колхоза им. Салавата Юлаева, п. Ново-Яиково**

Ф. 4420, 9 ед. хр., 1951–1959 гг., оп. 1

**колхоза им. Тельмана, п. Подольск**

Ф. 5555, 7 ед. хр., 1953–1958 гг., оп. 1

**колхоза им. Хрущева, п. Комсомолец**

Ф. 4424, 10 ед. хр., 1950–1957 гг., оп. 1

**колхоза им. Чапаева, п. Калиновка**

Ф. 4427, 7 ед. хр., 1951–1959 гг., оп. 1

Матвеевского района

**колхоза «Байрак», с. Старое Аширово**

Ф. 1242, 9 ед. хр., 1934–1952 гг., оп. 1

**колхоза им. Ворошилова, д. Измайлово**

Ф. 5088, 10 ед. хр., 1948–1956 гг., оп. 1

**колхоза «Восток», с. Александровка**

Ф. 7397, 38 ед. хр., 1964–1980 гг., оп. 1

**колхоза «Восход», с. Васильевка**

Ф. 5079, 5 ед. хр., 1947–1952 гг., оп. 1

**колхоза «Восход», с. Кульчум**

Ф. 3115, 52 ед. хр., 1937–1980 гг., оп. 1

**колхоза им. 9-го Мая, п. Графский**

Ф. 5074, 8 ед. хр., 1950–1959 гг., оп. 1

**колхоза им. XVII партсъезда, с. Ново-Спасское**

Ф. 3095, 33 ед. хр., 1932–1975 гг., оп. 1

**колхоза им. Дзержинского, с. Кузькино**

Ф. 1251, 80 ед. хр., 1935–1987 гг., оп. 1

**колхоза «Заветы Ильича», д. Катунино**

Ф. 1245, 6 ед. хр., 1934–1949 гг., оп. 1

**колхоза «Заветы Ильича», с. Матвеевка**

Ф. 5081, 73 ед. хр., 1945–1987 гг., оп. 1

**колхоза «Заветы Ленина», с. Зубаревка**

Ф. 5072, 12 ед. хр., 1946–1956 гг., оп. 1

**колхоза «Знамя коммуны», с. Ново-Аширово**

Ф. 5076, 12 ед. хр., 1945–1959 гг., оп. 1

**колхоза «Знамя коммуны», с. Новожедрино**

Ф. 7396, 62 ед. хр., 1965–1987 гг., оп. 1

**колхоза им. Карла Маркса, п. им. Карла Маркса**

Ф. 3111, 5 ед. хр., 1939–1950 гг., оп. 1

**колхоза им. Карла Маркса, с. Верхнее Ново-Кутлумбетово**

Ф. 1248, 13 ед. хр., 1932–1953 гг., оп. 1

**колхоза «Кинельский», с. Емельяновка**

Ф. 5095, 76 ед. хр., 1951–1987 гг., оп. 1

**колхоза им. Кирова, с. Ново-Спасское**

Ф. 3101, 17 ед. хр., 1938–1964 гг., оп. 1

**колхоза «Красная Пресня», с. Ново-Спасское**

Ф. 3090, 3 ед. хр., 1937–1949 гг., оп. 1

**колхоза «Красный ключ», д. Пьяновка**

Ф. 5070, 6 ед. хр., 1947–1952 гг., оп. 1

**колхоза «Красный комбайн», д. Борискино**

Ф. 3112, 14 ед. хр., 1939–1954 гг., оп. 1

**колхоза им. Куйбышева, п. Андреевка**

Ф. 5080, 6 ед. хр., 1952–1958 гг., оп. 1

**колхоза им. Ленина, с. Боровка**

Ф. 3110, 12 ед. хр., 1938–1961 гг., оп. 1

**колхоза «Октябрь», с. Ново-Петровка**

Ф. 5086, 62 ед. хр., 1948–1987 гг., оп. 1

**колхоза «Правда», с. Кульчум**

Ф. 3100, 7 ед. хр., 1937–1952 гг., оп. 1

**колхоза им. Свердлова, с. Тимошкино**

Ф. 5085, 75 ед. хр., 1937–1987 гг., оп. 1

**колхоза «Россия», с. Сарай-Гир**

Ф. 5073, 10 ед. хр., 1949–1961 гг., оп. 1

**колхоза им. Сталина, с. Старо-Якупово**

Ф. 1250, 8 ед. хр., 1937–1954 гг., оп. 1

**колхоза им. Фрунзе, с. Старо-Кутлумбетьево**

Ф. 3096, 67 ед. хр., 1938–1987 гг., оп. 1

**колхоза им. Чапаева, с. Азаматово**

Ф. 5097, 32 ед. хр., 1946–1976 гг., оп. 1

Мордово-Боклинского района

**колхоза им. Ворошилова, д. Николаевка**

Ф. 4405, 12 ед. хр., 1939–1954 гг., оп. 1

**колхоза «Заветы Ильича», с. Павлушкино**

Ф. 4400, 11 ед. хр., 1949–1957 гг., оп. 1

**колхоза им. Калинина, с. Алпаево**

Ф. 5313, 7 ед. хр., 1951–1957 гг., оп. 1

**колхоза им. Кирова, с. Григорьевка**

Ф. 5926, 8 ед. хр., 1951–1958 гг., оп. 1

**колхоза им. Крупской, с. Нойкино**

Ф. 5916, 6 ед. хр., 1952–1957 гг., оп. 1

**колхоза им. Максима Горького, с. Сапожкино**

Ф. 6466, 4 ед. хр., 1954–1958 гг., оп. 1

**колхоза «Путь Сталина», с. Пронькино**

Ф. 5915, 8 ед. хр., 1950–1957 гг., оп. 1

**колхоза «Россия», с. Старо-Узели**

Ф. 4402, 8 ед. хр., 1950–1957 гг., оп. 1

**колхоза им. Свердлова, с. Чишмабаш**

Ф. 5320, 7 ед. хр., 1952–1958 гг., оп. 1

**колхоза им. Суворова, с. Алексеевка**

Ф. 5316, 13 ед. хр., 1948–1956 гг., оп. 1

**колхоза им. Чапаева, с. Алпаево**

Ф. 4380, 9 ед. хр., 1949–1957 гг., оп. 1

Мустаевского района

**колхоза «Верный путь Ленинизма», с. Голое**

Ф. 2080, 11 ед. хр., 1935–1953 гг., оп. 1

**колхоза «Авангард», с. Петропавловка**

Ф. 1449, 6 ед. хр., 1930–1949 гг., оп. 1

**колхоза «Козовод», с. Ново-Кинделька**

Ф. 2082, 5 ед. хр., 1946–1958 гг., оп. 1

**колхоза «Красная Армия», с. Кинделя**

Ф. 2084, 6 ед. хр., 1935–1949 гг., оп. 1

**колхоза «Красный маяк», с. Михайловка**

Ф. 2078, 5 ед. хр., 1948–1950 гг., оп. 1

**колхоза «Красный трудовик», х. Назарово**

Ф. 2077, 3 ед. хр., 1948–1950 гг., оп. 1

**колхоза им. Мичурина, с. Ржавка**

Ф. 1448, 17 ед. хр., 1935–1959 гг., оп. 1

**колхоза «Победа», с. Измайловка**

Ф. 2076, 9 ед. хр., 1940–1950 гг., оп. 1

**колхоза им. Ленина, с. Новородниковка**

Ф. 2092, 13 ед. хр., 1949–1961 гг., оп. 1

**колхоза «XVII партконференция», с. Бородинское**

Ф. 2083, 13 ед. хр., 1936–1958 гг., оп. 1

**колхоза «Стальная», с. Студеное**

Ф. 2150, 8 ед. хр., 1933–1950 гг., оп. 1

**колхоза им. III-го Интернационала, с. Варшавка**

Ф. 2079, 5 ед. хр., 1946–1949 гг., оп. 1

Новоорского района

**колхоза им. Ворошилова, с. Колпак**

Ф. 6192, 5 ед. хр., 1953–1957 гг., оп. 1

**колхоза им. XVIII партсъезда, с. Ново-Ивановское**

Ф. 6191, 7 ед. хр., 1953–1959 гг., оп. 1

**колхоза им. Жданова, п. Уральск**

Ф. 6193, 7 ед. хр., 1953–1959 гг., оп. 1

**колхоза «Золотая горка», р. п. Новоорск**

Ф. 93, 10 ед. хр., 1930–1959 гг., оп. 1

**колхоза им. Калинина, с. Чапаевка**

Ф. 6195, 6 ед. хр., 1953–1958 гг., оп. 1

**колхоза «Кзыл-Октябрь», п. Зубочистка**

Ф. 6197, 7 ед. хр., 1953–1959 гг., оп. 1

**колхоза «Красная заря», п. Ново-Никольск**

Ф. 6194, 7 ед. хр., 1953–1959 гг., оп. 1

**колхоза «Красное поле», п. Можаровка**

Ф. 6196, 6 ед. хр., 1953–1958 гг., оп. 1

**колхоза «Красный труд», с. Кумак**

Ф. 1366, 10 ед. хр., 1928–1937 гг., оп. 1

**колхоза «Память Ильича», с. Банное**

Ф. 6199, 7 ед. хр., 1953–1959 гг., оп. 1

**колхоза им. Сталина, п. Севастополь**

Ф. 6200, 7 ед. хр., 1953–1959 гг., оп. 1

**колхоза им. Чкалова, п. Новый Кумак**

Ф. 6202, 5 ед. хр., 1953–1957 гг., оп. 1

Ново-Покровского района

**колхоза им. Буденного, х. Старо-Симбирский**

Ф. 1351, 8 ед. хр., 1940–1957 гг., оп. 1

**колхоза «Дружба», с. Крым**

Ф. 1358, 14 ед. хр., 1929–1956 гг., оп. 1

**колхоза «Владимирская искра», п. Искра**

Ф. 2748, 5 ед. хр., 1939–1949 гг., оп. 1

**колхоза «Власть Труда», с. Паим**

Ф. 1352, 16 ед. хр., 1931–1959 гг., оп. 1

**колхоза им. Ильича, с. Яльчимбаево**

Ф. 1342, 20 ед. хр., 1930–1959 гг., оп. 1

**колхоза им. Калинина, х. Пантелеймоновский**

Ф. 3535, 11 ед. хр., 1951–1960 гг., оп. 1

**колхоза им. Карла Маркса, с. Байкас**

Ф. 1341, 11 ед. хр., 1931–1959 гг., оп. 1

**колхоза «Красная волна», х. Аптулла**

Ф. 3532, 8 ед. хр., 1949–1959 гг., оп. 1

**колхоза «Красный Байкал», с. Антинган**

Ф. 1340, 5 ед. хр., 1931–1938 гг., оп. 1

**колхоза «Красный доброволец», с. Федоровка**

Ф. 1347, 7 ед. хр., 1930–1938 гг., оп. 1

**колхоза «Красный пахарь», с. Чукари-Ивановка**

Ф. 2756, 6 ед. хр., 1935–1950 гг., оп. 1

**колхоза им. Мичурина, с. Шубино**

Ф. 1335, 14 ед. хр., 1935–1960 гг., оп. 1

**колхоза «Память Кирова», с. Ново-Покровка**

Ф. 2761, 10 ед. хр., 1950–1961 гг., оп. 1

**колхоза «Память Куйбышева», х. Сарбай**

Ф. 4607, 9 ед. хр., 1952–1960 гг., оп. 1

**колхоза «Первое Мая», х. Мазово**

Ф. 1354, 9 ед. хр., 1931–1949 гг., оп. 1

**колхоза «Путь к коммунизму», х. Демьяновка**

Ф. 4605, 9 ед. хр., 1951–1959 гг., оп. 1

**колхоза «Путь Ленина», с. Ново-Михайловка**

Ф. 2760, 10 ед. хр., 1950–1961 гг., оп. 1

**колхоза «Советские Нивы», с. Карагай-Покровка**

Ф. 1357, 12 ед. хр., 1930–1960 гг., оп. 1

**колхоза им. Сталина, п. Красный Труд**

Ф. 1345, 10 ед. хр., 1939–1959 гг., оп. 1

**колхоза им. Фрунзе, с. Сара**

Ф. 2763, 11 ед. хр., 1947–1959 гг., оп. 1

Новосергиевского района

**колхоза им. XXII партсъезда, с. Мустаево**

Ф. 7658, 65 ед. хр., 1935–1987 гг., оп. 1

**колхоза «Искра», с. Боголюбовка**

Ф. 6063, 3 ед. хр., 1936–1942 гг., оп. 1

**колхоза им. Калинина, с. Герасимовка**

Ф. 7618, 40 ед. хр., 1935–1980 гг., оп. 1



**колхоза им. Кирова, с. Землянка**

Ф. 4757, 6 ед. хр., 1951–1961 гг., оп. 1

**колхоза «Комсомольский», с. Кулагино**

Ф. 4741, 55 ед. хр., 1947–1987 гг., оп. 1

**колхоза «Красная звезда», с. Кодяковка**

Ф. 5268, 12 ед. хр., 1948–1959 гг., оп. 1

**колхоза «Красный Кувай», с. Новосергиевка**

Ф. 5258, 6 ед. хр., 1935–1949 гг., оп. 1

**колхоза им. Куйбышева, п. Труженик**

Ф. 5266, 13 ед. хр., 1950–1965 гг., оп. 1

**колхоза им. Ленина, с. Лапаз**

Ф. 2091, 53 ед. хр., 1935–1987 гг., оп. 1

**колхоза «Память Ленина», р. п. Новосергиевка**

Ф. 5280, 57 ед. хр., 1937–1987 гг., оп. 1

**колхоза «Победа», с. Старая Белогорка**

Ф. 7103, 55 ед. хр., 1937–1987 гг., оп. 1

**колхоза «Пролетарий», с. Ключевка**

Ф. 5277, 5 ед. хр., 1946–1959 гг., оп. 1

**колхоза «Рассвет», с. Кутуш**

Ф. 449, 52 ед. хр., 1930–1980 гг., оп. 1

**колхоза «Россия», с. Бараново**

Ф. 7657, 49 ед. хр., 1935–1987 гг., оп. 1

**колхоза «Свобода», с. Балейка**

Ф. 5278, 12 ед. хр., 1935–1952 гг., оп. 1

**колхоза «Советская Россия», с. Нестеровка**

Ф. 7104, 45 ед. хр., 1957–1987 гг., оп. 1

**колхоза «Утро социализма», п. Костромитино**

Ф. 1554, 6 ед. хр., 1931–1951 гг., оп. 1

**колхоза им. Фрунзе, п. Камышка**

Ф. 5261, 63 ед. хр., 1936–1987 гг., оп. 1

**колхоза им. Чапаева, с. Рыбкино**

Ф. 7102, 66 ед. хр., 1940–1987 гг., оп. 1

**колхоза «Червоный шлях», с. Васильевка**

Ф. 5269, 4 ед. хр., 1934–1954 гг., оп. 1

Октябрьского района

**колхоза «Алга», с. 2-е Имангулово**

Ф. 6902, 54 ед. хр., 1952–1987 гг., оп. 1

**колхоза «Большевик», х. Панферовский**

Ф. 6901, 3 ед. хр., 1951–1956 гг., оп. 1

**колхоза им. Буденного, х. Жаровский**

Ф. 6900, 4 ед. хр., 1953–1956 гг., оп. 1

**колхоза им. Димитрова, с. Ново-Гумбетово**

Ф. 6899, 5 ед. хр., 1953–1959 гг., оп. 1

**колхоза им. Жданова, с. Михайловка**

Ф. 6898, 4 ед. хр., 1954–1959 гг., оп. 1

**колхоза «Заветы Ильича», с. Белозерка**

Ф. 3612, 57 ед. хр., 1951–1987 гг., оп. 1

**колхоза «Заря», с. Михайловка**

Ф. 6893, 4 ед. хр., 1954–1959 гг., оп. 1

**колхоза «Искра», с. Кузьминовка**

Ф. 5328, 11 ед. хр., 1946–1960 гг., оп. 1

**колхоза им. Кагановича, с. Верхний Гумбет**

Ф. 5331, 8 ед. хр., 1946–1956 гг., оп. 1

**колхоза им. Калинина, д. Баевка**

Ф. 6897, 4 ед. хр., 1951–1959 гг., оп. 1

**колхоза «Кзыл-Байрак», с. Биккулово**

Ф. 6896, 3 ед. хр., 1953–1959 гг., оп. 1

**колхоза им. Кирова, с. Октябрьское**

Ф. 5335, 49 ед. хр., 1951–1987 гг., оп. 1

**колхоза им. Куйбышева, с. Марьевка**

Ф. 6895, 72 ед. хр., 1954–1987 гг., оп. 1

**колхоза «Мирный труд», с. Ильинка**

Ф. 3613, 77 ед. хр., 1934–1987 гг., оп. 1

**колхоза «По ленинскому пути», с. Успенка**

Ф. 1959, 30 ед. хр., 1946–1980 гг., оп. 1

**колхоза «Правда», с. Новотроицкое**

Ф. 5329, 41 ед. хр., 1949–1987 гг., оп. 1

**колхоза «Прогресс», с. Новоникитино**

Ф. 6890, 48 ед. хр., 1953–1987 гг., оп. 1

**колхоза «Прожектор», с. Ново-Биккулово**

Ф. 6894, 4 ед. хр., 1954–1959 гг., оп. 1

**колхоза «Путь к коммунизму», с. Васильевка**

Ф. 2793, 64 ед. хр., 1949–1987 гг., оп. 1

**колхоза «Рассвет», с. Комиссарово**

Ф. 7404, 49 ед. хр., 1965–1986 гг., оп. 1

**колхоза «Родина», с. Буланово**

Ф. 1983, 58 ед. хр., 1940–1987 гг., оп. 1

**колхоза им. XVII партсъезда, с. Марьевка**

Ф. 6891, 4 ед. хр., 1953–1959 гг., оп. 1

**колхоза им. Сталина, с. Анатольевка**

Ф. 5332, 11 ед. хр., 1948–1959 гг., оп. 1

**колхоза «Броды», с. Броды**

Ф. 122, 37 ед. хр., 1925–1952 гг., оп. 1

Оренбургского района

**колхоза «Гигант», п. Кушкуль**

Ф. 798, 13 ед. хр., 1932–1958 гг., оп. 1

**колхоза им. Горсовета, с. Карачи**

Ф. 2238, 14 ед. хр., 1947–1959 гг., оп. 1

**колхоза им. XXI съезда КПСС, с. Бердское**

Ф. 6157, 32 ед. хр., 1952–1986 гг., оп. 1

**колхоза им. XXII съезда КПСС, с. Городище**

Ф. 2950, 51 ед. хр., 1947–1990 гг., оп. 1

**колхоза «9-е Января», с. 9 Января**

Ф. 2231, 49 ед. хр., 1944–1987 гг., оп. 1

**колхоза им. Ильича, с. Каменноозерное**

Ф. 2222, 47 ед. хр., 1931–1986 гг., оп. 1

**колхоза им. Калинина, с. Архангеловка**

Ф. 6150, 23 ед. хр., 1947–1986 гг., оп. 1

**колхоза им. Кирова, с. Дедуровка**

Ф. 2225, 42 ед. хр., 1946–1986 гг., оп. 1

**колхоза им. Кобозева, с. Павловка**

Ф. 6151, 29 ед. хр., 1951–1980 гг., оп. 1

**колхоза «Колос», с. Нижняя Павловка**

Ф. 2276, 16 ед. хр., 1944–1959 гг., оп. 1

**колхоза «Красная Нива», с. Дедуровка**

Ф. 2274, 5 ед. хр., 1946–1951 гг., оп. 1

**колхоза им. Ленина, п. Приуральский**

Ф. 808, 65 ед. хр., 1935–1987 гг., оп. 1

**колхоза «Ленинский путь», с. Подгородняя Покровка**

Ф. 809, 36 ед. хр., 1935–1970 гг., оп. 1

**колхоза им. XI Кавдивизии, с. Верхняя Павловка**

Ф. 2247, 44 ед. хр., 1945–1987 гг., оп. 1

**колхоза «Прогресс», с. Никольское**

Ф. 5361, 56 ед. хр., 1937–1987 гг., оп. 1

**колхоза им. Пугачева, с. Черноречье**

Ф. 6155, 31 ед. хр., 1947–1987 гг., оп. 1

**колхоза им. Пугачева, п. Пугачевский**

Ф. 2258, 15 ед. хр., 1942–1961 гг., оп. 1

**колхоза «Путь к коммунизму», с. Репино**

Ф. 2707, 28 ед. хр., 1948–1987 гг., оп. 1

**колхоза «Россия», с. Сергиевка**

Ф. 6153, 37 ед. хр., 1945–1991 гг., оп. 1

**колхоза «Ударник 2-й пятилетки», х. Чулошников**

Ф. 2262, 25 ед. хр., 1936–1975 гг., оп. 1

**колхоза «Урал», с. Ивановка**

Ф. 2235, 51 ед. хр., 1946–1987 гг., оп. 1

**колхоза им. Ухтомского, с. Благословенка**

Ф. 2253, 34 ед. хр., 1946–1980 гг., оп. 1

**колхоза им. Чапаева, с. Зубаревка**

Ф. 6152, 15 ед. хр., 1943–1975 гг., оп. 1

**колхоза им. Чапаева, х. Лысов**

Ф. 3233, 9 ед. хр., 1947–1958 гг., оп. 1

Павловского района

**колхоза им. Димитрова, х. Вольный**

Ф. 6145, 4 ед. хр., 1947–1958 гг., оп. 1

**колхоза им. Жданова, х. Херсонский**

Ф. 707, 8 ед. хр., 1930–1955 гг., оп. 1

**колхоза им. Кирова, х. Репино**

Ф. 6161, 6 ед. хр., 1946–1958 гг., оп. 1

**колхоза им. Мичурина, п. Мазуровка**

Ф. 6156, 4 ед. хр., 1947–1958 гг., оп. 1

**колхоза им. Сталина, д. Рычковка**

Ф. 705, 14 ед. хр., 1925–1955 гг., оп. 1

**колхоза им. Сталина, х. Струково**

Ф. 706, 8 ед. хр., 1931–1957 гг., оп. 1

Первомайского района

**колхоза «Красный колос», с. Шапошниково**

Ф. 782, 70 ед. хр., 1938–1991 гг., оп. 1

**колхоза им. Ленина, с. Мирошкино**

Ф. 6031, 72 ед. хр., 1948–1991 гг., оп. 1

**колхоза им. Московского гарнизона, с. Сергиевка**

Ф. 6025, 74 ед. хр., 1936–1991 гг., оп. 1

**колхоза «Родина», с. Советское**

Ф. 6027, 78 ед. хр., 1951–1991 гг., оп. 1

**колхоза «Россия», с. Красное**

Ф. 6014, 89 ед. хр., 1941–1991 гг., оп. 1

**колхоза им. Степана Разина, с. Революционное**

Ф. 6793, 59 ед. хр., 1954–1991 гг., оп. 1

Переволоцкого района

**колхоза им. Ворошилова, х. Касаткин**

Ф. 2684, 7 ед. хр., 1940–1954 гг., оп. 1

**колхоза им. Горького, с. Степановка**

Ф. 4506, 56 ед. хр., 1952–1987 гг., оп. 1

**колхоза им. XIX партсъезда, с. Владимировка**

Ф. 2678, 10 ед. хр., 1944–1957 гг., оп. 1

**колхоза «День урожая», с. Мамалаевка**

Ф. 2682, 60 ед. хр., 1936, 1943–1987 гг., оп. 1

**колхоза «12 лет Октября», с. Алексеевка**

Ф. 1144, 6 ед. хр., 1932–1948 гг., оп. 1

**колхоза им. Дзержинского, с. Адамовка**

Ф. 2715, 50 ед. хр., 1946–1980 гг., оп. 1

**колхоза им. Димитрова, с. Алексеевка**

Ф. 2698, 5 ед. хр., 1945–1954 гг., оп. 1

**колхоза им. Жданова, с. Донецкое**

Ф. 2716, 59 ед. хр., 1946–1987 гг., оп. 1

**колхоза «Заветы Ильича», х. Верхний Переволоцк**

Ф. 2686, 6 ед. хр., 1946–1954 гг., оп. 1

**колхоза «Заветы Ильича», с. Воскресеновка**

Ф. 6147, 6 ед. хр., 1944–1961 гг., оп. 1

**колхоза «Заря», с. Сенное**

Ф. 2669, 26 ед. хр., 1937–1975 гг., оп. 1

**колхоза им. Кагановича, х. Красная Павловка**

Ф. 2692, 6 ед. хр., 1942–1954 гг., оп. 1

**колхоза им. Карла Маркса, с. Претория**

Ф. 5550, 58 ед. хр., 1953–1987 гг., оп. 1

**колхоза им. Кирова, с. Кариновка**

Ф. 2699, 57 ед. хр., 1937–1987 гг., оп. 1

**колхоза им. Кирова, с. Кирово**

Ф. 2693, 5 ед. хр., 1946–1954 гг., оп. 1

**колхоза «Красная Елшанка», п. Красная Елшанка**

Ф. 3430, 4 ед. хр., 1947–1953 гг., оп. 1

**колхоза «Красная Капитоновка», с. Капитоновка**

Ф. 2679, 6 ед. хр., 1944–1954 гг., оп. 1

**колхоза «Красный Октябрь», с. Абрамовка**

Ф. 1145, 38 ед. хр., 1934–1980 гг., оп. 1

**колхоза им. Ленина, с. Зубочистка 2-я**

Ф. 2964, 70 ед. хр., 1937–1988 гг., оп. 1

**колхоза им. Ленина, с. Радовка**

Ф. 3432, 5 ед. хр., 1950–1954 гг., оп. 1

**колхоза «Маяк», с. Кубанка**

Ф. 2674, 34 ед. хр., 1952–1975 гг., оп. 1

**колхоза «Победа», с. Абрамовка**

Ф. 3434, 9 ед. хр., 1950–1958 гг., оп. 1

**колхоза им. Пугачева, с. Чесноковка**

Ф. 2947, 60 ед. хр., 1939–1987 гг., оп. 1

**колхоза «Путь Ленина», с. Татищево**

Ф. 2719, 30 ед. хр., 1936–1975 гг., оп. 1

**колхоза им. Сталина, с. Габдрафиково**

Ф. 2714, 6 ед. хр., 1945–1954 гг., оп. 1

**колхоза им. Тельмана, с. Кичкасс**

Ф. 2676, 58 ед. хр., 1942–1987 гг., оп. 1

**колхоза «Урал», с. Зубочистка 1-я**

Ф. 2954, 26 ед. хр., 1936–1973 гг., оп. 1

**колхоза «Уран», с. Кутлумбетово**

Ф. 2675, 6 ед. хр., 1943–1955 гг., оп. 1

**колхоза им. Хрущева, с. Ольшанка**

Ф. 2670, 7 ед. хр., 1946–1954 гг., оп. 1

**колхоза им. Чапаева, с. Татищево**

Ф. 2725, 5 ед. хр., 1944–1954 гг., оп. 1

**колхоза им. Чкалова, с. Япрынцево**

Ф. 2713, 45 ед. хр., 1945–1980 гг., оп. 1

**колхоза им. Шевченко, с. Филипповка**

Ф. 2691, 66 ед. хр., 1940–1987 гг., оп. 1

**колхоза им. Энгельса, х. Энгельс**

Ф. 1141, 5 ед. хр., 1934–1950 гг., оп. 1

Покровского района

**колхоза «Большевик», с. Дедово**

Ф. 3158, 4 ед. хр., 1940–1956 гг., оп. 1



**колхоза им. Дзержинского, с. Ахмерово**

Ф. 4758, 3 ед. хр., 1951–1953 гг., оп. 1

**колхоза им. Кагановича, с. Логачевка**

Ф. 4739, 3 ед. хр., 1950–1956 гг., оп. 1

**колхоза им. Калинина, х. Соловьевский**

Ф. 4763, 4 ед. хр., 1946–1956 гг., оп. 1

**колхоза им. Ленина, с. Царичанка**

Ф. 4754, 3 ед. хр., 1950–1956 гг., оп. 1

**колхоза им. Молотова, с. Нижняя Платовка**

Ф. 5350, 5 ед. хр., 1949–1956 гг., оп. 1

**колхоза «Путь к коммунизму», с. Покровка**

Ф. 4761, 4 ед. хр., 1948–1956 гг., оп. 1

**колхоза им. Сталина, с. Черепаново**

Ф. 3156, 8 ед. хр., 1937–1956 гг., оп. 1

**колхоза им. Фрунзе, с. Рыбкино**

Ф. 5354, 4 ед. хр., 1952–1956 гг., оп. 1

**колхоза им. Хрущева, с. Мрясово**

Ф. 4746, 5 ед. хр., 1951–1956 гг., оп. 1

**колхоза им. Чкалова, х. Ключи**

Ф. 5352, 3 ед. хр., 1950–1956 гг., оп. 1

Пономаревского района

**колхоза «Большевик», с. Семеновка**

Ф. 3818, 27 ед. хр., 1950–1980 гг., оп. 1

**колхоза «Броненосец Потемкин», с. Романовка**

Ф. 3820, 7 ед. хр., 1937–1955 гг., оп. 1

**колхоза им. Буденного, с. Алексеевка**

Ф. 2931, 9 ед. хр., 1935–1950 гг., оп. 1

**колхоза им. Ворошилова, с. Кирсановка**

Ф. 2944, 10 ед. хр., 1946–1956 гг., оп. 1

**колхоза им. Горкина, с. Алексеевка**

Ф. 2920, 8 ед. хр., 1939–1949 гг., оп. 1

**колхоза «12-й год Октября», с. Воздвиженка**

Ф. 2929, 44 ед. хр., 1942–1987 гг., оп. 1

**колхоза «Заветы Ленина», с. Романовка**

Ф. 7073, 48 ед. хр., 1935–1987 гг., оп. 1

**колхоза «Заря», с. Ключевка**

Ф. 3815, 52 ед. хр., 1938–1987 гг., оп. 1

**колхоза им. Жданова, с. Алексеевка**

Ф. 2919, 20 ед. хр., 1939–1959 гг., оп. 1

**колхоза «Искра», с. Верхние Кузлы**

Ф. 2941, 44 ед. хр., 1946–1987 гг., оп. 1

**колхоза им. Калинина, с. Кирсановка**

Ф. 2925, 5 ед. хр., 1935–1945 гг., оп. 1

**колхоза им. Коминтерна, с. Самодуровка**

Ф. 2980, 5 ед. хр., 1937–1950 гг., оп. 1

**колхоза «Красный маяк», с. Алексеевка**

Ф. 2943, 45 ед. хр., 1941–1987 гг., оп. 1

**колхоза «Красный партизан», с. Борисовка**

Ф. 2934, 31 ед. хр., 1936–1980 гг., оп. 1

**колхоза им. Куйбышева, с. Ильиновка**

Ф. 3805, 9 ед. хр., 1951–1959 гг., оп. 1

**колхоза им. Ленина, с. Наурузово**

Ф. 2910, 47 ед. хр., 1935–1987 гг., оп. 1

**колхоза «Ленинская искра», д. Дмитриевка**

Ф. 2981, 9 ед. хр., 1947–1956 гг., оп. 1

**колхоза им. Маленкова, с. Ново-Богородское**

Ф. 3829, 14 ед. хр., 1937–1956 гг., оп. 1

**колхоза «Нива», с. Ефремово-Зыково**

Ф. 3796, 35 ед. хр., 1950–1987 гг., оп. 1

**колхоза «Новый мир», с. Софиевка**

Ф. 3824, 40 ед. хр., 1951–1987 гг., оп. 1

**колхоза «1-е Мая», с. Беседино**

Ф. 3825, 8 ед. хр., 1939–1953 гг., оп. 1

**колхоза им. Петровского, с. Максимовка**

Ф. 2936, 31 ед. хр., 1941–1980 гг., оп. 1

**колхоза им. Политотдела, с. Романовка**

Ф. 3817, 13 ед. хр., 1936–1950 гг., оп. 1

**колхоза «Путь Ильича», с. Пономаревка**

Ф. 2912, 44 ед. хр., 1935–1987 гг., оп. 1

**колхоза «Путь Сталина», д. Сорокино**

Ф. 2928, 16 ед. хр., 1940–1956 гг., оп. 1

**колхоза им. Пушкина, с. Верхние Кузлы**

Ф. 2930, 9 ед. хр., 1939–1950 гг., оп. 1

**колхоза им. Сталина, с. Верхние Кузлы**

Ф. 2924, 4 ед. хр., 1936–1954 гг., оп. 1

**колхоза им. Степана Разина, с. Алябьево**

Ф. 2984, 6 ед. хр., 1948–1954 гг., оп. 1

**колхоза «13-я годовщина Октября», с. Ефремово-Зыково**

Ф. 2938, 6 ед. хр., 1936–1949 гг., оп. 1

**колхоза им. Чапаева, п. Николаевка**

Ф. 4678, 4 ед. хр., 1951–1954 гг., оп. 1

Сакмарского района

**колхоза «2-я пятилетка», х. Киевский**

Ф. 5490, 5 ед. хр., 1949–1956 гг., оп. 1

**колхоза им. XXI партсъезда, с. Украинка**

Ф. 417, 58 ед. хр., 1939–1987 гг., оп. 1

**колхоза им. XXII партсъезда, с. Тимашево**

Ф. 2063, 45 ед. хр., 1941–1988 гг., оп. 1

**колхоза им. Димитрова, с. Еникеевка**

Ф. 5047, 8 ед. хр., 1950–1959 гг., оп. 1

**колхоза «Дружба», с. Верхние Чебеньки**

Ф. 5502, 57 ед. хр., 1951–1988 гг., оп. 1

**колхоза «Заря», с. Марьевка**

Ф. 5508, 48 ед. хр., 1952–1988 гг., оп. 1

**колхоза им. Карла Маркса, с. Егорьевка**

Ф. 5488, 43 ед. хр., 1951–1987 гг., оп. 1

**колхоза им. Ленина, с. Беловка**

Ф. 5480, 49 ед. хр., 1933–1988 гг., оп. 1

**колхоза им. Ленина, с. Гребени**

Ф. 5495, 10 ед. хр., 1948–1958 гг., оп. 1

**колхоза «1-е Мая», с. Никольское**

Ф. 7524, 53 ед. хр., 1941–1988 гг., оп. 1

**колхоза «Путь к коммунизму», с. Благодарновка**

Ф. 3451, 10 ед. хр., 1950–1961 гг., оп. 1

**колхоза «Рассвет», с. Сакмара**

Ф. 5491, 38 ед. хр., 1950–1988 гг., оп. 1

**колхоза «Родина», с. Каргала**

Ф. 2608, 54 ед. хр., 1938–1988 гг., оп. 1

**колхоза им. Свердлова, с. Архиповка**

Ф. 5496, 41 ед. хр., 1951–1988 гг., оп. 1

**колхоза им. Суворова, с. Вознесенка**

Ф. 5481, 14 ед. хр., 1946–1959 гг., оп. 1

**колхоза «Уголок Ленина», с. Каменка**

Ф. 428, 50 ед. хр., 1940–1986 гг., оп. 1

**колхоза им. Фрунзе, с. Майорское**  
Ф. 5483, 12 ед. хр., 1936–1957 гг., оп. 1

**колхоза им. Фрунзе, п. Чапаевский**  
Ф. 5497, 35 ед. хр., 1951–1980 гг., оп. 1

Саракташского района

**колхоза им. Андреева, с. Андреевка**  
Ф. 3328, 7 ед. хр., 1947–1958 гг., оп. 1

**колхоза «Власть Советов», с. Старый Сокулак**  
Ф. 5904, 28 ед. хр., 1950–1980 гг., оп. 1

**колхоза «Дружба», с. Воздвиженка**  
Ф. 3269, 61 ед. хр., 1935–1987 гг., оп. 1

**колхоза им. Жданова, с. Николаевка**  
Ф. 4495, 48 ед. хр., 1951–1987 гг., оп. 1

**колхоза им. Жданова, с. Богословка**  
Ф. 5903, 4 ед. хр., 1941–1957 гг., оп. 1

**колхоза «Заветы Ильича», с. Бурунча**  
Ф. 3275, 59 ед. хр., 1940–1987 гг., оп. 1

**колхоза «Заветы Ильича», с. 2-я Михайловка**  
Ф. 3331, 8 ед. хр., 1934–1955 гг., оп. 1

**колхоза «Заря», с. Новый Сокулак**  
Ф. 4494, 33 ед. хр., 1950–1980 гг., оп. 1

**колхоза им. Калинина, с. Екатериновка**  
Ф. 3300, 6 ед. хр., 1946–1955 гг., оп. 1

**колхоза им. Калинина, с. Каировка**  
Ф. 3327, 56 ед. хр., 1935–1987 гг., оп. 1

**колхоза им. Кирова, с. Федоровка 1-я**  
Ф. 3316, 48 ед. хр., 1947–1987 гг., оп. 1

**колхоза им. Куйбышева, с. Александровка**  
Ф. 5769, 50 ед. хр., 1948–1987 гг., оп. 1

**колхоза им. Ленина, с. Нижне-Аскарново**

Ф. 3315, 8 ед. хр., 1949–1957 гг., оп. 1

**колхоза им. Маленкова, х. Октябрьский**

Ф. 3311, 3 ед. хр., 1943–1956 гг., оп. 1

**колхоза «Октябрьская революция», с. Андреевка**

Ф. 3325, 4 ед. хр., 1950–1958 гг., оп. 1

**колхоза «Правда», с. Гавриловка**

Ф. 499, 65 ед. хр., 1924–1987 гг., оп. 1

**колхоза «Путь к коммунизму», с. Надеждинка**

Ф. 5150, 46 ед. хр., 1952–1987 гг., оп. 1

**колхоза «Родина», с. Петровское**

Ф. 3270, 51 ед. хр., 1935–1987 гг., оп. 1

**колхоза «Россия», с. Спасское**

Ф. 3255, 64 ед. хр., 1936–1987 гг., оп. 1

**колхоза «Сакмарский», с. Желтое**

Ф. 6095, 57 ед. хр., 1953–1987 гг., оп. 1

**колхоза им. Суворова, с. Старый Сокулак**

Ф. 3318, 8 ед. хр., 1936–1957 гг., оп. 1

**колхоза им. Фрунзе, с. Черкассы**

Ф. 3273, 59 ед. хр., 1947–1987 гг., оп. 1

**колхоза им. Чкалова, с. Ново-Кульчумово**

Ф. 3334, 4 ед. хр., 1940–1956 гг., оп. 1

Свердловского района

**колхоза «Великий Октябрь», с. Преображенка**

Ф. 2450, 11 ед. хр., 1937–1958 гг., оп. 1

**колхоза «12 лет Октября», с. Большая Ремизенка**

Ф. 2452, 13 ед. хр., 1935–1957 гг., оп. 1

**колхоза «Заря», п. Никитовка**

Ф. 2446, 10 ед. хр., 1947–1957 гг., оп. 1

**колхоза «Кзыл-Тан I», с. Саиновка**

Ф. 1917, 13 ед. хр., 1937–1958 гг., оп. 1

**колхоза «Кзыл-Тан II», д. Баширово**

Ф. 1918, 10 ед. хр., 1937–1957 гг., оп. 1

**колхоза «Кзыл-Юл», с. Мулюково**

Ф. 1915, 11 ед. хр., 1937–1958 гг., оп. 1

**колхоза «Кзыл-Юлдуз», д. Сайфутдиново**

Ф. 6164, 8 ед. хр., 1951–1959 гг., оп. 1

**колхоза им. Кирова, с. Николаевка**

Ф. 4734, 6 ед. хр., 1951–1957 гг., оп. 1

**колхоза им. Кирова, с. Преображенка**

Ф. 1916, 12 ед. хр., 1937–1959 гг., оп. 1

**колхоза «Красный землероб», п. Мананниково**

Ф. 1913, 2 ед. хр., 1937–1948 гг., оп. 1

**колхоза им. Куйбышева, п. Новоселовка**

Ф. 2906, 4 ед. хр., 1946–1950 гг., оп. 1

**колхоза «Маяк», с. Амерханово**

Ф. 1903, 9 ед. хр., 1937–1958 гг., оп. 1

**колхоза им. Нариманова, с. Кундузлутамак**

Ф. 4735, 5 ед. хр., 1952–1955 гг., оп. 1

**колхоза «Од-ки», д. Кишаловка**

Ф. 1904, 7 ед. хр., 1946–1951 гг., оп. 1

**колхоза им. Тельмана, с. Поповка**

Ф. 2447, 3 ед. хр., 1946–1950 гг., оп. 1

**колхоза им. Чкалова, с. Ковыляевка**

Ф. 2445, 9 ед. хр., 1932–1958 гг., оп. 1

Северного района

**колхоза им. Баумана, с. Красногорское**

Ф. 5806, 56 ед. хр., 1950–1989 гг., оп. 1

**колхоза «Восход», п. Малиновка**

Ф. 4169, 8 ед. хр., 1950–1957 гг., оп. 1

**колхоза «Восход», с. Яковлево**

Ф. 5827, 25 ед. хр., 1950–1980 гг., оп. 1

**колхоза «8-е Марта», д. Ремчугово**

Ф. 2652, 9 ед. хр., 1944–1957 гг., оп. 1

**колхоза им. Горького, с. Михеевка**

Ф. 4664, 28 ед. хр., 1952–1980 гг., оп. 1

**колхоза «Дальний», с. Сергушкино**

Ф. 7704, 10 ед. хр., 1965–1975 гг., оп. 1

**колхоза им. XXII съезда КПСС, с. Октябрьское**

Ф. 4652, 23 ед. хр., 1951–1979 гг., оп. 1

**колхоза им. Жданова, с. Черновка**

Ф. 4650, 8 ед. хр., 1951–1958 гг., оп. 1

**колхоза «Заветы Ленина», с. Незнайка**

Ф. 4657, 8 ед. хр., 1949–1958 гг., оп. 1

**колхоза «Зеленая долина», с. Жмакино**

Ф. 4651, 26 ед. хр., 1951–1980 гг., оп. 1

**колхоза им. Калинина, с. Северное**

Ф. 4659, 7 ед. хр., 1951–1957 гг., оп. 1

**колхоза им. Кутузова, с. Курская Васильевка**

Ф. 4658, 37 ед. хр., 1951–1988 гг., оп. 1

**колхоза им. Куйбышева, с. Камышлинка**

Ф. 2646, 13 ед. хр., 1946–1958 гг., оп. 1

**колхоза им. Ленина, с. Северное**

Ф. 2643, 51 ед. хр., 1943–1991 гг., оп. 1

**колхоза им. Мичурина, п. Большедорожный**

Ф. 4649, 39 ед. хр., 1951–1988 гг., оп. 1



**колхоза им. Нариманова, с. Кряжлы**

Ф. 5823, 9 ед. хр., 1948–1958 гг., оп. 1

**колхоза «Пламя коммунизма», с. Красноярка**

Ф. 3135, 8 ед. хр., 1949–1957 гг., оп. 1

**колхоза «Правда», с. Кряжлы**

Ф. 7705, 35 ед. хр., 1966–1988 гг., оп. 1

**колхоза «Прогресс», с. Мордово-Добрино**

Ф. 5847, 45 ед. хр., 1948–1989 гг., оп. 1

**колхоза «Путь к социализму», с. Сергушкино**

Ф. 5821, 12 ед. хр., 1948–1961 гг., оп. 1

**колхоза «Путь Ленина», с. Секретарка**

Ф. 5819, 43 ед. хр., 1949–1991 гг., оп. 1

**колхоза «Путь Октября», с. Старо-Борискино**

Ф. 3136, 48 ед. хр., 1950–1990 гг., оп. 1

**колхоза «Россия», с. Стародомосейкино**

Ф. 3138, 13 ед. хр., 1949–1962 гг., оп. 1

**колхоза им. Свердлова, с. Стародомосейкино**

Ф. 5841, 13 ед. хр., 1949–1973 гг., оп. 1

**колхоза «Светлый путь», с. Русский Кандыз**

Ф. 5805, 39 ед. хр., 1950–1991 гг., оп. 1

**колхоза «Северный», с. Аксенкино**

Ф. 7706, 45 ед. хр., 1948–1991 гг., оп. 1

**колхоза «40 лет Октября», с. Соковка**

Ф. 2627, 16 ед. хр., 1939–1957 гг., оп. 1

**колхоза им. Сталина, с. Рычково**

Ф. 2656, 12 ед. хр., 1946–1961 гг., оп. 1

**колхоза им. Тукая, с. Бакаево**

Ф. 7531, 34 ед. хр., 1965–1988 гг., оп. 1

**колхоза «Туры-Юл», д. Ибряево**  
Ф. 6054, 6 ед. хр., 1946–1958 гг., оп. 1

**колхоза им. Фрунзе, с. Солалейка**  
Ф. 4653, 8 ед. хр., 1951–1957 гг., оп. 1

**колхоза им. Чапаева, с. Северное**  
Ф. 4660, 6 ед. хр., 1951–1958 гг., оп. 1

**колхоза им. Чкалова, с. Красноярка**  
Ф. 4170, 39 ед. хр., 1950–1987 гг., оп. 1

**колхоза им. Чкалова, с. Старо-Домосейкино**  
Ф. 3137, 5 ед. хр., 1949–1957 гг., оп. 1

Секретарского района

**колхоза «Великий почин», с. Секретарка**  
Ф. 5840, 9 ед. хр., 1947–1957 гг., оп. 1

**колхоза им. Куйбышева, п. Холодный Родник**  
Ф. 5829, 6 ед. хр., 1950–1957 гг., оп. 1

**колхоза им. Чапаева, с. Кабаевка**  
Ф. 5812, 6 ед. хр., 1948–1953 гг., оп. 1

**колхоза им. Чкалова, д. Зубаревка**  
Ф. 5811, 8 ед. хр., 1950–1957 гг., оп. 1

Сок-Кармалинского района

**колхоза им. Ворошилова, с. Ворошилово**  
Ф. 2657, 4 ед. хр., 1945–1949 гг., оп. 1

**колхоза «XVII партсъезд», п. Липовка**  
Ф. 2653, 4 ед. хр., 1943–1950 гг., оп. 1

**колхоза «Завоевание Октября», с. Нижне-Челяево**  
Ф. 2647, 6 ед. хр., 1944–1950 гг., оп. 1

**колхоза им. Кирова, п. Кувак**  
Ф. 4665, 6 ед. хр., 1951–1956 гг., оп. 1

**колхоза «Красная Армия», д. Подлесная**

Ф. 2645, 5 ед. хр., 1944–1950 гг., оп. 1

**колхоза «Красные бойцы», с. Рычково**

Ф. 2642, 6 ед. хр., 1940–1950 гг., оп. 1

**колхоза «Красный воин», с. Наумовка**

Ф. 2650, 5 ед. хр., 1945–1951 гг., оп. 1

**колхоза «Первое Мая», с. Старо-Борискино**

Ф. 2654, 5 ед. хр., 1942–1950 гг., оп. 1

**колхоза им. Пушкина, с. Красноярка**

Ф. 2655, 3 ед. хр., 1946–1949 гг., оп. 1

**колхоза «Якстере-Теште», п. Раздолье**

Ф. 2658, 6 ед. хр., 1940–1950 гг., оп. 1

Соль-Илецкого района

**колхоза «Борьба за мир», с. Саратовка**

Ф. 7329, 17 ед. хр., 1964–1980 гг., оп. 1

**колхоза «8-е Марта», с. Троицкое**

Ф. 6456, 8 ед. хр., 1938–1960 гг., оп. 1

**колхоза им. XX партсъезда, г. Соль-Илецк**

Ф. 5181, 38 ед. хр., 1948–1987 гг., оп. 1

**колхоза им. XXI партсъезда, с. Линевка**

Ф. 7188, 29 ед. хр., 1959–1987 гг., оп. 1

**колхоза «Дружба», с. Кумакское**

Ф. 4188, 38 ед. хр., 1945–1987 гг., оп. 1

**колхоза «Егенсай», с. Егенсай**

Ф. 7189, 5 ед. хр., 1957–1961 гг., оп. 1

**колхоза «Заветы Ленина», с. Новоилецк**

Ф. 6453, 31 ед. хр., 1954–1987 гг., оп. 1

**колхоза «Илек-Хобда», с. Покровка**

Ф. 5804, 7 ед. хр., 1937–1960 гг., оп. 1

**колхоза «Искра», с. Тамар-Уткуль**

Ф. 7190, 31 ед. хр., 1958–1987 гг., оп. 1

**колхоза им. Калинина, с. Михайловка**

Ф. 3198, 40 ед. хр., 1947–1987 гг., оп. 1

**колхоза «Красногвардеец», г. Соль-Илецк**

Ф. 5180, 5 ед. хр., 1947–1955 гг., оп. 1

**колхоза «Красное знамя», с. Угольное**

Ф. 5182, 36 ед. хр., 1949–1987 гг., оп. 1

**колхоза им. Ленина, с. Сухоречка**

Ф. 2403, 8 ед. хр., 1946–1961 гг., оп. 1

**колхоза «Новый путь», с. Мертвые Соли**

Ф. 5178, 5 ед. хр., 1950–1956 гг., оп. 1

**колхоза им. 1-го Мая, с. Первомайское**

Ф. 4210, 34 ед. хр., 1935–1987 гг., оп. 1

**колхоза «Прогресс», с. Дружба**

Ф. 3201, 32 ед. хр., 1948–1980 гг., оп. 1

**колхоза «Путь Ильича», с. Мертвые Соли**

Ф. 5179, 36 ед. хр., 1952–1987 гг., оп. 1

**колхоза «Путь к коммунизму», с. Григорьевка**

Ф. 3192, 44 ед. хр., 1942–1987 гг., оп. 1

**колхоза «Россия», с. Буранное**

Ф. 6455, 36 ед. хр., 1954–1987 гг., оп. 1

**колхоза «12 лет Октября», с. Прохладное**

Ф. 2387, 7 ед. хр., 1945–1958 гг., оп. 1

**колхоза «40 лет Октября», с. Перовка**

Ф. 7193, 46 ед. хр., 1940–1987 гг., оп. 1

**колхоза «Трудовой актив», с. Трудовое**

Ф. 2414, 33 ед. хр., 1941–1980 гг., оп. 1

**колхоза им. Цвиллинга, с. Изобильное**

Ф. 5803, 42 ед. хр., 1940–1987 гг., оп. 1

**колхоза им. Чкалова, с. Ветлянка**

Ф. 5800, 39 ед. хр., 1939–1987 гг., оп. 1

Сорочинского района

**колхоза «Авангард», с. Николаевка**

Ф. 2515, 30 ед. хр., 1937–1980 гг., оп. 1

**колхоза им. Буденного, с. Пьяновка**

Ф. 5401, 6 ед. хр., 1936–1957 гг., оп. 1

**колхоза «Восток», с. Федоровка**

Ф. 2474, 54 ед. хр., 1940–1987 гг., оп. 1

**колхоза «Заря», с. Баклановка**

Ф. 7161, 45 ед. хр., 1937–1987 гг., оп. 1

**колхоза им. Калинина, п. Трудиловка**

Ф. 5400, 3 ед. хр., 1947–1954 гг., оп. 1

**колхоза им. Красной Армии, с. Матвеевка**

Ф. 2502, 12 ед. хр., 1930–1961 гг., оп. 1

**колхоза «Красный Октябрь», с. Ново-Самарка**

Ф. 5018, 5 ед. хр., 1950–1967 гг., оп. 1

**колхоза им. Крупской, с. Надеждинка**

Ф. 4447, 4 ед. хр., 1945–1957 гг., оп. 1

**колхоза им. Крупской, с. Троицкое**

Ф. 2500, 26 ед. хр., 1935–1980 гг., оп. 1

**колхоза им. Куйбышева, п. Гришинка**

Ф. 2516, 3 ед. хр., 1938–1950 гг., оп. 1

**колхоза им. Ленина, с. Пронькино**

Ф. 5015, 43 ед. хр., 1934–1987 гг., оп. 1

**колхоза «Ленинец», с. Спасское**

Ф. 4434, 6 ед. хр., 1944–1958 гг., оп. 1

**колхоза «Ленинский путь», с. Мирюлюбовка**

Ф. 5404, 4 ед. хр., 1935–1953 гг., оп. 1

**колхоза им. Маслова, с. Ивановка**

Ф. 4466, 47 ед. хр., 1944–1987 гг., оп. 1

**колхоза «Маяк», с. Ново-Белогорка**

Ф. 2475, 33 ед. хр., 1945–1980 гг., оп. 1

**колхоза им. Молотова, с. Сарабкино**

Ф. 5026, 9 ед. хр., 1935–1954 гг., оп. 1

**колхоза им. 1-го Мая, с. Романовка**

Ф. 2491, 35 ед. хр., 1932–1980 гг., оп. 1

**колхоза «Победа», с. Гамалеевка**

Ф. 5407, 56 ед. хр., 1935–1987 гг., оп. 1

**колхоза «Победитель», с. Малаховка**

Ф. 2479, 55 ед. хр., 1931–1987 гг., оп. 1

**колхоза «Прогресс», с. 1-я Михайловка**

Ф. 7148, 32 ед. хр., 1937–1980 гг., оп. 1

**колхоза «Путь Ленина», с. Покровка**

Ф. 2462, 22 ед. хр., 1935–1980 гг., оп. 1

**колхоза им. Розы Люксембург, с. Маховка**

Ф. 4448, 4 ед. хр., 1930–1958 гг., оп. 1

**колхоза «Светлый путь», с. 1-е Красное**

Ф. 2517, 8 ед. хр., 1935–1958 гг., оп. 1

**колхоза им. Сотникова, с. Бурдыгино**

Ф. 2473, 47 ед. хр., 1936–1987 гг., оп. 1

**колхоза им. Фурманова, с. Никольское**

Ф. 2468, 57 ед. хр., 1937–1987 гг., оп. 1

**колхоза им. Красной Армии, с. Березовка**

Ф. 2467, 6 ед. хр., 1946–1957 гг., оп. 1

**колхоза им. Чапаева, с. Алексеевка**  
Ф. 2459, 52 ед. хр., 1942–1987 гг., оп. 1

**колхоза «14 лет Октября», г. Сорочинск**  
Ф. 2477, 14 ед. хр., 1932–1959 гг., оп. 1

**колхоза им. Шевченко, п. Ново-Троицк**  
Ф. 4455, 3 ед. хр., 1946–1958 гг., оп. 1

Ташлинского района

**колхоза «Гигант», с. Иртек**  
Ф. 539, 4 ед. хр., 1936–1949 гг., оп. 1

**колхоза «Гигант», с. Новокаменка**  
Ф. 533, 55 ед. хр., 1935–1990 гг., оп. 1

**колхоза им. Горького, с. Мирошкино**  
Ф. 527, 59 ед. хр., 1937–1991 гг., оп. 1

**колхоза «Дружба», с. Степановка**  
Ф. 535, 63 ед. хр., 1936–1991 гг., оп. 1

**колхоза «Заря», с. Заречное**  
Ф. 540, 49 ед. хр., 1937–1991 гг., оп. 1

**колхоза им. Ильича, с. Грязный Иртек**  
Ф. 538, 4 ед. хр., 1938–1950 гг., оп. 1

**колхоза «Колос», с. Алексеевка**  
Ф. 2081, 87 ед. хр., 1936–1961 гг., оп. 1

**колхоза «Красная поляна», п. Новосельный**  
Ф. 534, 6 ед. хр., 1935–1950 гг., оп. 1

**рыбколхоза им. Куйбышева, с. Бородинск**  
Ф. 3855, 10 ед. хр., 1949–1969 гг., оп. 1

**колхоза им. Ленина, с. Вязовое**  
Ф. 510, 63 ед. хр., 1935–1991 гг., оп. 1

**колхоза им. Ленина, с. Ташла**  
Ф. 511, 19 ед. хр., 1933–1962 гг., оп. 1

**колхоза им. Карла Маркса, с. Кинделя**

Ф. 2088, 65 ед. хр., 1936–1991 гг., оп. 1

**колхоза «Оборона страны», с. Новая Александровка**

Ф. 5863, 7 ед. хр., 1950–1956 гг., оп. 1

**колхоза им. Пушкина, п. Черноярово**

Ф. 5862, 56 ед. хр., 1948–1990 гг., оп. 1

**колхоза им. Свердлова, с. Трудовое**

Ф. 3130, 51 ед. хр., 1942–1991 гг., оп. 1

**колхоза «40 лет Октября», с. Болдырево**

Ф. 3131, 52 ед. хр., 1940–1990 гг., оп. 1

**колхоза им. Чкалова, с. Буренино**

Ф. 529, 9 ед. хр., 1939–1959 гг., оп. 1

**колхоза им. Шевченко, с. Благодарное**

Ф. 526, 57 ед. хр., 1939–1991 гг., оп. 1

**колхоза «Южный», с. Шестаковка**

Ф. 7145, 33 ед. хр., 1959–1991 гг., оп. 1

Тепловского района

**колхоза «Верный путь», с. Ягодное**

Ф. 6017, 4 ед. хр., 1939–1957 гг., оп. 1

**колхоза «День Октября», п. Курлин**

Ф. 6015, 5 ед. хр., 1948–1957 гг., оп. 1

**колхоза им. Жданова, п. Назаровка**

Ф. 6023, 5 ед. хр., 1943–1957 гг., оп. 1

**колхоза «Красный Октябрь», п. Большой Зайкин**

Ф. 6788, 2 ед. хр., 1951–1957 гг., оп. 1

**колхоза «Луч свободного труда», х. Луч Свободного Труда**

Ф. 6013, 5 ед. хр., 1937–1951 гг., оп. 1

**колхоза им. 1-го Мая, п. Пономаревка**

Ф. 6021, 3 ед. хр., 1940–1957 гг., оп. 1



**колхоза «Победа», п. Озерный**

Ф. 6785, 2 ед. хр., 1951–1958 гг., оп. 1

**колхоза им. Сталина, п. Конный**

Ф. 6016, 12 ед. хр., 1947–1960 гг., оп. 1

**колхоза им. Суворова, п. Назаровка**

Ф. 6022, 9 ед. хр., 1946–1957 гг., оп. 1

**колхоза им. Чапаева, п. Усов**

Ф. 781, 12 ед. хр., 1934–1957 гг., оп. 1

Тоцкого района

**колхоза «Большевик», с. Жидиловка**

Ф. 3467, 28 ед. хр., 1933–1980 гг., оп. 1

**колхоза «Великий Октябрь», с. Преображенка**

Ф. 6165, 75 ед. хр., 1931–1991 гг., оп. 1

**колхоза «Заветы Ильича», с. Богдановка**

Ф. 7226, 83 ед. хр., 1937–1991 гг., оп. 1

**колхоза «Землероб», с. Кавешниково**

Ф. 3470, 6 ед. хр., 1946–1958 гг., оп. 1

**колхоза им. Калинина, с. Любимовка**

Ф. 844, 11 ед. хр., 1937–1956, 1958–1961 гг., оп. 1

**колхоза «Красный Восток», с. Кзыл-Мечеть**

Ф. 1911, 71 ед. хр., 1935–1991 гг., оп. 1

**колхоза им. Кирова, с. Кирсановка**

Ф. 913, 71 ед. хр., 1939–1948, 1950–1987 гг., оп. 1

**колхоза им. Куйбышева, с. Марковка**

Ф. 898, 22 ед. хр., 1935–1975 гг., оп. 1

**колхоза им. Ленина, с. Приятное**

Ф. 909, 74 ед. хр., 1936–1991 гг., оп. 1

**колхоза «Магнит», с. Тоцкое**

Ф. 899, 11 ед. хр., 1934–1967 гг., оп. 1

**колхоза им. Карла Маркса, с. Тихоновка**

Ф. 3469, 8 ед. хр., 1935–1959 гг., оп. 1

**колхоза «Маяк», с. Логачевка**

Ф. 7023, 54 ед. хр., 1954–1990 гг., оп. 1

**колхоза «Мир», с. Злобинка**

Ф. 900, 54 ед. хр., 1936–1989 гг., оп. 1

**колхоза «Новая жизнь», с. Елховка**

Ф. 3463, 6 ед. хр., 1933–1959 гг., оп. 1

**колхоза «Рассвет», с. Небезжино**

Ф. 1907, 48 ед. хр., 1937–1980 гг., оп. 1

**колхоза «Родина», с. Павло-Антоновка**

Ф. 7440, 49 ед. хр., 1963–1990 гг., оп. 1

**колхоза «Россия», с. Погромное**

Ф. 880, 81 ед. хр., 1933–1990 гг., оп. 1

**колхоза «Россия», с. Тоцкое**

Ф. 3485, 6 ед. хр., 1947–1962 гг., оп. 1

**колхоза им. Фрунзе, с. Малая Ремизенка**

Ф. 1906, 72 ед. хр., 1931–1957 гг., оп. 1

**колхоза им. Чкалова, п. Каменка**

Ф. 1928, 42 ед. хр., 1948–1980 гг., оп. 1

Тюльганского района

**колхоза «Верный путь», с. Благовещенка**

Ф. 3452, 51 ед. хр., 1950–1961, 1965–1991 гг., оп. 1

**колхоза им. Димитрова, с. Разномойка**

Ф. 7129, 27 ед. хр., 1952–1962, 1965–1988 гг., оп. 1

**колхоза «Дружба», с. Козловка**

Ф. 7544, 36 ед. хр., 1965–1990 гг., оп. 1

**колхоза «Заря», с. Ивановка**

Ф. 7082, 49 ед. хр., 1951–1962, 1965–1990 гг., оп. 1

**колхоза им. Калинина, с. Тугустемир**

Ф. 7119, 41 ед. хр., 1951–1962, 1965–1991 гг., оп. 1

**колхоза им. Крупской, с. Городки**

Ф. 7117, 45 ед. хр., 1950–1962, 1965–1991 гг., оп. 1

**колхоза им. Ленина, с. Троицкое**

Ф. 7122, 45 ед. хр., 1951–1962, 1965–1990 гг., оп. 1

**колхоза «Память Ильича», с. Ключи**

Ф. 7546, 27 ед. хр., 1949–1957, 1965–1980 гг., оп. 1

**колхоза «Победа», с. Екатеринославка**

Ф. 7116, 46 ед. хр., 1951–1961, 1965–1991 гг., оп. 1

**колхоза «Рассвет», с. Благодарное**

Ф. 7545, 39 ед. хр., 1965–1991 гг., оп. 1

**колхоза им. Свердлова, с. Алмала**

Ф. 7137, 28 ед. хр., 1951–1962, 1965–1980 гг., оп. 1

**колхоза им. Чапаева, с. Владимировка**

Ф. 7543, 40 ед. хр., 1959–1962, 1965–1991 гг., оп. 1

Халиловского района

**колхоза «Губерля», д. Нарбулатово**

Ф. 718, 11 ед. хр., 1936–1950 гг., оп. 1

**колхоза «Заветы Ильича», д. Гайнулино**

Ф. 3885, 8 ед. хр., 1950–1959 гг., оп. 1

**колхоза «Знамя революции», с. Узембаево**

Ф. 733, 9 ед. хр., 1942–1950 гг., оп. 1

**колхоза «Кзыл-Кусс», д. Мало-Шарипово**

Ф. 736, 3 ед. хр., 1933–1949 гг., оп. 1

**колхоза «Красная горка», п. Губерля**

Ф. 740, 15 ед. хр., 1930–1959 гг., оп. 1

**колхоза «Красное знамя», п. Писаревка**

Ф. 732, 5 ед. хр., 1939–1950 гг., оп. 1

**колхоза им. Ленина, с. Каратал**

Ф. 715, 7 ед. хр., 1935–1960 гг., оп. 1

**колхоза «Ленинский путь», с. Хабарное**

Ф. 3891, 7 ед. хр., 1945–1959 гг., оп. 1

**колхоза «Новая деревня», с. Ново-Петропавловка**

Ф. 738, 16 ед. хр., 1938–1960 гг., оп. 1

**колхоза «Новая жизнь», п. Воронежский**

Ф. 734, 8 ед. хр., 1935–1957 гг., оп. 1

**колхоза «Новое село», с. Ново-Черкассы**

Ф. 3427, 9 ед. хр., 1952–1960 гг., оп. 1

**колхоза «Пламя революции», с. Александровка**

Ф. 3884, 10 ед. хр., 1947–1961 гг., оп. 1

**колхоза им. Молотова, п. Ново-Никольск**

Ф. 727, 13 ед. хр., 1938–1961 гг., оп. 1

**колхоза «Путь коммуны», д. Ишкинино**

Ф. 717, 9 ед. хр., 1938–1959 гг., оп. 1

**колхоза им. Пушкина, п. Верхне-Гришинский**

Ф. 3889, 7 ед. хр., 1950–1959 гг., оп. 1

**колхоза им. Сталина, с. Сара**

Ф. 721, 11 ед. хр., 1931–1958 гг., оп. 1

**колхоза «Труд», д. Старо-Халилово**

Ф. 720, 4 ед. хр., 1938–1949 гг., оп. 1

**колхоза им. Шевченко, с. Ново-Киевка**

Ф. 3423, 11 ед. хр., 1931–1958 гг., оп. 1

Чкаловского района

**колхоза «Красный доброволец», с. Нежинка**

Ф. 2265, 4 ед. хр., 1944–1950 гг., оп. 1

**колхоза «Красный летчик», с. Верхняя Павловка**

Ф. 2248, 4 ед. хр., 1946–1950 гг., оп. 1

**колхоза «Красный Урал», с. Красный Урал**

Ф. 2224, 3 ед. хр., 1947–1950 гг., оп. 1

**колхоза им. Куйбышева, с. Дедуровка**

Ф. 2219, 2 ед. хр., 1948–1950 гг., оп. 1

**колхоза «Ленинский луч», с. Берды**

Ф. 2236, 12 ед. хр., 1944–1947 гг., оп. 1

**колхоза «Новый путь», с. Каменноозерное**

Ф. 2241, 3 ед. хр., 1948–1950 гг., оп. 1

**колхоза «Родник», с. Вязовка**

Ф. 2264, 14 ед. хр., 1944–1955 гг., оп. 1

**колхоза «Ударник», с. Дедуровка**

Ф. 2228, 4 ед. хр., 1947–1949 гг., оп. 1

**колхоза «Ударник», с. Красный Уголок**

Ф. 2229, 6 ед. хр., 1943–1950 гг., оп. 1

**колхоза им. Фрунзе, х. Степановский**

Ф. 2259, 5 ед. хр., 1947–1950 гг., оп. 1

**колхоза им. Фрунзе, с. им. Фрунзе**

Ф. 2223, 3 ед. хр., 1947–1950 гг., оп. 1

Шарлыкского района

**колхоза им. Буденного, п. Ванюшино**

Ф. 3053, 5 ед. хр., 1947–1953 гг., оп. 1

**колхоза «Волна революции», с. Покровка**

Ф. 3022, 6 ед. хр., 1940–1956 гг., оп. 1

**колхоза им. Ворошилова, с. Бараково**

Ф. 4340, 4 ед. хр., 1950–1957 гг., оп. 1

**колхоза им. XXI партсъезда, с. Зеркло**

Ф. 3018, 27 ед. хр., 1939–1952, 1954–1987 гг., оп. 1

**колхоза им. Мусы Джалиля, с. Титовка**

Ф. 5878, 60 ед. хр., 1952–1987 гг., оп. 1

**колхоза им. Димитрова, с. Рождественка**

Ф. 3028, 21 ед. хр., 1950–1980 гг., оп. 1

**колхоза им. Жданова, с. Преображенка**

Ф. 4351, 4 ед. хр., 1950–1957 гг., оп. 1

**колхоза «Заветы Ильича», с. Кармалка**

Ф. 4362, 21 ед. хр., 1950–1980 гг., оп. 1

**колхоза «Зеленый лужок», с. Колычево**

Ф. 3037, 5 ед. хр., 1939–1957 гг., оп. 1

**колхоза «Искра», с. Зобово**

Ф. 5875, 3 ед. хр., 1939–1953 гг., оп. 1

**колхоза им. Калинина, с. Шарлык**

Ф. 3045, 2 ед. хр., 1947–1956 гг., оп. 1

**колхоза им. Кирова, с. Казанка**

Ф. 1967, 56 ед. хр., 1944–1987 гг., оп. 1

**колхоза «К новой жизни», с. Мало-Слободка**

Ф. 5888, 3 ед. хр., 1952–1953 гг., оп. 1

**колхоза «Красное знамя», с. Екатериновка**

Ф. 3052, 4 ед. хр., 1939–1951 гг., оп. 1

**колхоза им. Крупской, с. Парадеево**

Ф. 4363, 19 ед. хр., 1951–1980 гг., оп. 1

**колхоза им. Куйбышева, с. Ратчино**

Ф. 4341, 37 ед. хр., 1950–1987 гг., оп. 1

**колхоза им. Ленина, п. им. Ленина**

Ф. 1400, 43 ед. хр., 1932–1987 гг., оп. 1

**колхоза «Ленинские дни», с. Шарлык**

Ф. 3044, 4 ед. хр., 1939–1957 гг., оп. 1

**колхоза им. Маленкова, с. Зобово**

Ф. 5883, 3 ед. хр., 1952–1953 гг., оп. 1

**колхоза им. Молотова, с. Ново-Георгиевка**

Ф. 3020, 4 ед. хр., 1948–1957 гг., оп. 1

**колхоза «Октябрь», с. Богородское**

Ф. 3030, 31 ед. хр., 1938–1987 гг., оп. 1

**колхоза «Память Ильича», с. Константиновка**

Ф. 3026, 37 ед. хр., 1945–1987 гг., оп. 1

**колхоза «Победа», с. Новоникольское**

Ф. 3051, 15 ед. хр., 1946–1952, 1954–1980 гг., оп. 1

**колхоза «Прожектор», п. Грузовский**

Ф. 5886, 2 ед. хр., 1935–1939 гг., оп. 1

**колхоза «Пролетарская победа», с. Романовка**

Ф. 1964, 37 ед. хр., 1931–1980 гг., оп. 1

**колхоза им. Пушкина, с. Николаевка**

Ф. 4354, 11 ед. хр., 1950–1975 гг., оп. 1

**колхоза «Рассвет», с. Кузьминовка**

Ф. 4352, 5 ед. хр., 1939–1961, 1967–1968 гг., оп. 1

**колхоза им. Родимцева, с. Новоархангельское**

Ф. 3049, 33 ед. хр., 1939–1987 гг., оп. 1

**колхоза «Родина», с. Слоновка**

Ф. 3021, 28 ед. хр., 1949–1987 гг., оп. 1

**колхоза «Россия», с. Илькульган**

Ф. 3042, 21 ед. хр., 1946–1980 гг., оп. 1

**колхоза «Социалистическое земледелие», п. Серединовка**

Ф. 3031, 5 ед. хр., 1945–1957 гг., оп. 1

**колхоза им. Сталина, п. им. Сталина**

Ф. 3038, 8 ед. хр., 1934–1957 гг., оп. 1

Садоводство

**Бузулукского плодопитомнического совхоза, г. Бузулук**

Ф. 2137, 25 ед. хр., 1947–1970 гг., оп. 1

### Содержание животных

**Крючковской машинно-животноводческой станции, с. Крючковка,  
Буртинский район**

Ф. 5240, 7 ед. хр., 1952–1956 гг., оп. 1

**инкубаторной станции, г. Сорочинск**

Ф. 4454, 5 ед. хр., 1946–1961 гг., оп. 1

### Племенное дело

**племзавода им. Коминтерна, с. Таллы, Грачевский район**

Ф. 930, 104 ед. хр., 1930–1987 гг., оп. 1

**племзавода им. Димитрова, п. Димитровский, Илекский район**

Ф. 5355, 126 ед. хр., 1931–1987 гг., оп. 1

**племзавода им. Свердлова, центральная усадьба с-за им. Свердлова, Тоцкий район**

Ф. 831, 97 ед. хр., 1930–1991 гг., оп. 1

### Коневодство

**конного парка, г. Чкалов**

Ф. 3087, 9 ед. хр., 1949–1956 гг., оп. 1

### ЛЕСНОЕ ХОЗЯЙСТВО

**опытного лесохозяйственного производственного объединения  
«Бузулукский бор», г. Бузулук**

Ф. 3544, 108 ед. хр., 1930–1989 гг., оп. 1

**механизированного лесхоза, г. Бузулук**

Ф. 2774, 70 ед. хр., 1935–1980 гг., оп. 1

**областного управления лесного хозяйства, г. Оренбург**

Ф. 1517, 53 ед. хр., 1931–1961 гг., оп. 1

**дистанции защитных лесонасаждений, г. Орск**

Ф. 3375, 11 ед. хр., 1950–1969 гг., оп. 1

**механизированного лесхоза, с. Колтубанка, Бузулукский район**

Ф. 4610, 16 ед. хр., 1952–1965 гг., оп. 1



**механизированного лесхоза, с. Илек, Илекский район**

Ф. 2432, 11 ед. хр., 1937–1974 гг., оп. 1

**механизированного лесхоза, с. Краснохолм, Илекский район**

Ф. 2957, 22 ед. хр., 1944–1972 гг., оп. 1

**механизированного лесхоза, г. Кувандык**

Ф. 7764, 9 ед. хр., 1969–1980 гг., оп. 1

**механизированного лесхоза, р. п. Новосергиевка, Новосергиевский район**

Ф. 7844, 12 ед. хр., 1974–1977 гг., оп. 1

**механизированного лесхоза, с. Сакмара, Сакмарский район**

Ф. 5494, 17 ед. хр., 1948–1980 гг., оп. 1

**механизированного лесхоза, р. п. Саракташ, Саракташский район**

Ф. 3295, 29 ед. хр., 1938–1980 гг., оп. 1

**Северного лесхоза, с. Северное, Северный район**

Ф. 4663, 9 ед. хр., 1951–1962 гг., оп. 1

**механизированного лесхоза, г. Соль-Илецк**

Ф. 2410, 21 ед. хр., 1947–1968 гг., оп. 1

**механизированного лесхоза, с. Ташла, Ташлинский район**

Ф. 7997, 7 ед. хр., 1974–1980 гг., оп. 1

**Троицкого лесхоза, с. Ташла, Тюльганский район**

Ф. 7134, 13 ед. хр., 1952–1962 гг., 1965–1968 гг., оп. 1

**ВОДНОЕ ХОЗЯЙСТВО**

**областного управления водного хозяйства, г. Чкалов**

Ф. 1522, 16 ед. хр., 1938–1953 гг., оп. 1

**треста «Оренбургводомелиорация», г. Оренбург**

Ф. 7950, 16 ед. хр., 1981–1991 гг., оп. 1

**управления оросительных систем, г. Бузулук**

Ф. 1064, 8 ед. хр., 1934–1958 гг., оп. 1

**ТОРГОВЛЯ. ОБЩЕСТВЕННОЕ ПИТАНИЕ.  
СНАБЖЕНИЕ, СБЫТ, ЗАГОТОВКИ**

Региональные органы управления торговлей

г. Медногорска

**Медногорского горторга**

Ф. 1673, 24 ед. хр., 1942–1955 гг., оп. 1

**Медногорского продснаба**

Ф. 6885, 60 ед. хр., 1956–1991 гг., оп. 1

г. Оренбурга

**базы «Росторгодежда»**

Ф. 604, 31 ед. хр., 1934–1958 гг., оп. 1

**городского торгового отдела**

Ф. 550, 21 ед. хр., 1936–1956 гг., оп. 1

**горпромторга**

Ф. 3462, 64 ед. хр., 1949–1990 гг., оп. 1

**горпищеторга**

Ф. 3086, 49 ед. хр., 1947–1975 гг., оп. 1

**областного отделения «Росснабсбыта»**

Ф. 610, 43 ед. хр., 1927–1945 гг., оп. 1

**областного управления торговли**

Ф. 549, 54 ед. хр., 1936–1968 гг., оп. 1

**облпотребсоюза**

Ф. 547, 128 ед. хр., 1935–1986 гг., оп. 1

**треста буфетов и ресторанов Оренбургской железной дороги**

Ф. 1569, 32 ед. хр., 1938–1959 гг., оп. 1

**управления рынками**

Ф. 666, 33 ед. хр., 1936–1962 гг., оп. 1

г. Орска

**горпищеторга**

Ф. 5543, 50 ед. хр., 1953–1990 гг., оп. 1

г. Бугуруслана

**треста столовых и ресторанов**

Ф. 7858, 31 ед. хр., 1954–1987 гг., оп. 1

г. Бузулука

**Бузулукского горторга**

Ф. 2178, 100 ед. хр., 1938–1990 гг., оп. 1

**межрайонной базы ОПС**

Ф. 1028, 29 ед. хр., 1936–1962 гг., оп. 1

**треста столовых и ресторанов**

Ф. 7961, 18 ед. хр., 1981–1989 гг., оп. 1

г. Абдулино

**межрайонной базы**

Ф. 7317, 6 ед. хр., 1964–1973 гг., оп. 1

Внутренняя торговля

**универмага «Восход», г. Оренбург**

Ф. 1691, 84 ед. хр., 1942–1987 гг.

**книготорга, г. Орск**

Ф. 7419, 8 ед. хр., 1962–1969 гг.

**Чкаловского отделения военторга, г. Чкалов**

Ф. 1499, 35 ед. хр., 1935–1951 гг., оп. 1

Кооперативная торговля

г. Оренбурга

**городской кооперативной торговли**

Ф. 1797, 9 ед. хр., 1947–1964 гг., оп. 1

**городского розничного торгового объединения «Продтовары № 2»**  
Ф. 7619, 1109 ед. хр., 1981–1987 гг., оп. 1

**горплодоовощторга**  
Ф. 6981, 41 ед. хр., 1953–1984 гг., оп. 1

**торгово-розничного объединения «Продтовары № 1»**  
Ф. 7043, 74 ед. хр., 1954–1987 гг., оп. 1

г. Орска

**горпромторга**  
Ф. 5588, 75 ед. хр., 1950–1989 гг., оп. 1

**горплодоовощторга**  
Ф. 7959, 3 ед. хр., 1981–1983 гг., оп. 1

районные

**горпо, г. Абдулино, Абдулинский район**  
Ф. 4268, 14 ед. хр., 1939–1971 гг., оп. 1

**райпотребсоюза, г. Абдулино, Абдулинский район**  
Ф. 4300, 27 ед. хр., 1934–1980 гг., оп. 1

**райпо, р. п. Акбулак, Акбулакский район**  
Ф. 7680, 9 ед. хр., 1969–1980 гг., оп. 1

**райпотребсоюза, с. Александровка, Александровский район**  
Ф. 458, 26 ед. хр., 1935–1971 гг., оп. 1

**райпотребсоюза, с. Андреевка, Андреевский район**  
Ф. 853, 14 ед. хр., 1936–1959 гг., оп. 1

**райпотребсоюза, с. Асекеево, Асекеевский район**  
Ф. 5666, 34 ед. хр., 1937–1980 гг., оп. 1

**Троицкого сельпо, с. Троицкое, Асекеевский район**  
Ф. 1412, 23 ед. хр., 1935–1968 гг., оп. 1

**райпотребсоюза, с. Беляевка, Беляевский район**  
Ф. 2371, 22 ед. хр., 1935–1961 гг., оп. 1

**горторга, г. Бугуруслан, Бугурусланский район**

Ф. 1582, 76 ед. хр., 1925–1973 гг., оп. 1

**райпотребсоюза, г. Бугуруслан, Бугурусланский район**

Ф. 2578, 20 ед. хр., 1938–1960 гг., оп. 1

**райпотребсоюза, р. п. Домбаровский, Домбаровский район**

Ф. 1305, 29 ед. хр., 1939–1980 гг., оп. 1

**райпо, с. Илек, Илекский район**

Ф. 2426, 31 ед. хр., 1937–1980 гг., оп. 1

**райпотребсоюза, с. Плешаново, Красногвардейский район**

Ф. 7695, 19 ед. хр., 1967–1980 гг., оп. 1

**райпотребсоюза, с. Курманаевка, Курманаевский район**

Ф. 5718, 30 ед. хр., 1935–1980 гг., оп. 1

**райпотребсоюза, с. Матвеевка, Матвеевский район**

Ф. 3113, 50 ед. хр., 1936–1980 гг., оп. 1

**райпотребсоюза, р. п. Новоорск, Новоорский район**

Ф. 1370, 34 ед. хр., 1935–1980 гг., оп. 1

**райпотребсоюза, с. Ново-Покровка, Ново-Покровский район**

Ф. 1331, 11 ед. хр., 1935–1958 гг., оп. 1

**райпо, р. п. Новосергиевка, Новосергиевский район**

Ф. 5735, 37 ед. хр., 1937–1980 гг., оп. 1

**райпо, с. Октябрьское, Октябрьский район**

Ф. 6916, 26 ед. хр., 1950–1980 гг., оп. 1

**райпотребсоюза, г. Оренбург, Оренбургский район**

Ф. 797, 30 ед. хр., 1935–1980 гг., оп. 1

**райпотребсоюза, р. п. Переволоцкий, Переволоцкий район**

Ф. 1143, 18 ед. хр., 1936–1961 гг., оп. 1

**райпотребсоюза, с. Пономаревка, Пономаревский район**

Ф. 2935, 21 ед. хр., 1935–1961 гг., оп. 1

**райпотребсоюза, с. Сакмара, Сакмарский район**

Ф. 5499, 11 ед. хр., 1949–1962 гг., оп. 1

**райпо, р. п. Саракташ, Саракташский район**

Ф. 3239, 43 ед. хр., 1935–1987 гг., оп. 1

**райпотребсоюза, с. Северное, Северный район**

Ф. 4656, 8 ед. хр., 1951–1962 гг., оп. 1

**сельпо, с. Секретарка, Северный район**

Ф. 7572, 2 ед. хр., 1964–1966 гг., оп. 1

**райпо, г. Соль-Илецк**

Ф. 2407, 46 ед. хр., 1940–1987 гг., оп. 1

**горпо, г. Сорочинск**

Ф. 4460, 11 ед. хр., 1931–1962 гг., оп. 1

**райпотребсоюза, г. Сорочинск**

Ф. 2498, 66 ед. хр., 1932–1987 гг., оп. 1

**райпо, с. Ташла, Ташлинский район**

Ф. 524, 16 ед. хр., 1937–1980 гг., оп. 1

**райпотребсоюза, с. Тоцкое, Тоцкий район**

Ф. 888, 34 ед. хр., 1936–1980 гг., оп. 1

**райпо, р. п. Тюльган, Тюльганский район**

Ф. 7539, 4 ед. хр., 1965–1971 гг., оп. 1

Торговая сеть

**универмага, г. Орск**

Ф. 3345, 17 ед. хр., 1947–1959 гг., оп. 1

**магазина № 1 горторга, г. Бугуруслан**

Ф. 2843, 16 ед. хр., 1946–1959 гг., оп. 1

Предприятия, заведения общественного питания

**второго треста столовых, г. Оренбург**

Ф. 7862, 22 ед. хр., 1973–1985 гг., оп. 1

**горпищекомбината, г. Оренбург**

Ф. 2195, 22 ед. хр., 1945–1962 гг., оп. 1

**областной конторы ресторанов и кафе, г. Оренбург**

Ф. 7861, 38 ед. хр., 1961–1987 гг., оп. 1

**первого городского треста столовых, г. Оренбург**

Ф. 1844, 90 ед. хр., 1939–1991 гг., оп. 1

**ресторана и гостиницы «Урал», г. Оренбург**

Ф. 2600, 18 ед. хр., 1949–1964 гг., оп. 1

**горпищекомбината, г. Орск**

Ф. 7424, 27 ед. хр., 1947–1972 гг., оп. 1

**треста столовых, г. Орск**

Ф. 7215, 45 ед. хр., 1972–1989 гг., оп. 1

**горпищекомбината, г. Бузулук**

Ф. 2186, 81 ед. хр., 1940–1987 гг., оп. 1

Региональные органы управления снабжением,  
сбытом, заготовками

**областного управления снабжения и сбыта Оренбургского обли-  
сполкома, г. Оренбург**

Ф. 7597, 27 ед. хр., 1963–1980 гг., оп. 1

**областной конторы «Заготскототкорм», г. Оренбург**

Ф. 1512, 36 ед. хр., 1935–1959 гг., оп. 1

**управления уполномоченного Министерства заготовок СССР,  
г. Чкалов**

Ф. 571, 34 ед. хр., 1935–1956 гг., оп. 1

**районного уполномоченного Министерства заготовок СССР, г. Со-  
рочинск**

Ф. 5014, 10 ед. хр., 1936–1955 гг., оп. 1

**районного уполномоченного Министерства заготовок СССР, с. Сок-  
Кармала, Сок-Кармалинский район**

Ф. 2640, 15 ед. хр., 1940–1955 гг., оп. 1

Предприятия сбыта регионального уровня

**базы материально-технического снабжения «Западная» агропром-  
снаба, г. Оренбург**

Ф. 7956, 10 ед. хр., 1981–1985 гг., оп. 1

**базы по сбору и реализации возвратной тары «Рослесстройторга»,  
г. Оренбург**

Ф. 5306, 10 ед. хр., 1951–1959 гг., оп. 1

**гортопсбыта, г. Оренбург**

Ф. 570, 39 ед. хр., 1935–1978 гг., оп. 1

**производственного объединения «Оренбургснабсбыт», г. Оренбург**

Ф. 7947, 16 ед. хр., 1981–1988 гг., оп. 1

**никельпродснаба, г. Орск**

Ф. 7972, 14 ед. хр., 1982–1988 гг., оп. 1

**сельхозснаба, г. Бузулук**

Ф. 2173, 17 ед. хр., 1943–1957 гг., оп. 1

Предприятия по заготовкам

**хлебоприемного предприятия, г. Оренбург**

Ф. 7723, 39 ед. хр., 1952–1986 гг., оп. 1

**городского элеватора «Заготзерно», г. Чкалов**

Ф. 5615, 25 ед. хр., 1940–1954 гг., оп. 1

**Озерного хлебоприемного пункта, р. п. Адамовка, Адамовский  
район**

Ф. 7172, 4 ед. хр., 1958–1961 гг., оп. 1

**Шильдинского элеватора, п. Шильда, Адамовский район**

Ф. 7836, 11 ед. хр., 1974–1980 гг., оп. 1

**хлебной базы № 63, р. п. Акбулак, Акбулакский район**

Ф. 7616, 15 ед. хр., 1963–1980 гг., оп. 1

**Заглядинского элеватора, с. Заглядино, Асекеевский район**

Ф. 5665, 56 ед. хр., 1950–1980 гг., оп. 1



**элеватора «Заготзерно», г. Бугуруслан**

Ф. 1579, 25 ед. хр., 1935–1957 гг., оп. 1

**элеватора, г. Бузулук**

Ф. 1039, 88 ед. хр., 1935–1988 гг., оп. 1

**хлебоприемного предприятия, р. п. Домбаровский, Домбаровский район**

Ф. 3500, 30 ед. хр., 1949–1980 гг., оп. 1

**Ивановского пункта «Заготзерно», с. Ивановка, Ивановский район**

Ф. 3896, 11 ед. хр., 1937–1958 гг., оп. 1

**Айдырлинского треста «Золотопродснаб», п. Айдырля, Кваркенский район**

Ф. 4824, 14 ед. хр., 1935–1954 гг., оп. 1

**Айдырлинского элеватора, ст. Айдырля, Кваркенский район**

Ф. 7736, 24 ед. хр., 1971–1980 гг., оп. 1

**Андреевского хлебоприемного пункта, с. Андреевка, Курманаевский район**

Ф. 3735, 9 ед. хр., 1949–1961 гг., оп. 1

**Сарай-Гирского хлебоприемного предприятия, с. Матвеевка, Матвеевский район**

Ф. 7399, 29 ед. хр., 1961–1980 гг., оп. 1

**хлебной базы № 34, р. п. Новоорск, Новоорский район**

Ф. 7623, 10 ед. хр., 1966–1971 гг., оп. 1

**элеватора «Заготзерно», с. Сара, Ново-Покровский район**

Ф. 1349, 18 ед. хр., 1934–1961 гг., оп. 1

**Новосергиевского элеватора, р. п. Новосергиевка, Новосергиевский район**

Ф. 5276, 48 ед. хр., 1935–1980 гг., оп. 1

**Платовского хлебоприемного пункта, р. п. Новосергиевка, Новосергиевский район**

Ф. 7348, 3 ед. хр., 1964–1969 гг., оп. 1

**комбината «Заготзерно», р. п. Переволоцкий, Переволоцкий район**  
Ф. 2702, 8 ед. хр., 1941–1961 гг., оп. 1

**конторы «Заготскот», с. Пономаревка, Пономаревский район**  
Ф. 2986, 11 ед. хр., 1949–1958 гг., оп. 1

**пункта «Заготзерно», с. Пономаревка, Пономаревский район**  
Ф. 3806, 11 ед. хр., 1950–1961 гг., оп. 1

**Сакмарского элеватора, с. Сакмара, Сакмарский район**  
Ф. 5506, 19 ед. хр., 1942–1980 гг., оп. 1

**Чебеньковского элеватора, п. Чебеньки, Сакмарский район**  
Ф. 5052, 16 ед. хр., 1937–1961 гг., оп. 1

**Саракташского элеватора, р. п. Саракташ, Саракташский район**  
Ф. 3251, 31 ед. хр., 1936–1980 гг., оп. 1

**хлебоприемного пункта, с. Черный Отрог, Саракташский район**  
Ф. 1755, 7 ед. хр., 1936–1960 гг., оп. 1

**хлебоприемного пункта, г. Соль-Илецк**  
Ф. 2397, 17 ед. хр., 1941–1969 гг., оп. 1

**Сорочинского элеватора, г. Сорочинск**  
Ф. 7912, 16 ед. хр., 1976–1981 гг., оп. 1

**межрайонной конторы «Заготскот», г. Сорочинск**  
Ф. 2505, 3 ед. хр., 1939–1957 гг., оп. 1

**перевалочной базы «Сельхозтехника», г. Сорочинск**  
Ф. 2460, 10 ед. хр., 1945–1962 гг., оп. 1

**пункта «Заготзерно», с. Ташла, Ташлинский район**  
Ф. 3132, 9 ед. хр., 1946–1957 гг., оп. 1

**хлебоприемного пункта, с. Тоцкое, Тоцкий район**  
Ф. 874, 21 ед. хр., 1939–1980 гг., оп. 1

**Халиловской межрайонной конторы «Заготскот», р. п. Халилово, Халиловский район**  
Ф. 728, 5 ед. хр., 1939–1957 гг., оп. 1

**конторы «Заготзерно», с. Шарлык, Шарлыкский район**  
Ф. 3083, 5 ед. хр., 1938–1961 гг., оп. 1

Государственные закупки

**завода № 14, п. Колтубановский, Бузулукский район**  
Ф. 2780, 22 ед. хр., 1939–1958 гг., оп. 1

**комбината «Рубин», г. Бузулук**  
Ф. 2183, 73 ед. хр., 1939–1980 гг., оп. 1

КООПЕРАЦИЯ

Органы управления кооперацией всех видов

**центрального рабочего кооператива, г. Орск**  
Ф. 82, 3 ед. хр., 1922–1924 гг., оп. 1

Кооперация сельскохозяйственная

**артели «26 лет РККА», г. Оренбург**  
Ф. 4861, 15 ед. хр., 1948–1960 гг., оп. 1

**артели инвалидов «Красный швейник», г. Чкалов**  
Ф. 653, 25 ед. хр., 1939–1956 гг., оп. 1

**артели «Пищепром», г. Чкалов**  
Ф. 607, 22 ед. хр., 1935–1949 гг., оп. 1

**артели «Родина», г. Чкалов**  
Ф. 592, 18 ед. хр., 1933–1956 гг., оп. 1

**артели «Родина» областного промыслового союза, г. Чкалов**  
Ф. 1515, 34 ед. хр., 1936–1956 гг., оп. 1

**артели «Южный Уралец», г. Оренбург**  
Ф. 668, 39 ед. хр., 1938–1959 гг., оп. 1

**артели «9 Января», г. Бугуруслан**  
Ф. 1634, 4 ед. хр., 1937–1940 гг., оп. 1

**артели «Красные бойцы», г. Бугуруслан**  
Ф. 1611, 34 ед. хр., 1935–1960 гг., оп. 1

**ЖИЛИЩНО-КОММУНАЛЬНОЕ ХОЗЯЙСТВО.  
БЫТОВОЕ ОБСЛУЖИВАНИЕ НАСЕЛЕНИЯ**

**Региональные органы управления жилищно-коммунальным  
хозяйством**

**городского отдела коммунального хозяйства, г. Оренбург**

*Ф. 567, 36 ед. хр., 1927–1962 гг., оп. 1*

**городского жилищного союза, г. Оренбург**

*Ф. 618, 5 ед. хр., 1931–1933 гг., оп. 1*

**районного жилищного управления, г. Оренбург**

*Ф. 637, 14 ед. хр., 1939–1957 гг., оп. 1*

**областного жилищного союза, г. Оренбург**

*Ф. 612, 8 ед. хр., 1935–1937 гг., оп. 1*

**областного отдела коммунального хозяйства, г. Чкалов**

*Ф. 565, 27 ед. хр., 1935–1955 гг., оп. 1*

**управления «Водоканалстрой», г. Орск**

*Ф. 764, 4 ед. хр., 1935–1938 гг., оп. 1*

**Благоустройство коммунального хозяйства**

**производственного управления водопроводно-канализационного  
хозяйства, г. Оренбург**

*Ф. 1469, 60 ед. хр., 1931–1988 гг., оп. 1*

**Жилищное хозяйство**

**Восточной зоны треста «Оренбургсантехмонтаж», г. Орск**

*Ф. 7945, 10 ед. хр., 1981–1985 гг., оп. 1*

**комбината коммунальных предприятий и благоустройства,  
р. п. Домбаровский, Домбаровский район**

*Ф. 7482, 7 ед. хр., 1962–1972 гг., оп. 1*

**комбината коммунальных предприятий, р. п. Новосергиевка, Но-  
восергиевский район**

*Ф. 7849, 5 ед. хр., 1974–1977 гг., оп. 1*

Гостиничное хозяйство

**гостиницы № 1, г. Чкалов**

*Ф. 3237, 4 ед. хр., 1949–1952 гг., оп. 1*

**Региональные органы управления бытовым  
обслуживанием населения**

**городского производственного управления бытового обслужива-  
ния населения, г. Медногорск**

*Ф. 2740, 50 ед. хр., 1948–1987 гг., оп. 1*

**городского производственного управления бытового обслужива-  
ния населения, г. Новотроицк**

*Ф. 7824, 26 ед. хр., 1974–1987 гг., оп. 1*

**областного управления бытового обслуживания населения,  
г. Оренбург**

*Ф. 7493, 30 ед. хр., 1959–1980 гг., оп. 1*

**городского производственного управления бытового обслужива-  
ния населения, г. Орск**

*Ф. 7290, 58 ед. хр., 1946–1988 гг., оп. 1*

**районного производственного управления бытового обслужива-  
ния населения, р. п. Адамовка, Адамовский район**

*Ф. 7833, 8 ед. хр., 1974–1980 гг., оп. 1*

**городского производственного управления бытового обслужива-  
ния населения, г. Бугуруслан**

*Ф. 7210, 37 ед. хр., 1960–1987 гг., оп. 1*

**районного производственного управления бытового обслужива-  
ния населения, г. Гай**

*Ф. 7708, 18 ед. хр., 1969–1988 гг., оп. 1*

**районного производственного управления бытового обслужива-  
ния населения, с. Илек, Илекский район**

*Ф. 2877, 24 ед. хр., 1949–1980 гг., оп. 1*

**районного производственного управления бытового обслужива-  
ния населения, г. Кувандык**

*Ф. 7746, 19 ед. хр., 1968–1988 гг., оп. 1*

**районного производственного управления бытового обслуживания, р. п. Новоорск, Новоорский район**

Ф. 6176, 37 ед. хр., 1953–1980 гг., оп. 1

**районного производственного управления бытового обслуживания, р. п. Новосергиевка, Новосергиевский район**

Ф. 7773, 11 ед. хр., 1971–1977 гг., оп. 1

**районного производственного управления бытового обслуживания населения, с. Октябрьское, Октябрьский район**

Ф. 6909, 22 ед. хр., 1956–1980 гг., оп. 1

**городского производственного управления бытового обслуживания населения, г. Сорочинск**

Ф. 7392, 33 ед. хр., 1940–1986 гг., оп. 1

**районного производственного управления бытового обслуживания, с. Тоцкое, Тоцкий район**

Ф. 890, 48 ед. хр., 1940–1980 гг., оп. 1

**районного производственного управления бытового обслуживания населения, р. п. Тюльган, Тюльганский район**

Ф. 7540, 12 ед. хр., 1965–1980 гг., оп. 1

#### Парикмахерские

**производственного объединения парикмахерских и фотографий, г. Оренбург**

Ф. 7743, 3 ед. хр., 1961–1969 гг., оп. 1

#### Мастерские по пошиву и ремонту

**швейной мастерской индивидуальных заказов, г. Медногорск**

Ф. 1676, 16 ед. хр., 1941–1955 гг., оп. 1

**комбината индивидуального пошива одежды № 1, г. Оренбург**

Ф. 1863, 41 ед. хр., 1941–1962 гг., оп. 1

**комбината индивидуального пошива одежды № 2, г. Оренбург**

Ф. 606, 34 ед. хр., 1933–1960 гг., оп. 1

**производственного объединения «Облтрикотажбыт», г. Оренбург**

Ф. 7868, 18 ед. хр., 1974–1980 гг., оп. 1

**фабрики ремонта и индпошива одежды, г. Орск**

Ф. 5066, 56 ед. хр., 1950–1989 гг., оп. 1

Мастерские по ремонту бытовой техники

**комбината «Оренбургоблбыттехника», г. Оренбург**

Ф. 7490, 3 ед. хр., 1963–1974 гг., оп. 1

Комбинаты бытового обслуживания

**комбината бытового обслуживания населения, г. Бузулук**

Ф. 2797, 79 ед. хр., 1943–1987 гг., оп. 1

**комбината бытового обслуживания, г. Абдулино**

Ф. 4244, 14 ед. хр., 1939–1974 гг., оп. 1

**комбината бытового обслуживания, р. п. Акбулак, Акбулакский район**

Ф. 7564, 13 ед. хр., 1964–1980 гг., оп. 1

**комбината бытового обслуживания, с. Грачевка, Грачевский район**

Ф. 2520, 12 ед. хр., 1949–1968 гг., оп. 1

**комбината бытового обслуживания, р. п. Домбаровский, Домбаровский район**

Ф. 7579, 3 ед. хр., 1967–1969 гг., оп. 1

**комбината бытового обслуживания, с. Плешаново, Красногвардейский район**

Ф. 7732, 14 ед. хр., 1971–1980 гг., оп. 1

**комбината бытового обслуживания, р. п. Пономаревский, Пономаревский район**

Ф. 2945, 23 ед. хр., 1941–1970 гг., оп. 1

**комбината бытового обслуживания, г. Соль-Илецк**

Ф. 7321, 7 ед. хр., 1962–1969 гг., оп. 1

ОБРАЗОВАНИЕ. ВОСПИТАНИЕ

Органы управления образованием

**Оренбургского областного отдела народного образования, г. Оренбург**

Ф. 645, 66 ед. хр., 1935–1974 гг., оп. 1

**Оренбургского областного управления профтехобразования, г. Оренбург**

Ф. 685, 31 ед. хр., 1941–1972 гг., оп. 1

**Союза работников просвещения, г. Орск**

Ф. 80, 3 ед. хр., 1925–1926 гг., оп. 1

**Беляевского районного отдела народного образования, с. Беляевка, Беляевский район**

Ф. 7566, 10 ед. хр., 1970–1979 гг., оп. 1

**Бугурусланского районного отдела народного образования, г. Бугуруслан**

Ф. 6445, 13 ед. хр., 1957–1968 гг., оп. 1

**Соль-Илецкого районного отдела народного образования, г. Соль-Илецк**

Ф. 5177, 8 ед. хр., 1952–1961 гг., оп. 1

Среднее общее школьное образование

г. Медногорска

**средних школ № 1, 3**

Ф. 1888, 37 ед. хр., 1947–1980 гг., оп. 1

г. Новотроицка

**школы № 1**

Ф. 4230, 33 ед. хр., 1950–1980 гг., оп. 1

**средней школы № 2**

Ф. 3174, 11 ед. хр., 1944–1954 гг., оп. 1



**школы № 10**

Ф. 7991, 7 ед. хр., 1962–1969 гг., оп. 1

**школы-интерната № 1**

Ф. 7304, 5 ед. хр., 1962–1969 гг., оп. 1

г. Оренбурга

**средней школы № 3**

Ф. 7301, 3 ед. хр., 1954–1962 гг., оп. 1

**средней школы № 7**

Ф. 7486, 3 ед. хр., 1957–1966 гг., оп. 1

**средней школы № 22**

Ф. 1808, 16 ед. хр., 1943–1967 гг., оп. 1

**средней школы № 30**

Ф. 659, 24 ед. хр., 1938–1965 гг., оп. 1

**средней школы № 32**

Ф. 7714, 21 ед. хр., 1968–1981 гг., оп. 1

**школы № 35**

Ф. 1480, 24 ед. хр., 1938–1962 гг., оп. 1

**средней школы № 50 им. Н.Е. Жуковского**

Ф. 7909, 16 ед. хр., 1975–1980 гг., оп. 1

**средней школы № 51**

Ф. 6969, 30 ед. хр., 1949–1969 гг., оп. 1

**школы продленного дня № 1**

Ф. 7281, 3 ед. хр., 1960–1968 гг., оп. 1

**школы продленного дня № 2**

Ф. 2117, 16 ед. хр., 1947–1962 гг., оп. 1

**школы-интерната № 3**

Ф. 7485, 4 ед. хр., 1961–1971 гг., оп. 1

**средней школы № 2**

Ф. 2314, 7 ед. хр., 1947–1954 гг., оп. 1

г. Орска

**школы-интерната № 3**

Ф. 6965, 25 ед. хр., 1957–1980 гг., оп. 1

**средней школы № 25**

Ф. 7758, 14 ед. хр., 1970–1980 гг., оп. 1

**средней школы № 33**

Ф. 7799, 9 ед. хр., 1973–1980 гг., оп. 1

районные

**Абдулинской средней школы № 1, г. Абдулино**

Ф. 1210, 22 ед. хр., 1939–1980 гг., оп. 1

**Абдулинской средней школы № 38, г. Абдулино**

Ф. 4246, 12 ед. хр., 1945–1974 гг., оп. 1

**Адамовской средней школы № 1, р. п. Адамовка, Адамовский район**

Ф. 5445, 20 ед. хр., 1948–1980 гг., оп. 1

**Каинды-Кумакской средней школы, ст. Теренсай, Адамовский район**

Ф. 5448, 2 ед. хр., 1958–1960 гг., оп. 1

**Прииск-Кумакской средней школы, р. п. Кумак, Адамовский район**

Ф. 7168, 13 ед. хр., 1950–1961 гг., оп. 1

**Акбулакской средней школы № 1, р. п. Акбулак, Акбулакский район**

Ф. 7563, 14 ед. хр., 1962–1980 гг., оп. 1

**Акбулакской школы-интерната № 7, р. п. Акбулак, Акбулакский район**

Ф. 7556, 4 ед. хр., 1959–1971 гг., оп. 1

**Александровской средней школы, с. Александровка, Александровский район**

Ф. 7828, 8 ед. хр., 1974–1980 гг., оп. 1

**Асекеевской средней школы, с. Асекеево, Асекеевский район**

Ф. 5660, 30 ед. хр., 1952–1980 гг., оп. 1

**Заглядинской средней школы, с. Заглядино, Асекеевский район**  
Ф. 7674, 5 ед. хр., 1969–1973 гг., оп. 1

**Беляевской средней школы, с. Беляевка, Беляевский район**  
Ф. 5160, 36 ед. хр., 1946–1980 гг., оп. 1

**Бурлыкской средней школы, с. Бурлыкское, Беляевский район**  
Ф. 7666, 4 ед. хр., 1970–1974 гг., оп. 1

**Дубенской средней школы, п. Дубенский, Беляевский район**  
Ф. 6106, 23 ед. хр., 1950–1973 гг., оп. 1

**Крючковской средней школы, с. Крючковка, Беляевский район**  
Ф. 7667, 3 ед. хр., 1970–1973 гг., оп. 1

**Бугурусланских средних школ № 5, 6, 11, 12, г. Бугуруслан**  
Ф. 2841, 32 ед. хр., 1947–1965 гг., оп. 1

**Бугурусланской школы им. М.И. Калинина, г. Бугуруслан**  
Ф. 1618, 40 ед. хр., 1940–1980 гг., оп. 1

**Бугурусланской школы-интерната № 1, г. Бугуруслан**  
Ф. 7016, 14 ед. хр., 1957–1970 гг., оп. 1

**Бугурусланской школы-интерната № 2, г. Бугуруслан**  
Ф. 1620, 29 ед. хр., 1937–1970 гг., оп. 1

**Бузулукской средней школы № 1, г. Бузулук**  
Ф. 2131, 52 ед. хр., 1946–1980 гг., оп. 1

**Бузулукской школы-интерната, г. Бузулук**  
Ф. 7203, 7 ед. хр., 1956–1962 гг., оп. 1

**Гайской средней школы № 4, г. Гай**  
Ф. 7707, 25 ед. хр., 1969–1988 гг., оп. 1

**Грачевской средней школы, с. Грачевка, Грачевский район**  
Ф. 937, 43 ед. хр., 1938–1980 гг., оп. 1

**Домбаровской средней школы, р. п. Домбаровский, Домбаровский район**  
Ф. 3496, 30 ед. хр., 1942–1980 гг., оп. 1

**Илекской средней школы № 1, с. Илек, Илекский район**

Ф. 2433, 34 ед. хр., 1937–1980 гг., оп. 1

**Кваркенской средней школы, с. Кваркено, Кваркенский район**

Ф. 4816, 4 ед. хр., 1949–1954 гг., оп. 1

**Кваркенской средней школы № 20, с. Айдырля, Кваркенский район**

Ф. 7370, 28 ед. хр., 1954–1980 гг., оп. 1

**районной средней школы, с. Плешаново, Красногвардейский район**

Ф. 7090, 21 ед. хр., 1967–1980 гг., оп. 1

**Кувандыкской средней школы № 1, г. Кувандык, Кувандыкский район**

Ф. 7359, 14 ед. хр., 1962–1980 гг., оп. 1

**Курманаевской средней школы, с. Курманаевка, Курманаевский район**

Ф. 5724, 27 ед. хр., 1947–1980 гг., оп. 1

**Кинельской средней школы, п. Кинельский, Матвеевский район**

Ф. 7671, 8 ед. хр., 1969–1972 гг., оп. 1

**Матвеевской средней школы, с. Матвеевка, Матвеевский район**

Ф. 3103, 41 ед. хр., 1939–1980 гг., оп. 1

**Сарай-Гирской средней школы, с. Сарай-Гир, Матвеевский район**

Ф. 7672, 7 ед. хр., 1969–1972 гг., оп. 1

**Новоорской средней школы № 2, р. п. Новоорск, Новоорский район**

Ф. 6187, 32 ед. хр., 1953–1980 гг., оп. 1

**Ново-Покровской средней школы, с. Ново-Покровка, Ново-Покровский район**

Ф. 2766, 10 ед. хр., 1941–1961 гг., оп. 1

**Новосергиевской средней школы, р. п. Новосергиевка, Новосергиевский район**

Ф. 7111, 36 ед. хр., 1951–1980 гг., оп. 1

**Новосергиевской школы-интерната № 6, р. п. Новосергиевка, Новосергиевский район**

Ф. 7356, 14 ед. хр., 1962–1980 гг., оп. 1

**Октябрьской средней школы, с. Октябрьское, Октябрьский район**  
Ф. 6904, 25 ед. хр., 1954–1980 гг., оп. 1

**Дедуровской средней школы, с. Дедуровка, Оренбургский район**  
Ф. 3230, 13 ед. хр., 1948–1980 гг., оп. 1

**Чебеньковской средней школы, п. Чебеньки, Оренбургский район**  
Ф. 5051, 16 ед. хр., 1949–1970 гг., оп. 1

**Первомайской средней школы, р. п. Первомайский, Первомайский район**  
Ф. 7335, 3 ед. хр., 1951–1967 гг., оп. 1

**Переволоцкой средней школы № 1, р. п. Переволоцкий, Переволоцкий район**  
Ф. 2704, 39 ед. хр., 1940–1980 гг., оп. 1

**Пономаревской средней школы, с. Пономаревка, Пономаревский район**  
Ф. 2914, 31 ед. хр., 1938–1980 гг., оп. 1

**Дмитриевской средней школы, с. Дмитриевка, Сакмарский район**  
Ф. 7002, 5 ед. хр., 1958–1969 гг., оп. 1

**Никольской средней школы, с. Никольское, Сакмарский район**  
Ф. 2059, 19 ед. хр., 1948–1969 гг., оп. 1

**Сакмарской средней школы, с. Сакмара, Сакмарский район**  
Ф. 2609, 30 ед. хр., 1940–1980 гг., оп. 1

**Татаро-Каргалинской средней школы, с. Татарская Каргала, Сакмарский район**  
Ф. 5500, 12 ед. хр., 1950–1969 гг., оп. 1

**Украинской средней школы, с. Украинка, Сакмарский район**  
Ф. 7584, 3 ед. хр., 1967–1969 гг., оп. 1

**Саракташской средней школы № 1, р. п. Саракташ, Саракташский район**  
Ф. 3282, 24 ед. хр., 1943–1980 гг., оп. 1

**Светлинской средней школы № 1, п. Светлый, Светлинский район**  
Ф. 7575, 15 ед. хр., 1966–1980 гг., оп. 1

**Северной средней школы, с. Северное, Северный район**

Ф. 2626, 20 ед. хр., 1945–1980 гг., оп. 1

**Секретарской средней школы, с. Секретарка, Северный район**

Ф. 5843, 7 ед. хр., 1954–1962 гг., оп. 1

**Соль-Илецкой средней школы № 1, г. Соль-Илецк**

Ф. 3199, 17 ед. хр., 1946–1969 гг., оп. 1

**Соль-Илецкой школы-интерната, г. Соль-Илецк**

Ф. 7326, 8 ед. хр., 1962–1969 гг., оп. 1

**Сорочинской средней школы № 1, г. Сорочинск**

Ф. 4458, 21 ед. хр., 1946–1980 гг., оп. 1

**Ташлинской средней школы, с. Ташла, Ташлинский район**

Ф. 514, 35 ед. хр., 1937–1980 гг., оп. 1

**Тоцкой средней школы, с. Тоцкое, Тоцкий район**

Ф. 891, 44 ед. хр., 1939–1980 гг., оп. 1

**Николаевской восьмилетней школы, с. Николаевка, Тюльганский район**

Ф. 7126, 10 ед. хр., 1952–1962 гг., оп. 1

**Ташлинской средней школы, с. Ташла, Тюльганский район**

Ф. 7138, 11 ед. хр., 1952–1962 гг., оп. 1

**Ташлинского детского дома, с. Ташла, Тюльганский район**

Ф. 7125, 14 ед. хр., 1952–1962, 1966–1968 гг., оп. 1

**Тюльганской школы глухонемых, с. Ташла, Тюльганский район**

Ф. 7140, 12 ед. хр., 1951–1962 гг., оп. 1

**Троицкой средней школы, с. Троицкое, Тюльганский район**

Ф. 7124, 16 ед. хр., 1948–1962 гг., оп. 1

**Тугустемирской средней школы, с. Тугустемир, Тюльганский район**

Ф. 7132, 11 ед. хр., 1952–1962 гг., оп. 1

**Тюльганской средней школы, р. п. Тюльган, Тюльганский район**

Ф. 7133, 16 ед. хр., 1959–1980 гг., оп. 1

**Шарлыкской средней школы, с. Шарлык, Шарлыкский район**  
Ф. 1399, 25 ед. хр., 1936–1980 гг., оп. 1

Неполное среднее профессиональное образование

г. Медногорска

**городских профессионально-технических училищ № 6, 9**  
Ф. 1682, 53 ед. хр., 1940–1980 гг., оп. 1

г. Новотроицка

**профессионально-технического училища № 5**  
Ф. 7820, 11 ед. хр., 1974–1980 гг., оп. 1

**ремесленного училища № 10**  
Ф. 3185, 10 ед. хр., 1944–1951 гг., оп. 1

**школы фабрично-заводского обучения № 9**  
Ф. 3177, 10 ед. хр., 1946–1954 гг., оп. 1

**школы фабрично-заводского обучения № 11**  
Ф. 3180, 10 ед. хр., 1947–1954 гг., оп. 1

**школы фабрично-заводского обучения № 16**  
Ф. 3181, 9 ед. хр., 1946–1954 гг., оп. 1

г. Оренбурга

**Оренбургского учебного комбината Управления подготовки кадров  
Центрального статистического управления Госплана при Совете  
Министров СССР**  
Ф. 3454, 11 ед. хр., 1948–1962 гг., оп. 1

**профессионально-технического училища № 10**  
Ф. 1794, 36 ед. хр., 1941–1962 гг., оп. 1

**технического училища № 3**  
Ф. 1816, 34 ед. хр., 1940–1956 гг., оп. 1

**железнодорожного училища № 1**  
Ф. 1720, 27 ед. хр., 1931–1954 гг., оп. 1

**профессиональной технической школы облпромсовета**

Ф. 5953, 5 ед. хр., 1951–1956 гг., оп. 1

**железнодорожного медицинского училища**

Ф. 5631, 18 ед. хр., 1949–1963 гг., оп. 1

**культурно-просветительного училища**

Ф. 7592, 4 ед. хр., 1967–1968 гг., оп. 1

**медицинского училища № 1**

Ф. 1466, 41 ед. хр., 1931–1969 гг., оп. 1

**музыкального училища**

Ф. 1872, 25 ед. хр., 1937–1968 гг., оп. 1

**педагогического училища № 1 им. В.В. Куйбышева**

Ф. 134, 60 ед. хр., 1932–1980 гг., оп. 1

**фармацевтического училища**

Ф. 7221, 14 ед. хр., 1955–1971 гг., оп. 1

**музыкально-педагогического училища № 2**

Ф. 7488, 20 ед. хр., 1964–1980 гг., оп. 1

**городского профессионально-технического училища № 16**

Ф. 1727, 43 ед. хр., 1940–1970 гг., оп. 1

**городского профессионально-технического училища № 18**

Ф. 6833, 14 ед. хр., 1949–1968 гг., оп. 1

г. Орска

**медицинского училища**

Ф. 7418, 19 ед. хр., 1962–1980 гг., оп. 1

районные

**Абдулинского специального городского профессионально-технического училища № 17, г. Абдулино**

Ф. 4255, 26 ед. хр., 1931–1980 гг., оп. 1



**Акбулакского сельского профессионально-технического училища № 1, р. п. Акбулак, Акбулакский район**

*Ф. 7558, 15 ед. хр., 1963–1980 гг., оп. 1*

**Баландинского сельского профессионально-технического училища № 19, с. Баландино, Асекеевский район**

*Ф. 5044, 37 ед. хр., 1951–1980 гг., оп. 1*

**Новочеркасского сельского профессионально-технического училища № 16, с. Гирьял, Беляевский район**

*Ф. 7664, 17 ед. хр., 1969–1980 гг., оп. 1*

**Бугурусланского городского профессионально-технического училища № 8, г. Бугуруслан**

*Ф. 1574, 43 ед. хр., 1940–1973 гг., оп. 1*

**Бугурусланского сельского профессионально-технического училища № 3, г. Бугуруслан**

*Ф. 1637, 34 ед. хр., 1944–1973 гг., оп. 1*

**Бузулукского железнодорожного училища № 5, г. Бузулук**

*Ф. 2152, 21 ед. хр., 1943–1959 гг., оп. 1*

**Бузулукского педагогического училища им. В.И. Ленина, г. Бузулук**

*Ф. 1025, 59 ед. хр., 1936–1980 гг., оп. 1*

**Бузулукского городского профессионально-технического училища № 4, г. Бузулук**

*Ф. 7895, 17 ед. хр., 1975–1980 гг., оп. 1*

**Бузулукского ремесленного училища механизации сельского хозяйства № 13, г. Бузулук**

*Ф. 2804, 17 ед. хр., 1947–1960 гг., оп. 1*

**школы полеводов, п. Бомс, Бузулукский район**

*Ф. 1052, 12 ед. хр., 1935–1956 гг., оп. 1*

**Гайского училища механизации, п. Халилово, Гайский район**

*Ф. 6695, 7 ед. хр., 1953–1961 гг., оп. 1*

**Кардаиловского сельского профессионально-технического училища № 17, с. Кардаилово, Илекский район**

*Ф. 1430, 40 ед. хр., 1934–1980 гг., оп. 1*

**Рысаевского сельского профессионально-технического училища № 20, с. Рысаево, Кувандыкский район**

Ф. 7767, 9 ед. хр., 1972–1980 гг., оп. 1

**Курманаевского училища механизации сельского хозяйства № 4, с. Курманаевка, Курманаевский район**

Ф. 5708, 16 ед. хр., 1948–1961 гг., оп. 1

**Новоорского городского профессионально-технического училища № 32, р. п. Новоорск, Новоорский район**

Ф. 7677, 3 ед. хр., 1970–1971 гг., оп. 1

**Новоорского сельского профессионально-технического училища № 21, р. п. Новоорск, Новоорский район**

Ф. 7676, 47 ед. хр., 1969–1987 гг., оп. 1

**Покровского сельского профессионально-технического училища № 5, с. Покровка, Новосергиевский район**

Ф. 7846, 29 ед. хр., 1959–1980 гг., оп. 1

**сельскохозяйственной школы животноводов, с. Подгородняя Покровка, Оренбургский район**

Ф. 2263, 11 ед. хр., 1945–1961 гг., оп. 1

**сельского профессионально-технического училища № 13, с. Покровка, Оренбургский район**

Ф. 7752, 8 ед. хр., 1973–1980 гг., оп. 1

**2-годичной школы колхозных руководящих кадров, с. Подгородняя Покровка, Оренбургский район**

Ф. 3231, 7 ед. хр., 1948–1957 гг., оп. 1

**Чебеньковского училища механизации сельского хозяйства № 11, п. Чебеньки, Сакмарский район**

Ф. 3453, 15 ед. хр., 1946–1961 гг., оп. 1

**Саракташского сельского профессионально-технического училища № 6, р. п. Саракташ, Саракташский район**

Ф. 7777, 9 ед. хр., 1971–1980 гг., оп. 1

**Сорочинского сельского профессионально-технического училища № 8, г. Сорочинск**

Ф. 2492, 38 ед. хр., 1936–1980 гг., оп. 1

**Ташлинского училища механизации сельского хозяйства, с. Ташла,  
Ташлинский район**

*Ф. 5868, 8 ед. хр., 1950–1962 гг., оп. 1*

**Шарлыкского сельского профессионально-технического училища  
№ 12, с. Шарлык, Шарлыкский район**

*Ф. 3074, 7 ед. хр., 1942–1952 гг., 1954–1971 гг., оп. 1*

Среднее профессиональное образование

г. Медногорска

**Медногорского индустриального техникума**

*Ф. 7309, 12 ед. хр., 1962–1988 гг., оп. 1*

г. Новотроицка

**Новотроицкого металлургического техникума**

*Ф. 7307, 16 ед. хр., 1961–1980 гг., оп. 1*

**Новотроицкого строительного техникума**

*Ф. 4231, 43 ед. хр., 1947–1980 гг., оп. 1*

г. Оренбурга

**Оренбургского автотранспортного техникума**

*Ф. 2207, 50 ед. хр., 1936–1991 гг., оп. 1*

**Оренбургского кооперативного техникума**

*Ф. 1848, 37 ед. хр., 1946–1980 гг., оп. 1*

**Оренбургского станкостроительного техникума**

*Ф. 6847, 34 ед. хр., 1956–1980 гг., оп. 1*

**Оренбургского техникума железнодорожного транспорта**

*Ф. 1483, 91 ед. хр., 1934–1980 гг., оп. 1*

г. Орска

**Орского индустриального техникума**

*Ф. 3342, 52 ед. хр., 1941–1980 гг., оп. 1*

**Орского машиностроительного техникума**

Ф. 5586, 39 ед. хр., 1949–1980 гг., оп. 1

**Орского нефтяного техникума**

Ф. 5572, 36 ед. хр., 1949–1980 гг., оп. 1

**Орского строительного техникума**

Ф. 7994, 23 ед. хр., 1953–1969 гг., оп. 1

районные

**Адамовского сельскохозяйственного техникума, р. п. Адамовка,  
Адамовский район**

Ф. 7834, 15 ед. хр., 1974–1980 гг., оп. 1

**Бугурусланского летного училища гражданского воздушного флота  
им. П.Ф. Еромасова, г. Бугуруслан**

Ф. 7207, 40 ед. хр., 1958–1987 гг., оп. 1

**Бугурусланского медицинского училища, г. Бугуруслан**

Ф. 2839, 24 ед. хр., 1946–1970 гг., оп. 1

**Бугурусланского нефтяного техникума, г. Бугуруслан**

Ф. 2845, 45 ед. хр., 1946–1980 гг., оп. 1

**Бугурусланского педагогического училища, г. Бугуруслан**

Ф. 1584, 22 ед. хр., 1925–1973 гг., оп. 1

**Бугурусланского сельскохозяйственного техникума, г. Бугуруслан**

Ф. 1585, 37 ед. хр., 1933–1973 гг., оп. 1

**Бузулукского гидромелиоративного техникума, г. Бузулук**

Ф. 1031, 64 ед. хр., 1937–1980 гг., оп. 1

**Бузулукского индустриально-педагогического техникума, г. Бузулук**

Ф. 2167, 54 ед. хр., 1939–1980 гг., оп. 1

**Бузулукского строительного техникума, г. Бузулук**

Ф. 3548, 45 ед. хр., 1950–1980 гг., оп. 1

**Бузулукского лесного техникума, г. Бузулук**

Ф. 974, 80 ед. хр., 1936–1980 гг., оп. 1

**Бузулукского финансового техникума, г. Бузулук**

Ф. 2180, 58 ед. хр., 1946–1980 гг., оп. 1

**Илекского зоотехникума, с. Илек, Илекский район**

Ф. 2420, 44 ед. хр., 1945–1980 гг., оп. 1

**совхоза-техникума «Оренбургский», с. Подгородняя Покровка,  
Оренбургский район**

Ф. 3225, 59 ед. хр., 1933–1988 гг., оп. 1

**совхоза-техникума «Покровский», х. Степановский, Оренбургский  
район**

Ф. 1505, 45 ед. хр., 1949–1987 гг., оп. 1

**Сорочинского ветеринарного техникума, г. Сорочинск**

Ф. 2469, 28 ед. хр., 1937–1980 гг., оп. 1

**Погроминского техникума механизации сельского хозяйства, с. По-  
громное, Тоцкий район**

Ф. 892, 59 ед. хр., 1935–1980 гг., оп. 1

Высшее профессиональное образование

г. Оренбурга

**Высшей коммунистической сельскохозяйственной школы**

Ф. 382, 46 ед. хр., 1933–1937 гг., оп. 1

**курсов Марксизма-Ленинизма**

Ф. 1487, 7 ед. хр., 1936–1937 гг., оп. 1

**курсов советского строительства**

Ф. 595, 8 ед. хр., 1937–1940 гг., оп. 1

**Оренбургского института массового заочного обучения**

Ф. 1486, 4 ед. хр., 1935–1938 гг., оп. 1

**областных партийных курсов**

Ф. 1493, 6 ед. хр., 1936–1941 гг., оп. 1

**областной партийной школы**

Ф. 3495, 54 ед. хр., 1945–1960 гг., оп. 1

**Оренбургского государственного медицинского института**

Ф. 1821, 317 ед. хр., 1945–1988 гг., оп. 1

**Оренбургского государственного педагогического института  
им. В.П. Чкалова**

Ф. 1465, 270 ед. хр., 1920–1989 гг., оп. 1

**Оренбургского государственного политехнического института**

Ф. 7218, 60 ед. хр., 1957–1987 гг., оп. 1

**Оренбургского государственного сельскохозяйственного института**

Ф. 1507, 342 ед. хр., 1931–1988 гг., оп. 1

**Оренбургского областного института усовершенствования учителей**

Ф. 669, 13 ед. хр., 1939–1968 гг., оп. 1

**Оренбургского института «Оренбургсельхозпроект»**

Ф. 7787, 14 ед. хр., 1969–1980 гг., оп. 1

**Оренбургского отделения института «Росгипрозем»**

Ф. 7710, 6 ед. хр., 1957–1971 гг., оп. 1

**Оренбургского филиала института «Желдорпроект» Южно-Уральской железной дороги**

Ф. 7689, 6 ед. хр., 1970–1971 гг., оп. 1

**Оренбургского филиала института «Средволгогипроводхоз»**

Ф. 7455, 6 ед. хр., 1963–1967 гг., оп. 1

**Оренбургского филиала проектного института «Южуралгипро-сельхозстрой»**

Ф. 7634, 31 ед. хр., 1965–1980 гг., оп. 1

**правовой школы областного суда**

Ф. 672, 8 ед. хр., 1935–1940 гг., оп. 1

г. Орска

**Орского государственного педагогического института им. Т.Г. Шевченко**

Ф. 3366, 77 ед. хр., 1948–1989 гг., оп. 1

**Орского филиала Всесоюзного заочного политехнического института**  
Ф. 6962, 28 ед. хр., 1957–1980 гг., оп. 1

**Орского отделения института «Фундаментпроект»**  
Ф. 7408, 8 ед. хр., 1962–1969 гг., оп. 1

#### Дошкольное и семейное воспитание

**бугурусланских детских садов при гороно, г. Бугуруслан**  
Ф. 1616, 8 ед. хр., 1940–1961 гг., оп. 1

**Соль-Илецкого детского дома № 2, г. Соль-Илецк**  
Ф. 3200, 15 ед. хр., 1940–1961 гг., оп. 1

#### Внешкольное воспитание

**Первомайской детской трудовой воспитательной колонии, п. Первомайский, Чкаловский район**  
Ф. 2232, 7 ед. хр., 1946–1950 гг., оп. 1

**Дома пионеров, г. Чкалов**  
Ф. 1468, 9 ед. хр., 1936–1952 гг., оп. 1

#### Ликвидация беспризорности и безнадзорности

**Чкаловской детской комиссии, г. Чкалов**  
Ф. 652, 16 ед. хр., 1931–1938 гг., оп. 1

#### НАУКА

##### Научно-исследовательские учреждения

**Всесоюзного научно-исследовательского института мясного скотоводства, г. Оренбург**  
Ф. 1470, 98 ед. хр., 1931–1987 гг., оп. 1

**научно-производственного объединения «Южный Урал», с. Берды, Оренбургский район**  
Ф. 804, 53 ед. хр., 1937–1991 гг., оп. 1

**Орского комплексного отдела треста «Оренбурггражданпроект», г. Орск**  
Ф. 7420, 8 ед. хр., 1962–1969 гг., оп. 1

Отраслевые лаборатории

**Оренбургской комплексной лаборатории Всероссийского научно-исследовательского геолого-нефтяного института, г. Оренбург**

Ф. 7280, 7 ед. хр., 1959–1968 гг., оп. 1

**областной научно-производственной ветеринарной лаборатории, г. Оренбург**

Ф. 1931, 12 ед. хр., 1947–1968 гг., оп. 1

**гидрометеорологической обсерватории, г. Оренбург**

Ф. 1833, 34 ед. хр., 1948–1972 гг., оп. 1

**учебно-производственного предприятия Всероссийского общества слепых, г. Оренбург**

Ф. 7870, 5 ед. хр., 1974–1976 гг., оп. 1

**опытного завода НПО «Селекционная техника», г. Абдулино, Абдулинский район**

Ф. 7771, 42 ед. хр., 1970–1990 гг., оп. 1

**учебно-производственного предприятия Всероссийского общества слепых, г. Бугуруслан**

Ф. 2837, 25 ед. хр., 1945–1970 гг., оп. 1

**опытно-производственного хозяйства им. 50-летия ВЛКСМ, с. Сарай-Гир, Матвеевский район**

Ф. 1252, 93 ед. хр., 1933–1987 гг., оп. 1

**экспериментального хозяйства Всесоюзного научно-исследовательского института мясного скотоводства, р. п. Первомайский, Оренбургский район**

Ф. 3234, 53 ед. хр., 1949–1987 гг., оп. 1

**опытно-производственного хозяйства им. Куйбышева, с. Нежинка, Оренбургский район**

Ф. 2266, 46 ед. хр., 1947–1987 гг., оп. 1

**опытно-производственного хозяйства НИИСХ «Урожайное», п. Чепеньки, Оренбургский район**

Ф. 7669, 12 ед. хр., 1981–1987 гг., оп. 1



**учебно-опытного хозяйства Оренбургского сельхозинститута,  
с. Нежинка, Оренбургский район**  
Ф. 2273, 37 ед. хр., 1937–1980 гг., оп. 1

**Оренбургской государственной сельскохозяйственной опытной  
станции, с. Сакмара, Сакмарский район**  
Ф. 5112, 19 ед. хр., 1945–1961 гг., оп. 1

**спецхоза «Беловский», с. Беловка, Сакмарский район**  
Ф. 7809, 5 ед. хр., 1974–1979 гг., оп. 1

**Бузулукского опытного поля, с. Погромное, Тоцкий район**  
Ф. 3471, 24 ед. хр., 1935–1980 гг., оп. 1

архивы КПСС и ВЛКСМ

**партийного архива Оренбургского обкома КПСС, г. Оренбург**  
Ф. 7920, 15 ед. хр., 1977–1991 гг., оп. 1

## ИСКУССТВО

Региональные органы управления искусством

**областной конторы по прокату кинофильмов, г. Чкалов**  
Ф. 574, 29 ед. хр., 1936–1956 гг., оп. 1

Драматические театры

**областного драматического театра им. М. Горького, г. Оренбург**  
Ф. 579, 71 ед. хр., 1934–1980 гг., оп. 1

**драматического театра им. А.С. Пушкина, г. Орск**  
Ф. 5594, 13 ед. хр., 1951–1969 гг., оп. 1

**городского драматического театра им. Н.В. Гоголя, г. Бугуруслан**  
Ф. 1649, 36 ед. хр., 1944–1980 гг., оп. 1

Музыкальные театры

**театра музыкальной комедии, г. Оренбург**  
Ф. 581, 36 ед. хр., 1937–1980 гг., оп. 1

Концертные залы. Филармонии

**областной филармонии, г. Оренбург**

Ф. 1809, 43 ед. хр., 1945–1980 гг., оп. 1

ЛИТЕРАТУРА. ПЕЧАТЬ. ИЗДАТЕЛЬСКАЯ ДЕЯТЕЛЬНОСТЬ

Региональные органы управления печатью

**областного управления по делам литературы и издательства,  
г. Оренбург**

Ф. 631, 29 ед. хр., 1937–1958 гг., оп. 1

**областного книжно-журнального издательства, г. Оренбург**

Ф. 614, 16 ед. хр., 1937–1964 гг., оп. 1

Редакционно-издательская работа

**редакции газеты «Медногорский рабочий» и городской типогра-  
фии, г. Медногорск**

Ф. 1670, 36 ед. хр., 1939–1980 гг., оп. 1

**редакции газеты «Гвардеец труда», г. Новотроицк**

Ф. 4227, 9 ед. хр., 1947–1961 гг., оп. 1

**редакции газеты «Коммунист», г. Чкалов**

Ф. 619, 4 ед. хр., 1938–1939 гг., оп. 1

**редакции газеты «Комсомольское племя», г. Чкалов**

Ф. 609, 11 ед. хр., 1936–1952 гг., оп. 1

**редакции газеты «Оренбургский железнодорожник», г. Оренбург**

Ф. 1852, 39 ед. хр., 1937–1959 гг., оп. 1

**редакции газеты «Орский рабочий» и редакции радиовещания,  
г. Орск**

Ф. 2285, 40 ед. хр., 1936–1972 гг., оп. 1

**редакции газеты «Южный Урал», г. Оренбург**

Ф. 1489, 31 ед. хр., 1948–1980 гг., оп. 1

**редакции газеты «Знамя коммуны», г. Абдулино**

Ф. 1227, 11 ед. хр., 1937–1971 гг., оп. 1

**редакции газеты «Ленинское знамя», п. Адамовка, Адамовский район**

Ф. 1878, 13 ед. хр., 1940–1980 гг., оп. 1

**редакции газеты «Степные зори», р. п. Акбулак, Акбулакский район**

Ф. 4186, 5 ед. хр., 1937–1970 гг., оп. 1

**редакции газеты «Вестник труда», с. Беляевка, Беляевский район**

Ф. 7346, 15 ед. хр., 1965–1980, оп. 1

**редакции газеты «Бугурусланская правда», г. Бугуруслан**

Ф. 1602, 39 ед. хр., 1941–1980 гг., оп. 1

**редакции газеты «Под знаменем Ленина», г. Бузулук**

Ф. 1008, 51 ед. хр., 1937–1980 гг., оп. 1

**редакции газеты «Восход», р. п. Домбаровский, Домбаровский район**

Ф. 1312, 24 ед. хр., 1937–1976 гг., оп. 1

**редакции газеты «Урал», с. Илек, Илекский район**

Ф. 7431, 10 ед. хр., 1959–1980, оп. 1

**редакции газеты «Новый путь», г. Кувандык**

Ф. 2017, 17 ед. хр., 1941–1980 гг., оп. 1

**редакции районной газеты «Свет Октября», р. п. Новоорск, Новоорский район**

Ф. 7624, 19 ед. хр., 1967–1980 гг., оп. 1

**редакции газеты «Знамя Сталина», с. Ново-Покровка, Ново-Покровский район**

Ф. 5931, 2 ед. хр., 1940–1958 гг., оп. 1

**редакции газеты «Ленинская искра», р. п. Новосергиевка, Новосергиевский район**

Ф. 7682, 11 ед. хр., 1968–1980 гг., оп. 1

**редакции районной газеты «Заря коммунизма», с. Октябрьское, Октябрьский район**

Ф. 6919, 21 ед. хр., 1954–1980 гг., оп. 1

**редакции районной газеты «Вперед к коммунизму», г. Оренбург**

Ф. 7310, 13 ед. хр., 1962–1980 гг., оп. 1

**редакции газеты «За коммунизм», р. п. Первомайский, Первомайский район**

Ф. 7339, 15 ед. хр., 1963–1980 гг., оп. 1

**редакции газеты «Светлый путь», р. п. Переволоцкий, Переволоцкий район**

Ф. 7532, 16 ед. хр., 1965–1980 гг., оп. 1

**редакции газеты «Ленинец», с. Сакмара, Сакмарский район**

Ф. 7520, 5 ед. хр., 1965–1969 гг., оп. 1

**редакции газеты «Знамя колхоза», р. п. Саракташ, Саракташский район**

Ф. 3286, 4 ед. хр., 1949–1954 гг., оп. 1

**редакции газеты «Путь Ленина», р. п. Саракташ, Саракташский район**

Ф. 501, 24 ед. хр., 1935–1980 гг., оп. 1

**редакции районной газеты «Заветы Ленина», с. Северное, Северный район**

Ф. 2633, 8 ед. хр., 1940–1962 гг., оп. 1

**редакции районной газеты «За коммунистический труд», г. Соль-Илецк**

Ф. 2389, 25 ед. хр., 1940–1969 гг., оп. 1

**редакции районной газеты «Коммунист», г. Сорочинск**

Ф. 4437, 21 ед. хр., 1946–1980 гг., оп. 1

**редакции районной газеты «Авангард», с. Тоцкое, Тоцкий район**

Ф. 881, 24 ед. хр., 1939–1962, 1965–1980 гг., оп. 1

**редакции газеты «Прогресс», р. п. Тюльган, Тюльганский район**

Ф. 7536, 11 ед. хр., 1965–1980 гг., оп. 1

**редакции газеты «На новые рубежи», с. Шарлык, Шарлыкский район**

Ф. 4343, 5 ед. хр., 1950–1971 гг., оп. 1

#### Типографии

**типографии «Чкаловская коммуна», г. Чкалов**

Ф. 608, 30 ед. хр., 1933–1954 гг., оп. 1

**Бугурусланской типографии, г. Бугуруслан**

Ф. 1632, 26 ед. хр., 1935–1980 гг., оп. 1

Распространение печатных изданий

**городского агентства «Союзпечать», г. Оренбург**

Ф. 7786, 11 ед. хр., 1971–1980 гг., оп. 1

КУЛЬТУРНО-ПРОСВЕТИТЕЛЬНАЯ РАБОТА

Региональные органы управления культурно-просветительными  
учреждениями

**областного управления культуры, г. Оренбург**

Ф. 2217, 69 ед. хр., 1946–1975 гг., оп. 1

**ремонтно-производственного комбината областного управления  
культуры, г. Оренбург**

Ф. 686, 3 ед. хр., 1938–1965 гг., оп. 1

**отдела просвещения Ташкентской железной дороги, г. Оренбург**

Ф. 6267, 12 ед. хр., 1926–1930 гг., оп. 1

**районного отдела культуры, с. Октябрьское, Октябрьский район**

Ф. 7775, 9 ед. хр., 1970–1980 гг., оп. 1

**районного отдела культуры, г. Сорочинск**

Ф. 7794, 9 ед. хр., 1973–1980 гг., оп. 1

Массовые библиотеки

**областной библиотеки им. Н.К. Крупской, г. Чкалов**

Ф. 1837, 20 ед. хр., 1940–1956 гг., оп. 1

**библиотеки им. Шевченко, г. Орск**

Ф. 6939, 6 ед. хр., 1956–1961 гг., оп. 1

Краеведческие музеи

**областного краеведческого музея, г. Оренбург**

Ф. 1467, 32 ед. хр., 1941–1972 гг., оп. 1

## Клубы

**клуба им. В.И. Ленина, г. Оренбург**  
Ф. 5780, 20 ед. хр., 1949–1964 гг., оп. 1

## Дома и клубы учителей

**Дом учителя, г. Бузулук**  
Ф. 2158, 54 ед. хр., 1939–1973 гг., оп. 1

## Кинотеатры

**кинотеатра «Урал», г. Медногорск**  
Ф. 5155, 10 ед. хр., 1953–1968 гг., оп. 1

**кинотеатра «Луч», г. Новотроицк**  
Ф. 7654, 2 ед. хр., 1968–1969 гг., оп. 1

**городской киносети, г. Оренбург**  
Ф. 7742, 4 ед. хр., 1971–1972 гг., оп. 1

**кинотеатра «Буревестник», г. Оренбург**  
Ф. 6865, 13 ед. хр., 1949–1968 гг., оп. 1

**кинотеатра «Комсомолец», г. Оренбург**  
Ф. 6864, 7 ед. хр., 1954–1965 гг., оп. 1

**кинотеатра «Молот», г. Чкалов**  
Ф. 577, 24 ед. хр., 1937–1956 гг., оп. 1

**кинотеатров, г. Орск**  
Ф. 7471, 6 ед. хр., 1965–1969 гг., оп. 1

## ЗДРАВООХРАНЕНИЕ. САНИТАРИЯ И ГИГИЕНА

### Региональные органы управления здравоохранением

**Новотроицкого городского отдела здравоохранения, г. Новотроицк**  
Ф. 7821, 13 ед. хр., 1974–1980 гг., оп. 1

**Оренбургского областного отдела здравоохранения, г. Оренбург**  
Ф. 580, 77 ед. хр., 1935–1972 гг., оп. 1

**Бузулукского городского отдела здравоохранения, г. Бузулук**  
Ф. 2155, 20 ед. хр., 1939–1953 гг., оп. 1

**Кувандыкского районного отдела здравоохранения, р. п. Кувандык**  
Ф. 3756, 5 ед. хр., 1942–1952 гг., оп. 1

**Чкаловского городского отдела здравоохранения, г. Чкалов**  
Ф. 587, 23 ед. хр., 1933–1950 гг., оп. 1

Медицинское обслуживание населения

г. Бугуруслана

**Бугурусланской городской больницы**  
Ф. 1631, 54 ед. хр., 1944–1980 гг., оп. 1

**Бугурусланской городской инфекционной больницы**  
Ф. 2854, 23 ед. хр., 1948–1970 гг., оп. 1

**Бугурусланской медсанчасти НПУ «Бугурусланнефть»**  
Ф. 2836, 16 ед. хр., 1947–1965 гг., оп. 1

г. Бузулука

**Бузулукской городской больницы**  
Ф. 3599, 62 ед. хр., 1950–1980 гг., оп. 1

г. Медногорска

**Медногорской городской больницы**  
Ф. 1672, 39 ед. хр., 1940–1981 гг., оп. 1

г. Новотроицка

**Новотроицкой городской больницы**  
Ф. 4600, 43 ед. хр., 1952–1980 гг., оп. 1

г. Оренбурга

**Оренбургского областного противотуберкулезного диспансера**  
Ф. 6986, 6 ед. хр., 1954–1962 гг., оп. 1

**Оренбургского областного онкологического диспансера**

Ф. 7741, 3 ед. хр., 1970–1972 гг., оп. 1

**Оренбургского городского противотуберкулезного диспансера**

Ф. 4855, 11 ед. хр., 1951–1968 гг., оп. 1

**Оренбургской областной клинической больницы**

Ф. 1716, 68 ед. хр., 1938–1987 гг., оп. 1

**Оренбургской областной психиатрической больницы № 1**

Ф. 1864, 24 ед. хр., 1937–1968 гг., оп. 1

**Оренбургского областного госпиталя для инвалидов Великой Отечественной войны**

Ф. 1793, 51 ед. хр., 1941–1968 гг., оп. 1

**Оренбургской областной детской клинической больницы**

Ф. 7869, 18 ед. хр., 1974–1980 гг., оп. 1

**пункта здравоохранения Чкаловского железнодорожного узла**

Ф. 1714, 21 ед. хр., 1930–1943 гг., оп. 1

**1-й городской клинической больницы**

Ф. 657, 56 ед. хр., 1939–1988 гг., оп. 1

**Оренбургской городской больницы № 3**

Ф. 2457, 38 ед. хр., 1940–1969 гг., оп. 1

**Оренбургского городского родильного дома**

Ф. 656, 41 ед. хр., 1940–1969 гг., оп. 1

**клинической железнодорожной больницы № 3**

Ф. 1839, 20 ед. хр., 1940–1966 гг., оп. 1

**Оренбургской областной стоматологической поликлиники**

Ф. 7513, 13 ед. хр., 1962–1980 гг., оп. 1

**дорожно-клинической больницы ст. Оренбург**

Ф. 4527, 91 ед. хр., 1941–1986 гг., оп. 1

**Оренбургской центральной поликлиники**

Ф. 7515, 16 ед. хр., 1963–1980 гг., оп. 1



**Оренбургской городской инфекционной больницы**

Ф. 6872, 28 ед. хр., 1946–1976 гг., оп. 1

**Оренбургской городской клинической больницы № 4**

Ф. 5959, 26 ед. хр., 1950–1980 гг., оп. 1

**Оренбургской городской детской больницы № 2**

Ф. 7489, 3 ед. хр., 1960–1969 гг., оп. 1

**детской больницы ст. Оренбург Южно-Уральской железной дороги**

Ф. 6873, 17 ед. хр., 1952–1968 гг., оп. 1

г. Орск

**Орской городской больницы**

Ф. 3378, 25 ед. хр., 1955–1972 гг., оп. 1

**Орской детской инфекционной больницы**

Ф. 7423, 15 ед. хр., 1953–1968 гг., оп. 1

**Орской детской больницы № 2**

Ф. 7725, 19 ед. хр., 1970–1980 гг., оп. 1

**отделенческой железнодорожной больницы ст. Орск**

Ф. 7800, 11 ед. хр., 1972–1980 гг., оп. 1

районные

**Бугурусланской центральной межрайонной больницы, г. Бугуруслан**

Ф. 7286, 19 ед. хр., 1962–1980 гг., оп. 1

**железнодорожной больницы ст. Бузулук, г. Бузулук**

Ф. 2175, 22 ед. хр., 1940–1960 гг., оп. 1

**Бузулукской центральной межрайонной больницы, г. Бузулук**

Ф. 7650, 47 ед. хр., 1967–1980 гг., оп. 1

**Абдулинской центральной районной больницы, г. Абдулино**

Ф. 1230, 34 ед. хр., 1939–1980 гг., оп. 1

**железнодорожной больницы, г. Абдулино**

Ф. 4238, 14 ед. хр., 1942–1968 гг., оп. 1

**Адамовской центральной районной больницы, р. п. Адамовка, Адамовский район**

Ф. 7832, 7 ед. хр., 1974–1980 гг., оп. 1

**Акбулакской центральной районной больницы, р. п. Акбулак, Акбулакский район**

Ф. 7559, 3 ед. хр., 1963–1970 гг., оп. 1

**Александровской центральной районной больницы, с. Александровка, Александровский район**

Ф. 5749, 16 ед. хр., 1953–1971 гг., оп. 1

**Асекеевской центральной районной больницы, с. Асекеево, Асекеевский район**

Ф. 7061, 21 ед. хр., 1948–1980 гг., оп. 1

**Беляевской центральной районной больницы, с. Беляевка, Беляевский район**

Ф. 5382, 32 ед. хр., 1951–1980 гг., оп. 1

**Гайской центральной районной больницы, г. Гай**

Ф. 7342, 47 ед. хр., 1962–1980 гг., оп. 1

**Грачевской центральной районной больницы, с. Грачевка, Грачевский район**

Ф. 935, 27 ед. хр., 1937–1980 гг., оп. 1

**Домбаровской центральной районной больницы, р. п. Домбаровский, Домбаровский район**

Ф. 3501, 24 ед. хр., 1948–1976 гг., оп. 1

**Илекской центральной районной больницы, с. Илек, Илекский район**

Ф. 2878, 32 ед. хр., 1949–1980 гг., оп. 1

**Красногвардейской центральной районной больницы, с. Яшкино, Красногвардейский район**

Ф. 7091, 6 ед. хр., 1960–1968 гг., оп. 1

**Кувандыкской центральной районной больницы, г. Кувандык**

Ф. 7358, 15 ед. хр., 1962–1980 гг., оп. 1

**железнодорожной больницы ст. Кувандык, г. Кувандык**

Ф. 5471, 12 ед. хр., 1944–1973 гг., оп. 1

**Курманаевской центральной больницы, с. Курманаевка, Курманаевский район**

*Ф. 5719, 25 ед. хр., 1949–1980 гг., оп. 1*

**Новоорской центральной районной больницы, р. п. Новоорск, Новоорский район**

*Ф. 6170, 35 ед. хр., 1953–1980 гг., оп. 1*

**Новосергиевской центральной районной больницы, р. п. Новосергиевка, Новосергиевский район**

*Ф. 7110, 34 ед. хр., 1950–1980 гг., оп. 1*

**Октябрьской центральной районной больницы, с. Октябрьское, Октябрьский район**

*Ф. 6921, 18 ед. хр., 1954–1980 гг., оп. 1*

**Переволоцкой центральной районной больницы, р. п. Переволоцкий, Переволоцкий район**

*Ф. 2706, 37 ед. хр., 1948–1980 гг., оп. 1*

**Сакмарской центральной районной больницы, с. Сакмара, Сакмарский район**

*Ф. 7005, 15 ед. хр., 1953–1980 гг., оп. 1*

**Саракташской центральной районной больницы, р. п. Саракташ, Саракташский район**

*Ф. 3279, 31 ед. хр., 1946–1980 гг., оп. 1*

**Светлинской центральной районной больницы, п. Светлый, Светлинский район**

*Ф. 7381, 8 ед. хр., 1962–1969 гг., оп. 1*

**Северной центральной районной больницы, с. Северное, Северный район**

*Ф. 7093, 7 ед. хр., 1958–1972 гг., оп. 1*

**Соль-Илецкой центральной районной больницы, г. Соль-Илецк**

*Ф. 5169, 19 ед. хр., 1945–1969 гг., оп. 1*

**Сорочинской центральной районной больницы, г. Сорочинск**

*Ф. 4452, 28 ед. хр., 1948–1980 гг., оп. 1*

**Тощкой центральной районной больницы, с. Тощкое, Тощкий район**

Ф. 7035, 29 ед. хр., 1952–1980 гг., оп. 1

**Шарлыкской центральной районной больницы, с. Шарлык, Шарлыкский район**

Ф. 7197, 10 ед. хр., 1958–1980 гг., оп. 1

Лекарственная помощь. Аптечное дело

**Оренбургского областного аптечного управления, г. Оренбург**

Ф. 5948, 53 ед. хр., 1936–1980 гг., оп. 1

Санатории

**Бугурусланского детского костно-туберкулезного санатория, г. Бугуруслан**

Ф. 2851, 24 ед. хр., 1947–1970 гг., оп. 1

Лечебно-трудовые профилактории

**лечебно-трудового профилактория № 2, г. Оренбург**

Ф. 7508, 41 ед. хр., 1957–1980 гг., оп. 1

Дома отдыха

**дома отдыха «Оренбургский», г. Оренбург**

Ф. 7512, 4 ед. хр., 1964–1969 гг., оп. 1

Учреждения санитарно-просветительной  
работы

**Оренбургской областной санитарно-эпидемиологической станции, г. Оренбург**

Ф. 1490, 98 ед. хр., 1936–1980 гг., оп. 1

**Оренбургской отделенческой санэпидстанции, г. Оренбург**

Ф. 7511, 29 ед. хр., 1963–1980 гг., оп. 1

**Бузулукской санэпидстанции, г. Бузулук**

Ф. 2174, 5 ед. хр., 1955–1962 гг., оп. 1

**Оренбургской городской санэпидстанции, г. Оренбург**  
Ф. 3410, 8 ед. хр., 1950–1962 гг., оп. 1

**Орской городской санэпидстанции, г. Орск**  
Ф. 7417, 8 ед. хр., 1962–1969 гг., оп. 1

## ПАРТИЙНЫЕ ФРАКЦИИ

*3 фонда, 322 ед. хр., 1919–1939 гг., описи*

Партийные фракции (с 1934 г. — партийные группы) — организации членов партии, создававшиеся в советских, государственных, общественных организациях и объединениях. Возникли в 1920-х гг.

Партийные фракции проводили политику партии в области укрепления партийной и государственной дисциплины, борьбы с бюрократизмом, усиления влияния партии среди беспартийных и контролировали исполнение директив партийных и советских органов. Подчинялись в разное время Оренбургскому губкому ВКП(б), Оренбургскому обкому ВКП(б), укомам ВКП(б), райкомам ВКП(б), горкомам ВКП(б).

Ликвидировались, предположительно, в конце 1930-х гг.

Фонды фракций РКП(б) — ВКП(б) советских, профсоюзных, кооперативных организаций малочисленны по составу документов и представлены однородными материалами, отражающими специфику их работы.

### **Фракции ВКП(б) в местных советах Оренбургской области**

*Ф. 7979, 99 ед. хр., 1919–1939 гг., оп. 1*

Документы фракций ВКП(б) Оренбургского губисполкома, Бугурусланского, Бузулукского, Каширинского, Оренбургского, Илекского уездных исполкомов; Бугурусланского, Бузулукского окружных исполкомов; Оренбургского, Орского горсоветов, Оренбургского облисполкома, народных судов и юридических курсов.

### **Фракции ВКП(б) в профсоюзных органах Оренбургской области**

*Ф. 7980, 147 ед. хр., 1919–1937 гг., оп. 1*

Документы фракций ВКП(б) Оренбургского губернского Совета профсоюзов, уездных, окружных бюро профсоюзов, городских и районных Советов и бюро профсоюзов, фракций ВКП(б) отраслевых профсоюзов: Всемедикосантруд, Рабземлес, работников коммунального хозяйства, пищевиков, просвещения, связи, совторгслужащих, строителей, транспортников, горных рабочих, деревообработчиков, кожевников, металлистов, полиграфического производства, искусства, текстильщиков, швейников.

**Фракции ВКП(б) в кооперативных органах Оренбургской области**  
Ф. 7981, 76 ед. хр., 1922–1933, 1939 гг., оп. 1

Документы фракций ВКП(б) Оренбургского губпотребсоюза, Центрального рабочего кооператива, транспортно-потребительского общества Ташкентской железной дороги, Сакмаро-Уральского Союза потребительских ячеек ВКП(б).

Протоколы заседаний фракций ВКП(б). Циркуляры, распоряжения центральных профсоюзных органов, местных органов партии: райкомов ВКП(б), укомов ВКП(б), Оренбургского губкома ВКП(б), Средне-Волжского крайкома ВКП(б).

Отчеты фракций РКП(б) о работе (1922).

Политико-экономическая характеристика Бугурусланского уезда (1928).

Докладные фракций ВКП(б) о ликвидации неграмотности среди взрослого населения (1926).

Документы партийных групп в Оренбургский обком ВКП(б) о работе профсоюзов по развертыванию стахановского движения (1935).

Списки членов Оренбургского губисполкома (1922), ответственных работников уисполкомов (1925), членов фракций ВКП(б).

Личные дела по кадрам. Характеристики, командировочные удостоверения о направлении на работу, заявления о приеме на работу и увольнении коммунистов.

## УЧРЕЖДЕНИЯ ПАРТИИ

### Отдел истории партии Чкаловского обкома ВКП(б) (Истпарт) (1925–1939)

Ф. 7924, 351 ед. хр., 1918–1939 гг., оп. 1

Комиссия для сбора, научной обработки и издания документов по истории Коммунистической партии и Октябрьской революции при Оренбургском губкоме РКП(б) была создана в соответствии с Декретом СНК РСФСР<sup>1</sup> в октябре 1924 г.<sup>2</sup> В сентябре 1925 г. комиссия была преобразована в отдел истории партии (истпартотдел). В этот период в истпартотдел были переданы документы текущего архива Оренбургского губкома ВКП(б). Заведовал истпартотделом Я.Л. Марковский. В состав отдела входили К.Н. Котов, А.М. Землянский, А.А. Миронова<sup>3</sup>.

Отдел истпарта был ликвидирован в декабре 1939 г. в связи с созданием партийного архива Чкаловского обкома ВКП(б)<sup>4</sup>.

Директивы, указания отдела истпарта ЦК РКП(б), института Маркса-Энгельса-Ленина. Протоколы заседаний совета истпарта при Оренбургском губкоме РКП(б) — ВКП(б), I архивного совещания в г. Оренбурге (1927). Копии справок истпартотдела по запросам райкомов ВКП(б) Оренбургской области, советских учреждений и частных лиц.

Докладные записки, отчеты, планы работы истпартотдела.

Документы и воспоминания участников о революции 1905–1907 гг.: листовки, копии воззваний, выписки из газет.

Документы и воспоминания участников о революции 1917 г.: программа партии социалистов-революционеров, устав оренбургского общества «Кружок самообразования», копии телеграмм о революционных событиях, возвания Временного правительства к старообрядцам, выписки из протокола Оренбургской губернской конференции социал-демократов большевиков (1917), программа и список кандидатов в Оренбургскую государственную думу от объединенной организации СДРП, группы Бунда и латышской социал-демократической партии (1917), список кандидатов в Учредительное собрание от РСДРП по Оренбург-

<sup>1</sup> ОГАСПИ. Ф. 7924. Оп. 1. Д. 1. Л. 30.

<sup>2</sup> ОГАСПИ. Ф. 7924. Оп. 1. Д. 4. Л. 3.

<sup>3</sup> ОГАСПИ. Ф. 7924. Оп. 1. Д. 1. Л. 23–23 об.; Ф. 1. Оп. 1. Д. 643. Л. 24–52.

<sup>4</sup> ОГАСПИ. Ф. 371. Оп. 3. Д. 32. Л. 63–64.



скому избирательному округу (1917), воспоминания о деятельности Ташкентской железной дороги (1910–1917), список подпольного санитарного отряда Красной гвардии (1917), протоколы и постановления съезда объединенных станиц 1-го округа Оренбургского казачьего войска при главном штабе фронтов (1918).

Документы и воспоминания участников о Гражданской войне: телеграммы М.И. Калинина во время его пребывания в г. Оренбурге (1919), воззвание Оренбургской городской думы к населению г. Оренбурга и Оренбургской губернии (1917), приказы атамана А.И. Дутова войскам Юго-Западного фронта (1918), заявление добровольцев о направлении их на Южный фронт (1920–1921), дневник комиссара 274-го Жлобинского пехотного полка 1-й армии Восточного фронта А. Карамана (1918–1919), список красногвардейцев-подпольщиков, участвующих в революционных событиях 1905–1919 гг., списки погибших во время Гражданской войны.

Периодическая печать за 1900–1931 гг.

Переписка с районами Оренбургской области и истпартотделами других областей, участниками Гражданской войны по вопросам сбора документов, периодической печати по истории Гражданской войны на территории Оренбургской области.

Брошюры «1905 год в Оренбургской губернии (к 20-летию юбилею первой русской революции)» (1925), «Орлес на страже революции (очерки и воспоминания)» (1924), «Пролетарская революционная борьба в Оренбурге 1917–1927 гг.» (1927), исторический сборник к 5-му съезду Оренбургского губернского профсоюза (1923), «Кровавый атаман Анненков», «Борьба с дутовщиной. Первый этап 1917–1919 гг.», «Пролетарская революция в Оренбуржье. К 10-летию».

Список переименованных улиц, переулков, площадей, садов г. Оренбурга (1926). Планы г. Оренбурга за 1892–1939 гг.

### **Оренбургское отделение Института массового заочного обучения (ИМЗО) при ЦК ВКП(б), г. Оренбург (1935–1938)**

*Ф. 380, 39 ед. хр., 1934–1938 гг., оп. 1.*

Образовано 25 января 1935 г.<sup>1</sup> Подчинялось отделу культуры и пропаганды ленинизма Оренбургского обкома ВКП(б). Координировало работу по обучению партийных и комсомольских работников в районах Оренбургской области.

Ликвидировано в 1938 г. на основании письма ИМЗО при ЦК ВКП(б) от 13 апреля 1938 г.

<sup>1</sup> ОГАСПИ. Ф. 380. Оп. 1. Д. 7. Л. 1.

Директивные указания и переписка с ИМЗО при ЦК ВКП(б).

Докладные записки, отчеты, документы о работе отделения, районных инструкторов по вопросам массового заочного обучения. Протоколы совещаний инструкторов. Список радиоаудиторий по Оренбургской области на 1 января 1938 г.

Списки преподавателей. Сведения о составе учащихся. Книга по выпуску заочников (1938).

### **Оренбургская областная партийная школа при обкоме КПСС, г. Оренбург (1946–1958)**

*Ф. 7021, 950 ед. хр., 1944–1958 гг., оп. 1.*

В соответствии с постановлением ЦК ВКП(б) от 2 августа 1946 г. для подготовки и переподготовки руководящих кадров Чкаловского обкома партии была образована областная двухгодичная партийная школа.

Школа начала свою работу 2 ноября 1946 г. на базе областных партийных курсов.

Решением ЦК КПСС от 31 августа 1956 г. Чкаловская областная партийная школа была ликвидирована, на ее базе была открыта трехгодичная школа по подготовке руководящих и низовых партийно-руководящих работников<sup>1</sup>.

Ликвидирована в 1958 г<sup>2</sup>.

В фонде имеются документы партийных курсов за 1943–1946 гг.

Переписка с управлением кадров ЦК ВКП(б).

Отчеты о работе школы. Приказы директора школы по основной деятельности. Протоколы заседаний государственной экзаменационной комиссии. Журнал выдачи дипломов (1958).

Ведомости на выдачу заработной платы рабочим, служащим и преподавателям. Ведомости на выдачу стипендий слушателям школы. Личные дела рабочих, служащих и преподавателей.

### **Оренбургская советско-партийная школа, г. Оренбург ([1928]–[1936], [1956]–[1960])**

*Ф. 7024, 408 ед. хр., 1928–1936, 1956–1960 гг., оп. 1, 1а*

В 1920 г. на территории РСФСР в крупных городах созданы советско-партийные школы. Задачей школ являлась подготовка кадров партийных и советских работников для сельских районов. Школы давали среднее партийно-политическое образование и специальность эко-

---

<sup>1</sup> ОГАСПИ. Ф. 7021. Оп. 1. Д. 102. Л. 4.

<sup>2</sup> ОГАСПИ. Ф. 7021. Оп. 1. Д. 122. Л. 1.

номиста-организатора, агронома-организатора, зоотехника-организатора.

Самые ранние документы, содержащиеся в фонде, датируются концом 1928 г. Информация о деятельности школы в период с 1937 по 1955 г. включительно не известна ввиду отсутствия документов.

В фонде представлены документы по 1960 г. включительно.

Протоколы заседаний приемной комиссии, педагогического совета. Списки слушателей (1931). Книга протоколов государственной квалификационной комиссии (1959).

Доклады, отчеты об итогах работы школы. Книга приказов. Переписка с Оренбургским обкомом КПСС (1958–1960).

Финансовые отчеты, сметы расходов, акты финансовых ревизий. Ведомости на выдачу заработной платы работникам школы, стипендии слушателям школы. Анкеты, удостоверения слушателей школы. Списки курсантов, преподавателей, рабочих, служащих школы. Книга учета личного состава.

Личные дела работников, преподавателей и слушателей школы.

### **Открытое акционерное общество «Издательско-полиграфический комплекс «Южный Урал» (1935–2007)**

*Ф. 7620, 1109 ед. хр., 1935–2007 гг., оп. 1, 1а, 2–8*

В соответствии с постановлением Оренбургского обкома ВКП(б) в 1934 г. было начато издание ежедневной областной газеты «Оренбургская коммуна», органа Оренбургского обкома ВКП(б)<sup>1</sup>.

В декабре 1938 г. газета «Оренбургская коммуна» переименована в «Чкаловскую коммуну».

В декабре 1957 г. газета «Чкаловская коммуна» была переименована в газету «Южный Урал»<sup>2</sup>.

Во исполнение указов Президента РСФСР от 22 августа 1991 г. № 76 «О деятельности ТАСС, Информационного агентства «Новости», ряда газет по дезинформации населения и мировой общественности о событиях в стране» и от 25 августа 1991 г. № 90 «Об имуществе КПСС и Коммунистической партии РСФСР», на основании приказа Министерства печати и массовой информации РСФСР от 4 сентября 1991 г. № 109 издательство «Южный Урал» передано в ведение и непосредственное подчинение Министерства печати и массовой информации РСФСР<sup>3</sup>.

На основании приказа министерства печати и информации РСФСР и приказа директора издательско-полиграфического комплекса (ИПК)

<sup>1</sup> ОГАСПИ. Ф. 371. Оп. 1. Д. 3. Л. 6.

<sup>2</sup> ОГАСПИ. Ф. 371. Оп. 19. Д. 78. Л. 4.

<sup>3</sup> ОГАСПИ. Ф. 7620. Оп. 1. Д. 536. Л. 1.

«Южный Урал» в январе 1992 г. на базе издательства «Южный Урал» учрежден ИПК «Южный Урал», который являлся правопреемником издательства<sup>1</sup>.

В соответствии с приказом директора ИПК «Южный Урал» с 1 июля 2003 г. переименован в федеральное государственное унитарное предприятие «Издательско-полиграфический комплекс «Южный Урал»<sup>2</sup>.

30 декабря 2004 г. в целях осуществления предпринимательской деятельности, расширения рынка товаров и извлечения прибыли путем преобразования федерального государственного унитарного предприятия «Издательско-полиграфический комплекс «Южный Урал» было создано открытое акционерное общество «Издательско-полиграфический комплекс «Южный Урал» (ОАО «ИПК «Южный Урал»)<sup>3</sup>. Предприятие осуществляло следующие виды деятельности: полиграфическая, редакционно-издательская деятельность, производство и реализация технической, рекламной и иной полиграфической продукции.

Приказы, распоряжения директора по основной деятельности и по личному составу.

Учредительные документы (устав, свидетельство о регистрации) (1991, 2003, 2004, 2007). Финансовые планы и отчеты. Лицевые счета, ведомости начисления заработной платы и расчетные листки по заработной плате сотрудников редакций издательства «Южный Урал», газет «Коммунист», «Сталинские внучата», «Оренбургская коммуна», «Знамя социализма», «Чкаловская коммуна». Штатные расписания. Трудовые договора.

Невостребованные трудовые книжки, паспорта, дипломы, аттестаты, свидетельства.

Материалы, присланные в редакцию (стихи).

Буклет по истории ИПК «Южный Урал» (2000).

Переписка с известными лицами Оренбургской области (1935).

---

<sup>1</sup> ОГАСПИ. Ф. 7620. Оп. 2. Д. 60. Л. 1.

<sup>2</sup> ОГАСПИ. Ф. 7620. Оп. 3. Д. 15. Л. 197.

<sup>3</sup> ОГАСПИ. Ф. 7620. Оп. 7. Д. 1. Л. 1–3.

---

# ОРГАНЫ, ОРГАНИЗАЦИИ И УЧРЕЖДЕНИЯ КОММУНИСТИЧЕСКОГО СОЮЗА МОЛОДЕЖИ

---

## КОМИТЕТЫ КОМСОМОЛА

### ГУБЕРНСКИЙ КОМИТЕТ (ГУБКОМ) РКСМ – РЛКСМ – ВЛКСМ

#### **Оренбургский губком ВЛКСМ (1919–1928)**

*Ф. 208, 1003 ед. хр., 1919–1928 гг., оп. 1*

23 июня 1919 г. в г. Оренбурге состоялось организационное собрание Коммунистического Союза Молодежи<sup>1</sup>, на котором 110 человек вступили в ряды РКСМ, из них 9 человек избраны в состав временного бюро Оренбургского губкома РКСМ.

10–17 марта 1920 г. прошел I Оренбургский губернский съезд РКСМ<sup>2</sup>. Секретарем Оренбургского губкома РКСМ избран Н.А. Фрейдлин<sup>3</sup>.

В 1920 г. Оренбургская губернская организация РКСМ насчитывала 120 комсомольских ячеек с общим количеством членов около 6000 человек<sup>4</sup>.

На 1 февраля 1924 г. Оренбургская губернская организация РКСМ насчитывала 156 комсомольских ячеек с общим количеством членов РКСМ — 3411 человек и кандидатов в члены РКСМ — 477 человек<sup>5</sup>.

Структура Оренбургского губкома ВЛКСМ неоднократно менялась.

В 1919 г. работали 2 отдела: информационно-инструкторский и политико-просветительский.

В 1920 г. существовало 6 отделов с подотделами: информационно-статистический, политико-просветительский, экономическо-правовой с подотделом печати, школьный, военно-спортивный, финансовый.

---

<sup>1</sup> ОГАСПИ. Ф. 208. Оп. 1. Д. 983. Л. 1.

<sup>2</sup> ОГАСПИ. Ф. 208. Оп. 1. Д. 11. Л. 3–20.

<sup>3</sup> ОГАСПИ. Ф. 208. Оп. 1. Д. 11. Л. 6, 6об., Д. 15. Л. 2.

<sup>4</sup> ОГАСПИ. Ф. 208. Оп. 1. Д. 57. Л. 2.

<sup>5</sup> ОГАСПИ. Ф. 208. Оп. 1. Д. 370. Л. 6об.

В 1921 г. структура состояла из общего, агитационно-пропагандистского, организационно-инструкторского отделов. При организационно-инструкторском отделе существовал информационный подотдел.

Структура Оренбургского губкома ВЛКСМ в 1922–1928 гг.:

1. Общий отдел.
2. Организационно-инструкторский отдел.
  - 2.1. Учетно-распределительный подотдел.
  - 2.2. Информационный подотдел.
3. Агитационно-пропагандистский отдел.
  - 3.1. Подотдел печати.
  - 3.2. Подотдел национальных меньшинств.
4. Политико-просветительский отдел.
5. Экономическо-правовой отдел.
6. Бюро детских коммунистических групп.
7. Губернское бюро юных пионеров.

Губком ВЛКСМ действовал в период существования губернии, ликвидирован в мае 1928 г. в связи с изменением административно-территориального деления.

В фонде имеются документы Киргизского обкома РКСМ (1921–1925), Актюбинского укома РКСМ (1919–1920), Актюбинского горкома РКСМ (1920), Иргизского укома РКСМ (1920), Кустанайского укома РКСМ (1920), Верхне-Чебеньковского и Черно-Отрожского волисполкомов (1920), Сакмарского волкома РКСМ (1921), Оренбургского губкома ВКП(б) (1925).

Циркуляры Оренбургского губкома РКСМ укомам, райкомам, волкомам комсомола о внутрисоюзной, организационно-массовой, воспитательной работе.

Переписка с Оренбургским губкомом ВКП(б) и Киргизским обкомом ВКП(б).

Протоколы губернских съездов, конференций, пленумов, заседаний бюро, секретариата губкома, укомов, волкомов, райкомов комсомола, конференций беспартийной молодежи, общих собраний ячеек РЛКСМ; губернского бюро детских коммунистических групп; бюро юных пионеров укомов РЛКСМ; советов вожатых; губернского оргбюро Союза безбожников (1925–1926).

Планы, отчеты о работе губкома ВЛКСМ и его комиссий, отделов, укомов, волкомов, райкомов ВЛКСМ. Отчетные доклады о состоянии охраны труда подростков и рабочей молодежи; о проведении Недели детского движения, о работе губернского бюро детских коммунистических групп.

Доклады, докладные записки, справки, информации о выполнении директив губкома ВЛКСМ, об экономической и политико-просветительской работе, о проведении агитационно-пропагандистских кампаний и культурно-массовых мероприятий, в том числе Международного юношеского дня (1922), комсомольской Пасхи (1923), комсомольского Рождества (1923), Недели Красного флота (1923), Недели помощи школам и детским учреждениям (1922), Дня урожая (1923–1925), Дня Леса (1923), 1 Мая (1923), Дня Карла Либкнехта (1923), Дня Печати (1922); о мобилизации членов РКСМ в Красную Армию и Черноморский флот, на учебу; об идеологической борьбе губернской комсомольской организации с влиянием церкви; с неграмотностью, беспризорностью, детской преступностью, безработицей подростков; об организации школ и клубов для подростков; о развитии физкультуры и спорта; о работе школ фабрично-заводского ученичества; о проведении субботников; сборе почтовых марок в пользу голодающих (1922); о работе среди башкирской, казачьей, казахской, киргизской, мордовской, татарской молодежи.

Статистические отчеты о количественном составе губернской, уездных, районных комсомольских организаций, о движении ячеек РКСМ, членов ВЛКСМ по организациям ВЛКСМ. Статистический сборник ЦК РКСМ о состоянии РКСМ (1922–1924). Разработочные карточки по учету перехода членов РКСМ в РКП(б) (1923).

Сводки о Ленинском призыве в РЛКСМ (1924).

Переписка с центральными и местными партийными, советскими, профсоюзными, комсомольскими органами, учреждениями и организациями по организационным, агитационно-пропагандистским, финансовым вопросам, о кадрах, о работе учебных заведений, о помощи фронту, Красному флоту; исключении из комсомола; снабжении литературой.

Списки, анкеты, регистрационные листы делегатов конференций РКСМ и съездов РКСМ. Бюллетени съездов РКСМ. Списки делегатов, избранных на Всесоюзный съезд ВЛКСМ (1927).

Воззвания к молодежи (1919).

Списки фабзавкомов и месткомов профсоюза кожевенников (1920).

Журналы «Новая заря», «Юный творец» Гавриловского волкома РКСМ (1920). Стенгазета «Голос батрака» Софиевского волкома РЛКСМ (1925).

Брошюра «Где не должна работать молодежь и почему» Оренбургского губкома РКСМ (1920), газета «Степная правда» со страничкой «Красная молодежь» (1921), газета «Оренбургский рабочий» (1923).

Инструкция об организации уголков «Безбожник» (1924).

Письма вожатых отрядов юных пионеров в редакцию газеты «Комсомолец» (1925). Стенгазеты отрядов юных пионеров (1925).

Списки юношеских газет и журналов на татаро-башкирском языке (1926).

Газета «Известия» ЦК ВЛКСМ (1927).

Списки членов Оренбургского губкома ВЛКСМ, райкомов ВЛКСМ, членов ВЛКСМ и ячеек ВЛКСМ. Анкеты по учету ячеек РКСМ. Подписные листы комсомольцев о содействии Красной Армии и пожертвований на ее нужды (1922). Списки членов РКСМ, мобилизованных на Северный флот. Списки комсомольцев, поступающих в высшие учебные заведения, поступивших в школу физической культуры. Списки молодежи, командированной на сельскохозяйственные курсы и рабфак. Списки безработных комсомольцев. Учетные карточки, комсомольские билеты (1919–1926), удостоверения комсомольцев. Списки комсомольцев, исключенных или выбывших из ВЛКСМ. Заявления о вступлении в комсомол. Опросные листы по перерегистрации членов РКСМ. Характеристики и автобиографии комсомольских работников. Личные карточки ответственных комсомольских работников, членов ВЛКСМ. Личные листки, личные дела по учету кадров.

Списки пионеров г. Оренбурга, пионерских отрядов, вожатых (1924).

Книга учета личного состава Оренбургской губернской организации РКСМ (1924).

Ведомости на получение жалования работникам Оренбургского оргбюро РКСМ и горкома Орской организации РКСМ (1920), райкомов РКСМ г. Оренбурга (1921), Оренбургского губкома ВЛКСМ (1922, 1924–1928).

### **УЕЗДНЫЕ КОМИТЕТЫ (УКОМЫ) РКСМ – РЛКСМ – ВЛКСМ**

*5 фондов, 1283 ед. хр., 1919–1929 гг., описи*

До 1919 г. Оренбургская губерния состояла из 5 уездов: Верхнеуральского, Оренбургского, Орского, Троицкого и Челябинского, которые делились на волости. На основании постановления II Оренбургского губернского съезда Советов рабочих, крестьянских, казачьих и красноармейских депутатов от 25 марта 1920 г. в связи с созданием районов уездное деление упразднено.

7 июля 1920 г. Оренбургская и Тургайская губернии были слиты в одну — Оренбургско-Тургайскую, в состав губернии вошли: Тургайский, Киргизский, Актюбинский уезды, Адамовский район Кустанайского уезда Тургайской области, Темирский уезд Уральской области, Оренбургский, Покровский, Краснохолмский, Илецкий, Шарлыкский, Исаевский и Петровский районы Оренбургской губернии, которую в декабре 1920 г. снова разъединили на две ранее существовавшие самостоятельные губернии<sup>1</sup>.

---

<sup>1</sup> ГАОО. Ф. Р-1. Оп. 1. Д. 34. Л. 174–175об.



На основании постановления Президиума Оренбургского губисполкома Совета рабочих, крестьянских, казачьих и красноармейских депутатов от 7 июня 1922 г. в губернии были ликвидированы районы и восстановлены Оренбургский и Орский уезды, кроме того, вновь создан Исаево-Дедовский уезд, который переименован в Каширинский 5 декабря 1923 г.<sup>1</sup>

Уездные комитеты ВЛКСМ образованы в 1919–1920 гг. на уездных конференциях РКСМ, действовали в период существования уездов. Работали под руководством губкома ВЛКСМ. Осуществляли руководство волостными комитетами, первичными организациями ВЛКСМ, молодежным, пионерским и октябрятским движением на территории уезда. Структура аппарата укомов ВЛКСМ: организационно-инструкторский отдел, общий отдел, отдел учета и информации, отдел агитации и пропаганды.

На основании постановления ВЦИК РСФСР от 30 мая 1927 г. упразднено уездное и волостное и утверждено районное деление Оренбургской губернии<sup>2</sup>.

Оренбургская губерния, Бузулукский и Бугурусланский уезды Самарской губернии, Илекский уезд Уральской губернии в 1928 г. преобразованы в округа Средне-Волжской области<sup>3</sup>. Укомы ВЛКСМ ликвидированы.

Документы укомов ВЛКСМ сохранились частично. Наиболее полно сохранились документы Бузулукского укома ВЛКСМ.

## ОРЕНБУРГСКОЙ ГУБЕРНИИ

### Каширинский уком ВЛКСМ (1922–1927)

Ф. 217, 156 ед. хр., 1919–1928 гг., оп. 1

Образован как Исаево-Дедовский райком РКСМ в 1920 г. В июне 1922 г. переименован в Исаево-Дедовский уком РКСМ в связи с образованием уезда. I конференция РКСМ Исаево-Дедовского уезда состоялась 26–28 ноября 1922 г.<sup>4</sup> Ответственным секретарем укома РКСМ с декабря 1922 г. значится И.Н. Елисеев<sup>5</sup>. В декабре 1923 г. переименован в Каширинский уком РКСМ. В 1924 г. переименован в Каширинский уком РЛКСМ, с марта 1926 г. — в Каширинский уком ВЛКСМ.

Документы укома РКСМ за 1922 г. частично имеются в фонде Оренбургского губернского комитета ВЛКСМ.

<sup>1</sup> Собрание узаконений КирЦика. Оренбург, 1922. № 16. С. 144.

<sup>2</sup> ГАОО. Ф. Р-1. Оп. 1. Д. 961а. Л. 161 об.

<sup>3</sup> Собрание узаконений и распоряжений рабоче-крестьянского правительства РСФСР. М.: Советское законодательство, 1928. № 95. С. 612.

<sup>4</sup> ОГАСПИ. Ф. 217. Оп. 1. Д. 5. Л. 1.

<sup>5</sup> ОГАСПИ. Ф. 217. Оп. 1. Д. 3. Л. 79; Д. 4. Л. 1об.

Протоколы уездных конференций, пленумов, заседаний бюро укома ВЛКСМ. Протоколы съездов, конференций, пленумов, собраний ячеек, заседаний бюро волостных, районных, городских комитетов ВЛКСМ; заседаний уездного бюро юных пионеров (1924), семинара вожатых (1925); конференций батрацкой, беспартийной молодежи (1925). Директивы Исаево-Дедовского райкома РКСМ (1921, 1922).

Отчеты, информации, докладные записки укома ВЛКСМ, волкомов ВЛКСМ и ячеек ВЛКСМ о работе.

Отчеты, справки, информации о политико-просветительной работе, о проведении Дня урожая (1923), о работе бюро юных пионеров (1926, 1927).

Документы конфликтно-приемочной комиссии.

Статистические отчеты укома ВЛКСМ, волкомов ВЛКСМ, ячеек ВЛКСМ о численном составе организаций.

Переписка укома ВЛКСМ с волкомами ВЛКСМ, райкомами ВЛКСМ, ячейками комсомола, со штабом частей особого назначения.

Списки, анкеты, удостоверения, мандаты делегатов уездных комсомольских конференций.

Регистрационные карточки, списки членов ВЛКСМ, ячеек ВЛКСМ.

Списки ответственных комсомольских работников. Удостоверения комсомольцев. Списки членов и кандидатов РКСМ, прошедших переучет (1919). Списки комсомольцев, выбывших или исключенных из членов ВЛКСМ. Заявления о приеме в члены ВЛКСМ, о выходе из комсомола (1924, 1925). Списки отрядов юных пионеров (1926, 1927).

Директивы Оренбургского губкома ВЛКСМ.

Личные листки и личные карточки комсомольцев. Ведомости на выдачу заработной платы работникам укома РКСМ (1922).

### **Оренбургский уком ВЛКСМ ([1919]–1927)**

*Ф. 215, 408 ед. хр., 1919–1928 гг., оп. 1*

Образован, предположительно, в 1919 г. В мае 1922 г. приступило к работе оргбюро Оренбургского укома РКСМ. Ответственным секретарем Оренбургского укома РКСМ с мая 1922 г. значится С. Беляев<sup>1</sup>. II съезд РКСМ Оренбургского уезда состоялся 8 марта 1923 г.<sup>2</sup>

Документы укома РКСМ за 1922, 1927 гг. частично имеются в фонде Оренбургского губкома ВЛКСМ.

Протоколы уездных съездов, конференций, пленумов, заседаний бюро укома ВЛКСМ. Протоколы собраний ячеек, съездов, конферен-

---

<sup>1</sup> ОГАСПИ. Ф. 208. Оп. 1. Д. 141. Л. 1, 35.

<sup>2</sup> ОГАСПИ. Ф. 215. Оп. 1. Д. 16. Л. 1, 8об., 29.

ций, заседаний бюро волостных и районных комитетов ВЛКСМ; конференций и собраний крестьянской молодежи (1925), батрацкой молодежи (1926); заседаний уездного бюро юных пионеров (1924–1927).

Планы работы, отчеты, информации укома ВЛКСМ, волкомов ВЛКСМ, райкомов ВЛКСМ, ячеек ВЛКСМ, пионерских отрядов о работе.

Отчеты, докладные записки, справки, информации о политико-просветительной, культмассовой, экономическо-правовой работе, о работе среди юных пионеров (1924, 1925), среди допризывников (1924), о проведении Международного юношеского дня (1924), Дня урожая (1924), Дня леса (1923), комсомольского рождества и пасхи (1924), отчеты пионерских отрядов о работе (1926, 1927).

Документы коллегий политпросветотделов, экономико-правовой комиссии, мусульманской секции, редколлегии газеты «Молодой большевик», комиссии по проведению Дня морского флота (1926, 1927), приемочной комиссии, конфликтной комиссии.

Статистические отчеты укомов ВЛКСМ, волкомов ВЛКСМ, ячеек ВЛКСМ о численном составе организаций.

Переписка укома ВЛКСМ с губкомом ВЛКСМ, волкомами ВЛКСМ, райкомами ВЛКСМ, ячейками комсомола, с парторганизациями.

Список волкомов и ячеек ВЛКСМ (1925).

Документы о создании комсомольских организаций, о работе с казачьей и национальной молодежью.

Списки, анкеты, удостоверения делегатов уездных комсомольских съездов и конференций.

Регистрационные листки и списки членов ВЛКСМ, ячеек, секретарей ячеек ВЛКСМ.

Списки, анкеты, характеристики секретарей укомов, волкомов, райкомов комсомола, ответственных комсомольских работников, политруков волкомов комсомола, корреспондентов газет «Комсомолец» и «Советская степь» (1923). Заявления комсомольцев о направлении на учебу. Анкеты, личные карточки по приему в члены ВЛКСМ. Списки комсомольцев, выбывших или исключенных из членов РКСМ. Списки членов школы XI Кавдивизии г. Оренбурга (1923). Удостоверения комсомольцев. Списки членов и кандидатов РКСМ, прошедших переучет. Личные листки по учету кадров, личные и персональные дела комсомольцев. Опросные листы и списки членов политкружков РКСМ.

Списки отрядов юных пионеров (1926, 1927), вожатых пионерских отрядов (1926), пионеров (1926).

Ведомости на выдачу заработной платы работникам укома ВЛКСМ (1926), волкомов ВЛКСМ (1926).

Директивы, циркуляры, резолюции Оренбургского губкома ВЛКСМ.

## САМАРСКОЙ ГУБЕРНИИ

### **Бугурусланский уком ВЛКСМ (1919–1928)**

*Ф. 7028, 55 ед. хр., 1919–1929 гг., оп. 1*

Образован 7 сентября 1919 г.<sup>1</sup>

Протоколы уездных съездов, конференций, пленумов, заседаний бюро, секретариата, актива, совещаний райорганизаторов, комиссий (приемочной, шефской, экономической, военно-спортивной, по проведению октябрьских торжеств, «Дня урожая») укома ВЛКСМ. Протоколы собраний ячеек, заседаний бюро волостных и районных комитетов ВЛКСМ; конференции беспартийной молодежи (1924). Протоколы детской конференции (1925), заседаний бюро юных пионеров (1925, 1926), октябрат (1926) укома ВЛКСМ.

Отчеты, информации укома, волкомов и ячеек ВЛКСМ о работе.

Статистические отчеты волкомов ВЛКСМ о численном составе организаций.

Списки комсомольцев укома РКСМ.

Директивы ЦК ВЛКСМ (1928, 1929), Самарского губкома РКСМ (1924).

Ведомости по начислению заработной платы работникам Бугурусланского горкома РКСМ (1920).

### **Бузулукский уком ВЛКСМ (1919–1928)**

*Ф. 1106, 459 ед. хр., 1919–1928 гг., оп. 1*

Образован 10 сентября 1919 г. на I конференции РКСМ Бузулукского уезда. Секретарем укома РКСМ избран М. Николаев<sup>2</sup>.

Протоколы уездных съездов, конференций, пленумов, заседаний бюро, секретариата укома ВЛКСМ. Протоколы съездов, конференций волостных организаций ВЛКСМ, собраний ячеек, заседаний бюро городских, волостных и районных комитетов ВЛКСМ; конференций и собраний рабочей и батрацкой молодежи (1923, 1924), уездного съезда вожатых (1924); конференции работников школ (1925), политшкол и кружков комсомольского политобразования (1928); общегородской конференции юных пионеров (1924); заседаний уездного бюро юных пионеров.

Отчеты, доклады, информации укома ВЛКСМ, волкомов ВЛКСМ, ячеек ВЛКСМ, бюро юных пионеров о работе. Планы работы волкомов ВЛКСМ.

---

<sup>1</sup> ОГАСПИ. Ф. 7028. Оп. 1. Д. 1а. Л. 19, 22.

<sup>2</sup> ОГАСПИ. Ф. 1106. Оп. 1. Д. 1. Л. 5; Д. 20. Л. 9.

Отчеты, справки, информации о политико-просветительной, учетно-статистической, экономическо-правовой, пионерской работе, о проведении Международного юношеского дня (1924), Дня урожая (1923, 1925), Дня леса (1925), о шефстве над Красным флотом (1924).

Отчеты VI и VII Самарского губернского съездов РКСМ (1922, 1924).

Документы коллегий политпросветотделов, военно-физкультурной, экономико-правовой комиссий.

Статистические отчеты укомов ВЛКСМ, волкомов ВЛКСМ, ячеек ВЛКСМ о численном составе организаций.

Переписка укома ВЛКСМ с губкомом ВЛКСМ, волкомами ВЛКСМ, райкомами ВЛКСМ, ячейками комсомола, с парторганизациями, с отделом народного образования по вопросам организации и охраны труда подростков (1922), борьбы с голодом (1922).

Запросы, отчеты о создании комсомольских организаций, о курсах пионерских работников (1924).

Списки, анкеты, удостоверения делегатов уездных комсомольских съездов и конференций.

Регистрационные листки и списки членов ВЛКСМ, ячеек, секретарей укома ВЛКСМ, волкомов ВЛКСМ, характеристики, списки комсомольцев укома ВЛКСМ. Списки слушателей политкружков.

Циркуляры, письма ЦК ВЛКСМ, резолюции Самарского губкома РКСМ (1922).

Положение о частях особого назначения (1922).

Ведомости по начислению заработной платы работникам Бузулукского укома РКСМ (1921, 1924).

## УРАЛЬСКОЙ ГУБЕРНИИ

### Илекский уком ВЛКСМ ([1919]–1928)

Ф. 6004, 205 ед. хр., 1920–1927 гг., оп. 1

Образован, предположительно, в 1919 г. II съезд РКСМ Илекского уезда состоялся 3 мая 1921 г.<sup>1</sup> Ответственным секретарем укома РКСМ избран П. Смелов.

Протоколы уездных съездов, конференций, пленумов, заседаний бюро укома ВЛКСМ. Протоколы собраний ячеек, заседаний бюро волостных и районных комитетов ВЛКСМ, несоюзной молодежи; уездного бюро и горсовета юных пионеров (1924, 1925).

Планы работы, отчеты, информации, доклады укома ВЛКСМ и ячеек ВЛКСМ о работе.

---

<sup>1</sup> ОГАСПИ. Ф. 6004. Оп. 1. Д. 6. Л. 6; Д. 6а. Л. 6.

Отчеты, справки, информации о политико-просветительной, военно-спортивной работе, о работе среди допризывников (1924), о шефстве над Красным флотом (1923, 1924), о работе среди юных пионеров.

Документы экономико-правовой комиссии, конфликтной комиссии, по ликвидации неграмотности (1920, 1924, 1926).

Статистические отчеты укома ВЛКСМ, волкомов ВЛКСМ, ячеек ВЛКСМ о численном составе организаций.

Переписка укома ВЛКСМ с губкомом ВЛКСМ, волкомами ВЛКСМ, с парторганизациями.

Списки, анкеты делегатов уездных комсомольских конференций.

Регистрационные карточки и списки членов ВЛКСМ, ячеек, секретарей укома ВЛКСМ.

Списки, анкеты, характеристики секретарей укомов, волкомов, райкомов комсомола, ответственных комсомольских работников. Личные листки по перерегистрации членов РКСМ. Персональные дела комсомольцев.

Письма, фельетоны, стихи в молодежные газеты «Труженик степи», «Набат» (1923, 1924).

Директивы, циркуляры, инструкции Уральского губкома ВЛКСМ (1922).

Личные карточки, личные листки и личные дела комсомольцев. Ведомости на выдачу заработной платы работникам Илекского горкома РКСМ (1920, 1921), Илекского укома ВЛКСМ (1926).

## **ВОЛОСТНЫЕ КОМИТЕТЫ (ВОЛКОМЫ) РКСМ – РЛКСМ – ВЛКСМ**

*16 фондов, 419 ед. хр., 1919–1920, 1922–1929 гг., описи*

Волостные комитеты ВЛКСМ действовали в период существования волостей в 1919–1920 гг., 1922–1927 гг.

На основании постановления II Оренбургского губернского съезда Советов рабочих, крестьянских, казачьих и красноармейских депутатов от 25 марта 1920 г. уездное и волостное деление упразднено. Губерния разделена на районы<sup>1</sup>. Волостные комитеты ВЛКСМ перестали существовать.

На основании постановления Президиума Оренбургского губернского исполнительного комитета рабочих, крестьянских, казачьих и красноармейских депутатов от 7 июня 1922 г. в губернии ликвидированы районы и восстановлены уезды и волости<sup>2</sup>. Волостные комитеты ВЛКСМ вновь образованы.

---

<sup>1</sup> Государственный архив Оренбургской области. Путеводитель. М., 1966. С. 111.

<sup>2</sup> Собрание узаконений КирЦИКа. Оренбург, 1922. № 16. С. 144.

На основании постановления Президиума ВЦИК РСФСР от 30 мая 1927 г. уездное и волостное деление упразднено и утверждено районное деление Оренбургской губернии<sup>1</sup>. Волостные комитеты ВЛКСМ прекратили свое существование.

Подчинялись уездным комитетам ВЛКСМ. Осуществляли руководство работой комсомольских ячеек на территории волостей. В структуру волкомов комсомола входили: организационно-инструкторский отдел, общий отдел, отдел учета.

Состав документов неполный, малочисленный, в ряде фондов отсутствуют документы о непосредственной деятельности волкомов комсомола.

Документы волкомов ВЛКСМ также имеются в фондах уездных комитетов ВЛКСМ.

## ОРЕНБУРГСКОЙ ГУБЕРНИИ

### Каширинского уезда

#### **Булановский волком ВЛКСМ (1924–1927)**

*Ф. 229, 49 ед. хр., 1925–1927 гг., оп. 1*

Создан 3 декабря 1924 г.<sup>2</sup> Конференция РКСМ Булановской волости состоялась 21 декабря 1926 г. Председателем волкома РКСМ избран А.И. Будков<sup>3</sup>.

В фонде имеются документы первичных комсомольских организаций волости (1925–1927).

#### **Дмитриевский волком ВЛКСМ (1924–1927)**

*Ф. 228, 48 ед. хр., 1923–1927 гг., оп. 1*

Образован 3 декабря 1924 г.<sup>4</sup> Дата первой конференции Дмитриевского волкома ВЛКСМ не установлена ввиду отсутствия документов. II конференция РКСМ Дмитриевской волости состоялась 5 февраля 1925 г. Председателем Дмитриевского волкома РКСМ избран А.В. Волков<sup>5</sup>.

В фонде имеются документы Каширинского укома РКСМ (1923), первичных комсомольских организаций волости (1925–1927).

---

<sup>1</sup> ГАОО. Ф. Р-1. Оп. 1. Д. 961а. Л. 161об.

<sup>2</sup> ОГАСПИ. Ф. 230. Оп. 1. Д. 4. Л. 1.

<sup>3</sup> ОГАСПИ. Ф. 229. Оп. 1. Д. 16. Л. 12, 19.

<sup>4</sup> ОГАСПИ. Ф. 230. Оп. 1. Д. 4. Л. 1.

<sup>5</sup> ОГАСПИ. Ф. 217. Оп. 1. Д. 138. Л. 9об.; Ф. 228. Оп. 1. Д. 10. Л. 2об., 4об.; Д. 11. Л. 1, 4об.

### **Ивановский волком ВЛКСМ ([1919]–1920, 1924–1927)**

Ф. 230, 6 ед. хр., 1923–1925 гг., оп. 1

Образован, предположительно, в 1919 г.

Ликвидирован в 1920 г.

Вновь создан 3 декабря 1924 г.<sup>1</sup>

Документы за 1919–1920, 1922, 1926–1927 гг. на хранение в архив не поступали.

В фонде имеются документы Ивановской волостной организации РКСМ (1923) и первичных комсомольских организаций волости (1923–1924).

### **Каликинский волком ВЛКСМ ([1922]–1927)**

Ф. 7438, 2 ед. хр., 1922–1926 гг., оп. 1

Образован, предположительно, в 1922 г. Самый ранний документ фонда — «Протокол собрания членов Залесовской организации РКСМ Каликинской волости» — датирован 24 декабря 1922 г.

Документы за 1927 г. на хранение в архив не поступали.

В фонде имеются документы первичных комсомольских организаций волости (1922–1926).

### **Романовский волком ВЛКСМ (1924–1927)**

Ф. 235, 35 ед. хр., 1925–1927 гг., оп. 1

I конференция РКСМ Романовской волости состоялась 15 октября 1924 г. Секретарем волкома РКСМ избран С. Дрындин<sup>2</sup>.

Документы Романовского волкома ВЛКСМ за 1924–1927 гг. частично имеются в фонде Исаево-Дедовского укома РКСМ.

В фонде имеются документы первичных комсомольских организаций волости (1925–1927).

### **Троицкий волком ВЛКСМ ([1922]–1927)**

Ф. 231, 19 ед. хр., 1922–1924 гг., оп. 1

Образован, предположительно, в 1922 г. Секретарем Троицкого волкома РКСМ с 22 марта 1922 г. значится В. Сорокин<sup>3</sup>.

Документы Троицкого волкома РЛКСМ за 1925 г. имеются в фонде Исаево-Дедовского укома РЛКСМ.

---

<sup>1</sup> ОГАСПИ. Ф. 230. Оп. 1. Д. 1. Л. 1, 2; Д. 4. Л. 1.

<sup>2</sup> ОГАСПИ. Ф. 217. Оп. 1. Д. 104. Л. 1, 6.

<sup>3</sup> ОГАСПИ. Ф. 231. Оп. 1. Д. 2. Л. 2.



Документы за 1926–1927 гг. на хранение в архив не поступали.

В фонде имеются документы первичных комсомольских организаций волости (1922–1923).

#### Оренбургского уезда

#### **Илецкий волком ВЛКСМ ([1919]–1920, 1922–1927)**

*Ф. 225, 21 ед. хр., 1923–1924 гг., оп. 1*

Образован, предположительно, в 1919 г. Самый ранний документ фонда — «Протокол общего собрания ячейки РКСМ Илецкого соляного промысла» — датирован 22 февраля 1923 г.

II конференция РКСМ Илецкой волости состоялась 4 марта 1923 г. Ответственным секретарем волкома РКСМ избран Н. Яковлев<sup>1</sup>.

Документы волкома ВЛКСМ за 1927 г. частично имеются в фонде Оренбургского губкома ВЛКСМ.

Документы за 1919–1920, 1922, 1925–1926 гг. на хранение в архив не поступали.

В фонде имеются документы первичных комсомольских организаций волости (1923–1924).

#### **Нижне-Павловский волком ВЛКСМ (1926–1927)**

*Ф. 1801, 21 ед. хр., 1924–1927 гг., оп. 1*

I конференция РКСМ Нижне-Павловской волости состоялась 5 января 1926 г. Ответственным секретарем волкома РКСМ избран Д. Наугольных<sup>2</sup>.

В фонде имеются документы первичных комсомольских организаций волости (1925–1927).

#### **Оренбургский волком ВЛКСМ ([1919]–1920, 1922–1927)**

*Ф. 226, 72 ед. хр., 1922–1929 гг., оп. 1*

Образован, предположительно, в 1919 г. Самый ранний документ фонда — «Циркуляр Оренбургского укома РКСМ» — датирован 9 октября 1922 г.

Конференция РКСМ Оренбургской волости состоялась 20 февраля 1923 г. Ответственным секретарем волкома РКСМ избран А. Синиченко<sup>3</sup>.

Документы за 1919–1920 гг. на хранение в архив не поступали.

<sup>1</sup> ОГАСПИ. Ф. 225. Оп. 1. Д. 2. Л. 1, 2; Д. 3. Л. 2.

<sup>2</sup> ОГАСПИ. Ф. 1801. Оп. 1. Д. 2. Л. 3, 5.

<sup>3</sup> ОГАСПИ. Ф. 226. Оп. 1. Д. 2. Л. 1, 2об., 5; Д. 7. Л. 4.

В фонде имеются документы первичных комсомольских организаций волости (1922–1927).

### **Павловский волком ВЛКСМ (1919–1920, 1922–1927)**

*Ф. 227, 62 ед. хр., 1919–1920, 1923–1927 гг., оп. 1*

Образован 24 декабря 1919 г. Председателем Павловского волкома РКСМ значится И.А. Григорьев<sup>1</sup>.

Ликвидирован в марте 1920 г. Вновь образован в июне 1922 г.

Документы за 1922 г. на хранение в архив не поступали.

В фонде имеются документы первичных комсомольских организаций волости (1920, 1923–1927).

### **Петровский волком ВЛКСМ (1923–1927)**

*Ф. 232, 6 ед. хр., 1923–1924 гг., оп. 1*

I съезд РКСМ Петровской волости состоялся 4 января 1923 г. Ответственным секретарем Петровского волкома РКСМ избран Н.И. Левкович<sup>2</sup>.

Документы Петровского волкома ВЛКСМ за 1923–1927 гг. частично имеются в фонде Оренбургского укома ВЛКСМ.

В фонде имеются документы первичных комсомольских организаций волости (1923–1924).

### **Покровский волком ВЛКСМ (1923–1927)**

*Ф. 7436, 6 ед. хр., 1923–1924 гг., оп. 1*

I съезд РКСМ Покровской волости состоялся 1 марта 1923 г. Ответственным секретарем Покровского волкома РКСМ избран П. Синицкий<sup>3</sup>.

Документы Покровского волкома ВЛКСМ за 1923–1927 гг. частично имеются в фонде Оренбургского укома ВЛКСМ.

В фонде имеются документы первичных комсомольских организаций волости (1924).

### **Пречистенский волком ВЛКСМ (1923–1927)**

*Ф. 234, 9 ед. хр., 1925–1927 гг., оп. 1*

I съезд РКСМ Пречистенской волости состоялся 16 мая 1923 г. Секретарем волкома РКСМ значится В.И. Пузаков<sup>4</sup>.

---

<sup>1</sup> ОГАСПИ. Ф. 227. Оп. 1. Д. 1. Л. 1, 1об.

<sup>2</sup> ОГАСПИ. Ф. 215. Оп. 1. Д. 52. Л. 2, 3об.; Д. 54. Л. 1; Д. 55. Л. 14.

<sup>3</sup> ОГАСПИ. Ф. 215. Оп. 1. Д. 62. Л. 1, 2об.; Д. 63. Л. 1.

<sup>4</sup> ОГАСПИ. Ф. 215. Оп. 1. Д. 59. Л. 2; Д. 60. Л. 5.

Документы Пречистенского волкома ВЛКСМ за 1923–1926 гг. частично имеются в фонде Оренбургского укома ВЛКСМ.

### **Сакмарский волком ВЛКСМ (1923–1927)**

*Ф. 233, 47 ед. хр., 1925–1927 г., оп. 1*

Образован в 1923 г.<sup>1</sup> Самый ранний документ фонда — «Доклад Майорской ячейки РЛКСМ» — датирован 2 декабря 1925 г.

Документы Сакмарского волкома ВЛКСМ за 1923–1926 гг. частично имеются в фонде Оренбургского укома ВЛКСМ.

В фонде имеются документы первичных комсомольских организаций волости (1925–1927).

### **Спасский волком ВЛКСМ (1922–1927)**

*Ф. 7439, 7 ед. хр., 1922–1924 гг., оп. 1*

Образован в 1922 г. Ответственным секретарем волкома РКСМ с июля 1922 г. значится И. Журавлев<sup>2</sup>.

Документы волкома РКСМ за 1922 г. частично имеются в фонде Оренбургского губкома ВЛКСМ, за 1922–1927 гг. частично имеются в фонде Оренбургского укома ВЛКСМ.

## Орского уезда

### **Ново-Покровский волком ВЛКСМ ([1923]–1927)**

*Ф. 7437, 9 ед. хр., 1923–1926 гг., оп. 1*

Образован, предположительно, в 1923 г. Самый ранний документ фонда — «Циркуляр Ново-Покровского волкома РКСМ ячейкам РКСМ», датирован 24 июля 1923 г.

Документы за 1927 г. на хранение в архив не поступали.

В фонде имеются документы первичных комсомольских организаций волости (1923–1924).

Протоколы волостных съездов, конференций, пленумов, заседаний бюро волкомов ВЛКСМ. Протоколы собраний ячеек ВЛКСМ, заседаний волостного бюро юных пионеров. Директивы губкома, укомов ВЛКСМ.

Планы работы волкомов ВЛКСМ, укомов ВЛКСМ, бюро юных пионеров, докладные, отчеты, информации волкомов ВЛКСМ и ячеек

---

<sup>1</sup> ОГАСПИ. Ф. 215. Оп. 1. Д. 67. Л. 1.

<sup>2</sup> ОГАСПИ. Ф. 215. Оп. 1. Д. 9. Л. 1; Д. 10. Л. 9об.

ВЛКСМ, отрядов юных пионеров о работе. Отчеты комсомольцев о политечебе.

Докладные, информации о работе военно-шефской комиссии, комиссии по проверке и чистке комсомольского актива, комиссии по антирелигиозной работе; экономико-правовой комиссии, об итогах политечебы, выборов в кооперативы.

Планы, отчеты, справки, информации о проведении Недели Красного флота (1923), Дня урожая (1923), Международного юношеского дня (1923), оказании помощи Германскому коммунистическому союзу молодежи комсомольцами Спасского волкома РКСМ (1923), о шефстве над Красным флотом, о проведении пятилетней годовщины создания РКСМ (1924), Дня леса (1925), ликвидации неграмотности (1925), о количестве неграмотных и малограмотных комсомольцев Павловского волкома ВЛКСМ (1926), работе среди юных пионеров (1927).

Статистические отчеты волкомов ВЛКСМ, ячеек о численном составе организаций.

Переписка волкомов ВЛКСМ с губкомом ВЛКСМ, уками ВЛКСМ. Копия правительственной телеграммы о смерти председателя Совета Народных Комиссаров СССР и РСФСР В.И. Ленина Илецкому волкому РКСМ (1924).

Списки, явочные листы делегатов уездных, волостных комсомольских съездов и конференций.

Списки членов ВЛКСМ и кандидатов в члены ВЛКСМ, членов волкома ВЛКСМ, секретарей волкомов, секретарей ячеек и ячеек ВЛКСМ. Списки комсомольцев, состоящих на учете в ЧОН. Списки на выдачу членских комсомольских билетов. Списки, сводки по учету батраков, кустарей, ремесленников волкома ВЛКСМ. Списки молодежи волкомов ВЛКСМ. Списки слушателей политшколы, вожатых отрядов юных пионеров, пионеров, несоюзной молодежи.

Список райкомов ВЛКСМ и ячеек ВЛКСМ Оренбургского волкома ВЛКСМ (1927).

Списки корреспондентов, выделенных от ячеек Петровского волкома РКСМ в газету «Комсомолец».

Анкеты, заявления, автобиографии, характеристики секретарей ячеек ВЛКСМ, членов ВЛКСМ.

Удостоверения и личные карточки комсомольцев. Карточки и удостоверения комсомольцев ЧОН.

Удостоверения и талоны прибытия комсомольцев, разрешение на снятие с комсомольского учета.

## ОКРУЖНЫЕ КОМИТЕТЫ (ОКРУЖКОМЫ) ВЛКСМ

3 фонда, 212 ед. хр., 1927–1930 гг., описи

На основании постановления ВЦИК РСФСР и СНК РСФСР от 14 мая 1928 г. Оренбургская губерния преобразована в Оренбургский округ, который вошел в состав Средне-Волжской области<sup>1</sup>. В том же году Бузулукский и Бугурусланский уезды бывшей Самарской губернии преобразованы в округа Средне-Волжской области, которая в 1929 г. переименована в Средне-Волжский край.

Окружкомы ВЛКСМ функционировали после упразднения Оренбургской губернии в мае 1928 г. С мая 1928 г. подчинялись Средне-Волжскому обкому ВЛКСМ, с октября 1929 г. — Средне-Волжскому крайкому ВЛКСМ.

В феврале 1929 г. Бузулукский округ упразднен, его Сорочинский район вошел в Оренбургский округ, а остальные районы — в Самарский округ<sup>2</sup>. Бузулукский окружком ВЛКСМ прекратил свое существование.

В августе 1930 г. все округа Средне-Волжского края упразднены<sup>3</sup>, Бугурусланский и Оренбургский окружкомы ВЛКСМ ликвидированы.

Установить структуру окружкомов ВЛКСМ ввиду малочисленности документов фондов не представляется возможным.

Основные задачи окружкомов ВЛКСМ: рост рядов союза за счет привлечения бедняцкой и батрацкой молодежи; работа среди молодежи национальных меньшинств; политическое воспитание молодежи; культурно-просветительная деятельность, борьба с неграмотностью; активное участие в решении экономических и социальных вопросов; участие в колхозном и кооперативном строительстве; развитие фабрично-заводского ученичества, охрана труда молодежи; организация социалистического соревнования и движения за ударный труд; активное участие в работе профсоюзов; руководство пионерским движением.

Окружкомы ВЛКСМ являлись руководящим органом окружных комсомольских организаций, направляли деятельность райкомов ВЛКСМ, проводили через них выполнение постановлений съездов ВЛКСМ.

<sup>1</sup> Собрание узаконений и распоряжений рабочего и крестьянского правительства РСФСР. М.: Советское законодательство, 1928. № 54. С. 691, 692.

<sup>2</sup> Собрание узаконений и распоряжений рабочего и крестьянского правительства РСФСР. М.: Советское законодательство, 1929. № 12.

<sup>3</sup> ГАОО. Ф. Р-2. Д. 340. Л. 139.

## **Бугурусланский окружком ВЛКСМ (1928–1930)**

Ф. 7367, 59 ед. хр., 1928–1930 гг., оп. 1

Окружная организационная тройка ВЛКСМ Бугурусланского округа приступила к работе в июне 1928 г. Председателем тройки ВЛКСМ значится А. Степанов<sup>1</sup>.

1 конференция Бугурусланского окружного комитета ВЛКСМ состоялась 7–8 августа 1928 г. Секретарем окружкома ВЛКСМ избран И.К. Кастаргин. Бугурусланский окружком ВЛКСМ организовывал деятельность 12 районных комитетов ВЛКСМ: Абдулинского, Асекеевского, Байтугановского, Бугурусланского, Кинель-Черкасского, Клявинского, Коровинского, Микушкинского, Пономаревского, Сергиевского, Сок-Кармалинского, Челновершинского. Всего в составе окружной комсомольской организации на 7 августа 1928 г. было 220 ячеек, 4967 членов ВЛКСМ и 300 кандидатов в члены комсомола<sup>2</sup>.

В период деятельности окружкома активизировалось пионерское движение. Состав уездной пионерской организации насчитывал 59 отрядов с общим количеством пионеров — 2357. В 1928 г. в округе действовали 68 отрядов, которые объединяли 2441 пионера<sup>3</sup>.

Протоколы окружной, районных конференций, пленумов, окружной организационной тройки ВЛКСМ, заседаний бюро окружкома, райкомов ВЛКСМ, общих собраний ячеек ВЛКСМ; протоколы районного слета отрядов легкой кавалерии (1929).

Директивы, протоколы заседаний пленумов, секретариата, бюро Средне-Волжского обкома ВЛКСМ, Средне-Волжского крайкома ВЛКСМ; президиума Средне-Волжского крайбюро юных пионеров.

Отчеты о работе окружкома ВЛКСМ и его комиссий, отделов, райкомов, ячеек ВЛКСМ, окружной пионерской организации.

Доклады, докладные записки, справки, информации, обзоры о выполнении директив окружкома ВЛКСМ, о проведении агитационно-пропагандистских кампаний и культурно-массовых мероприятий, в том числе комсомольской Пасхи, Дня урожая, Дня леса, весенне-посевной кампании, о хлебозаготовках; об идеологической борьбе окружной комсомольской организации с влиянием церкви, с неграмотностью, беспризорностью, детской преступностью; о развитии физкультуры и спорта; о работе школ фабрично-заводского ученичества.

Статистические отчеты о количественном составе окружных комсомольских организаций.

Списки делегатов районных конференций ВЛКСМ.

---

<sup>1</sup> ОГАСПИ. Ф. 7367. Оп. 1. Д. 4. Л. 1, 2; Д. 5 Л. 1, 3.

<sup>2</sup> ОГАСПИ. Ф. 7367. Оп. 1. Д. 3. Л. 1, 26, 36, 42.

<sup>3</sup> ОГАСПИ. Ф. 7367. Оп. 1. Д. 3. Л. 27.

Списки ячеек и волкомов ВЛКСМ Бугурусланского уезда, райкомов и ячеек ВЛКСМ Бугурусланского окружкома ВЛКСМ.

Списки секретарей райкомов ВЛКСМ, комсомольского актива, комсомольцев, вступивших в комсомольский батальон (1929), списки членов легкой кавалерии, членов и кандидатов в члены ВЛКСМ окружкома ВЛКСМ.

Ведомости на выдачу заработной платы работникам Бугурусланского окружкома ВЛКСМ.

### **Бузулукский окружком ВЛКСМ (1928–1929)**

*Ф. 4017, 39 ед. хр., 1928–1930 гг., оп. 1*

Окружная организационная тройка ВЛКСМ Бузулукского округа приступила к работе в июле 1928 г. Председателем тройки ВЛКСМ значится П. Васин<sup>1</sup>.

I конференция окружного комитета ВЛКСМ состоялась 12 августа 1928 г. Секретарем окружкома ВЛКСМ избран П. Васин<sup>2</sup>. Бузулукский окружком ВЛКСМ организовывал деятельность 7 районных комитетов ВЛКСМ: Алексеевского, Андреевского, Борского, Бузулукского, Грачевского, Тоцкого, Сорочинского<sup>3</sup>. Всего в составе окружной комсомольской организации на 1 января 1929 г. числилась 151 ячейка, 3973 члена ВЛКСМ и 124 кандидата в члены комсомола<sup>4</sup>.

Протоколы окружной, районных конференций, заседаний окружной организационной тройки ВЛКСМ, пленумов, заседаний бюро окружкома, райкомов ВЛКСМ, общих собраний ячеек ВЛКСМ.

Директивы, протоколы заседаний бюро Средне-Волжского обкома ВЛКСМ, Средне-Волжского крайкома ВЛКСМ.

Доклады, докладные записки, справки, информации о выполнении директив окружкома ВЛКСМ, о проведении агитационно-пропагандистских кампаний, политучебе, субботниках, помощи в хлебозаготовках.

Статистические отчеты о работе среди пионеров.

### **Оренбургский окружком ВЛКСМ (1928–1930)**

*Ф. 209, 114 ед. хр., 1927–1930 гг., оп. 1*

Окружная организационная тройка ВЛКСМ Оренбургского округа приступила к работе в июне 1928 г. Председателем тройки ВЛКСМ значится П. Яковлев.

<sup>1</sup> ОГАСПИ. Ф. 4017. Оп. 1. Д. 6. Л. 1; Д. 2. Л. 48об. – 49.

<sup>2</sup> ОГАСПИ. Ф. 4017. Оп. 1. Д. 2. Л. 1, 11; Д. 6. Л. 7.

<sup>3</sup> ОГАСПИ. Ф. 4017. Оп. 1. Д. 6. Л. 2, 8.

<sup>4</sup> ОГАСПИ. Ф. 4017. Оп. 1. Д. 10. Л. 1, 2.

I конференция окружного комитета ВЛКСМ состоялась 3 августа 1928 г. Ответственным секретарем окружкома ВЛКСМ утвержден П. Яковлев<sup>1</sup>. Оренбургский окружком ВЛКСМ организовывал деятельность 15 районных комитетов ВЛКСМ: Буртинского, Домбаровского, Ивановского, Илекского, Каширинского, Кваркенского, Краснохолмского, Ново-Покровского, Оренбургского, Орского, Петровского, Покровского, Троицкого, Соль-Илецкого, Шарлыкского<sup>2</sup>.

Протоколы окружной, районных конференций ВЛКСМ, заседаний окружной организационной тройки ВЛКСМ, пленумов, секретариата, бюро окружкома, райкомов ВЛКСМ, общих собраний ячеек ВЛКСМ; районного слета отрядов легкой кавалерии (1929).

Директивы ЦК ВЛКСМ, Оренбургского губкома ВЛКСМ, Средне-Волжского обкома ВЛКСМ, Средне-Волжского крайкома ВЛКСМ; президиума Средне-Волжского крайбюро юных пионеров, Оренбургского окружного бюро юных пионеров.

Планы работы и отчеты о работе окружкома ВЛКСМ и его комиссий, райкомов, ячеек ВЛКСМ, окружной пионерской организации.

Доклады, докладные записки, справки, информации о выполнении директив окружкома ВЛКСМ, о проведении агитационно-пропагандистских кампаний и культурно-массовых мероприятий, в том числе Международного юношеского дня, весенне-посевной кампании, о хлебозаготовках; о состоянии образования в Оренбургской губернии (1927–1928); об идеологической борьбе окружной комсомольской организации с влиянием церкви; с неграмотностью, беспризорностью, детской преступностью; о развитии физкультуры и спорта, военной учебе; о работе школ фабрично-заводского ученичества; по работе с национальными меньшинствами; об участии комсомольцев в коллективизации, тракторизации, обобществлении семенных фондов, распространении 2-го и 3-го займов индустриализации.

Статистические отчеты о количественном составе окружных комсомольских организаций.

Списки делегатов окружной конференции ВЛКСМ.

Списки работников окружкома ВЛКСМ, секретарей райкомов ВЛКСМ.

## ОБЛАСТНЫЕ КОМИТЕТЫ (ОБКОМЫ) ВЛКСМ

*3 фонда, 11 405 ед. хр., 1934–1991 гг., описи*

---

<sup>1</sup> ОГАСПИ. Ф. 209. Оп. 1. Д. 23. Л. 4, Д. 24. Л. 13, Д. 26. Л. 1.

<sup>2</sup> ОГАСПИ. Ф. 209. Оп. 1. Д. 86. Л. 8.



**Оренбургский обком ВЛКСМ (1934–1962, 1964–1991)**

Ф. 1697, 11 245 ед. хр., 1934–1991 гг., оп. 1–31; перечни вопросов, рассмотренных на заседаниях бюро обкома (1950–1962, 1964–1991); алфавитные книги на лиц, проходящих по протоколам бюро обкома (1952–1963)

Оргбюро ЦК ВЛКСМ по Оренбургской области, которое возглавил В.А. Калашников, начало свою работу в декабре 1934 г., Оренбургская областная комсомольская организация на 1 октября 1934 г. имела в своем составе 28 257 человек<sup>1</sup>.

I Оренбургская областная комсомольская конференция, состоявшаяся 17–23 февраля 1936 г., избрала членов обкома ВЛКСМ и организационно завершила образование обкома комсомола<sup>2</sup>.

V пленум Оренбургского обкома ВЛКСМ 18 декабря 1962 г. в соответствии с решениями ноябрьского 1962 г. Пленума ЦК КПСС и II Пленума ЦК ВЛКСМ (декабрь 1962 г.) принял постановление об образовании в Оренбургской области двух самостоятельных комсомольских организаций и двух обкомов комсомола: по работе среди рабочей молодежи и работе среди сельской молодежи<sup>3</sup>. Объединенный пленум Оренбургского промышленного и сельского обкомов ВЛКСМ 18 декабря 1964 г. в соответствии с решениями ноябрьского 1964 г. Пленума ЦК КПСС и VI Пленума ЦК ВЛКСМ от 6 декабря 1964 г. принял постановление об объединении промышленной и сельской областных комсомольских организаций и о создании единого обкома ВЛКСМ<sup>4</sup>. На XIV Оренбургской областной комсомольской конференции 6 февраля 1965 г. избран новый состав обкома ВЛКСМ<sup>5</sup>, который возглавил М.Г. Некрасов<sup>6</sup>. Оренбургский обком ВЛКСМ подчинялся ЦК ВЛКСМ.

Главная задача обкома комсомола заключалась в политическом воспитании молодежи; вовлечении ее в социально-экономическую деятельность и управление государственными и общественными делами. Оренбургский обком ВЛКСМ руководил городскими и районными комсомольскими организациями, информировал их о своей работе, оказывал помощь в деятельности пионерской организации, защищал интересы молодежи, осуществлял подбор, расстановку и обучение комсомольских кадров.

Высшим руководящим органом комсомольской организации являлась областная конференция, которая избирала областной комитет. Важнейшие вопросы организаторской и политико-массовой работы об-

<sup>1</sup> ОГАСПИ. Ф. 1697. Оп. 1. Д. 1. Л. 10–11, 16; Д. 27. Л. 25.

<sup>2</sup> ОГАСПИ. Ф. 1697. Оп. 1. Д. 102. Л. 9; Д. 105. Л. 207.

<sup>3</sup> ОГАСПИ. Ф. 1697. Оп. 10. Д. 449. Л. 78, 86.

<sup>4</sup> ОГАСПИ. Ф. 7297. Оп. 1. Д. 58. Л. 1, 23, 25.

<sup>5</sup> ОГАСПИ. Ф. 1697. Оп. 12. Д. 7. Л. 72–75.

<sup>6</sup> ОГАСПИ. Ф. 1697. Оп. 12. Д. 10. Л. 1, 3, 5.

суждались на пленумах обкома ВЛКСМ. Для повседневного руководства областной комсомольской организацией обком избирал бюро, а для рассмотрения текущих вопросов — секретариат.

В 1935 г. обком ВЛКСМ имел отделы: отдел руководящих комсомольских органов, рабочей молодежи, крестьянской молодежи, пионеров, учащейся молодежи<sup>1</sup>. В 1989 г. созданы следующие подразделения: организационный, идеологический отделы, отдел учащейся молодежи, управление делами, общий сектор.

При обкоме ВЛКСМ работали областные штабы студенческих отрядов, бюро международного молодежного туризма (БММТ) «Спутник», областной совет Всесоюзной пионерской организации, областной совет ветеранов партии, комсомола, войны и труда.

Оренбургский обком ВЛКСМ прекратил свою деятельность после чрезвычайного XXII съезда ВЛКСМ (сентябрь 1991 г.), принявшего решение о самороспуске ВЛКСМ, в соответствии с постановлением внеочередной Оренбургской областной комсомольской конференции от 30 ноября 1991 г.<sup>2</sup>

Стенограммы, протоколы конференций Оренбургской областной комсомольской организации, пленумов, бюро и секретариата ВЛКСМ; совещаний, слетов комсомольского актива области, молодых передовиков производства; семинаров по обмену опытом комсомольской работы; заседаний областного совета ветеранов партии, комсомола, войны и труда, областного совета Всесоюзной пионерской организации; областных штабов студенческих строительных отрядов и «Комсомольского прожектора» (1978, 1981, 1983); областной комиссии по приему в комсомол и исключению из его рядов; совещания молодых кукурузоводов области (1959).

Стенограммы, протоколы районных комсомольских конференций, пленумов, заседаний бюро горкомов, райкомов; собраний городских и районных комсомольских активов; городских и районных советов ветеранов партии, комсомола, войны и труда.

Планы работы отделов, секторов, комиссий обкома, горкомов и райкомов. Планы мероприятий, отчеты, докладные записки, справки, информации и другие документы по выполнению постановлений ЦК и обкома ВЛКСМ.

Отчеты, доклады, информации в ЦК ВЛКСМ о работе областной комсомольской организации.

Отчет о работе Оренбургской комсомольской организации в период Великой Отечественной войны 1941–1945 гг. Отчеты, доклады, доклад-

---

<sup>1</sup> ОГАСПИ. Ф. 1697. Оп. 1. Д. 84. Л. 18–19.

<sup>2</sup> ОГАСПИ. Ф. 1697. Оп. 31. Д. 37. Л. 23.

ные записки, справки о мобилизации комсомольцев на фронт, в железнодорожные, ремесленные училища и школы ФЗО; об использовании труда подростков на промышленных предприятиях и в сельском хозяйстве; о поступлении средств на строительство боевых самолетов «Чкаловский комсомолец»; об оказании помощи освобожденным районам Сталинградской области; о шефской работе в госпиталях. Заявления с просьбой направить на фронт, в партизанские формирования, на восстановительные работы в освобожденные районы. Письма с фронтов бойцов и командиров. Списки комсомольцев, мобилизованных в РККА.

Отчеты, справки об итогах обследования работы городских, районных и первичных комсомольских организаций.

Отчеты, доклады, информации горкомов и райкомов ВЛКСМ о состоянии внутрисоюзной работы, о ходе и итогах работы и выборов в комсомольских организациях, обмена комсомольских документов (1955–1956, 1975), о подготовке и учебе комсомольских кадров и актива; о состоянии идейно-воспитательной работы среди молодежи, политическом и экономическом просвещении, лекционной пропаганде, проведении Ленинского зачета и Ленинских уроков; отчет о работе Чкаловской областной комсомольской организации в период Великой Отечественной войны 1941–1945 гг. (1945).

Доклады, докладные записки, справки, информации о работе комсомольских организаций промышленных предприятий, МТС, колхозов и совхозов, комсомольско-молодежных коллективов (бригад, механизированных звеньев, животноводческих ферм и др.), участия комсомольцев в строительстве комсомольской доменной печи № 2 Орско-Халиловского металлургического комбината (1958).

Докладные записки, справки, информации о работе комсомольских организаций высших и средних специальных учебных заведений, комсомольских и пионерских организаций школ, детских домов; о деятельности студенческих научных обществ и строительных отрядов; об организации общественно полезного труда, профессиональной ориентации школьников, организации летнего отдыха детей, об организации Всесоюзных маршей пионерских отрядов «Всегда готов» в честь 50-летия Всесоюзной пионерской организации, «Пионеры всей страны делу Ленина верны», 30-летия Победы в Великой Отечественной войне 1941–1945 гг., Всесоюзного смотра «Каждому молодому труженику — среднее образование»; об участии во Всесоюзном марше «Мы верная смена твоя, комсомол!», во Всесоюзном соревновании под девизом «Миллион — Родине»; об оказании помощи детям фронтовиков и детям-сиротам (1946).

Докладные записки, информации о проведении смотров и конкурсов художественной самодеятельности, Дня советской молодежи, Первого областного фестиваля молодежи (1957); о работе агитбри-

гад; сдаче норм комплекса ГТО, о проведении военно-спортивных игр «Зарница» и «Орленок», соревнований на призы газет «Комсомольская правда», «Пионерская правда», клубов ЦК ВЛКСМ «Золотая шайба», «Кожаный мяч», детских спортивных игр «Старты надежд».

Справки, информации об участии комсомола в охране общественного порядка, профилактике правонарушений среди несовершеннолетних, о работе оперативных комсомольских отрядов, дружинников, о деятельности штабов и отрядов «Комсомольского прожектора».

Постановления, циркулярные указания ЦК и обкома ВЛКСМ горкомам, райкомам комсомола по вопросам внутрисоюзной, организационно-массовой, воспитательной и производственной работы.

Статистические отчеты о численном составе и движении областной, городских и районных комсомольских организаций, комсомольских организаций с правами райкома, секретарей первичных организаций, о выборах городских, районных комсомольских органов, в первичных комсомольских организациях.

Письма комсомольцев секретарю обкома ВЛКСМ и в редакции молодежных газет о работе комсомольских организаций. Переписка по вопросам исключения из комсомола.

Бюджеты, финансовые отчеты обкома ВЛКСМ, горкомов, райкомов ВЛКСМ, БММТ «Спутник», штатные расписания обкома ВЛКСМ. Акты ревизий финансово-хозяйственной деятельности обкома ВЛКСМ.

Копия письма Н.К. Крупской пионерам и школьникам «О сознательной дисциплине» (1935).

Письмо Н.А. Островского секретарю обкома ВЛКСМ В.А. Калашникову с разрешением издать роман «Как закалялась сталь» в Оренбуржье (1936).

Книга Почета передовиков сельского хозяйства Чкаловской области (1942).

Заявления комсомольцев об отправке на работу в г. Сталинград (1943).

Письма комсомольцев, желающих поехать на строительство Гайского горно-обогатительного комбината (1959).

Рапорты комсомольских и пионерских организаций о достижениях, в т. ч. эстафетах интересных и полезных дел.

Отчет о проведении I Областного слета юных геологов в г. Медногорске, иллюстрированный фотографиями (1978).

Документы областного слета старшеклассников с приветственной телеграммой летчика-космонавта Ю.В. Романенко (1978).

Списки работников аппарата обкома, горкомов, райкомов ВЛКСМ, старших пионерских вожатых, секретарей комитетов ВЛКСМ промышленных предприятий, кандидатов в школы ВВС; списки комсомольцев, направленных на освоение целинных и залежных земель; на строитель-

ство Мурманского судоремонтного завода; списки комсомольцев и не-союзной молодежи, имеющей правительственные награды Советского Союза; списки ветеранов партии, комсомола, войны и труда, активно участвовавших в работе по воспитанию молодежи.

Автобиографии, характеристики пионервожатых, комсorghов школ, пропагандистов сельских райкомов ВЛКСМ.

Анкеты делегатов областных комсомольских конференций; личные дела, личные листки по учету кадров комсомольских работников.

Ведомости на выдачу заработной платы, карточки лицевых счетов работников обкома ВЛКСМ, БММТ «Спутник».

### **Оренбургский промышленный обком ВЛКСМ (1963–1964)**

*Ф. 7298, 66 ед. хр., 1963–1964 гг., оп. 1; перечень вопросов, рассмотренных на заседаниях бюро обкома ВЛКСМ (1963–1964); алфавитные книги на лиц, проходящих по протоколам бюро обкома ВЛКСМ (1963–1964)*

В пленум Оренбургского обкома ВЛКСМ 18 декабря 1962 г. в соответствии с решениями ноябрьского 1962 г. Пленума ЦК КПСС и II Пленума ЦК ВЛКСМ (декабрь 1962 г.) принял постановление об образовании в Оренбургской области двух самостоятельных комсомольских организаций и двух обкомов комсомола: по работе среди рабочей молодежи и работе среди сельской молодежи<sup>1</sup>. Оренбургский промышленный обком ВЛКСМ образован на I конференции Оренбургской областной промышленной организации ВЛКСМ 27 января 1963 г. Первым секретарем промышленного обкома ВЛКСМ избран М.Г. Некрасов<sup>2</sup>.

Обком ВЛКСМ руководил работой 7 горкомов, 4 промышленно-производственных комитетов ВЛКСМ и 20 комитетов, имеющих права райкома ВЛКСМ, 997 первичных комсомольских организаций с общим числом комсомольцев — 84 438<sup>3</sup>. Перед областной комсомольской организацией были поставлены задачи: участие комсомольцев и молодежи в выполнении социалистических обязательств, принятых трудящимися области, в работе всесоюзных ударных комсомольских строек: стана «2800», блюминга «1120»<sup>4</sup>, мартеновской печи, конвертера, анголент № 3–4 ОХМК, обогатительной фабрики и турбогенератора Гайского горно-обогатительного комбината, обжигово-восстановительного цеха Буруктальского комбината, реконструкции Южно-Уральского никелевого комбината и регенераторного завода<sup>5</sup>.

<sup>1</sup> ОГАСПИ. Ф. 1697. Оп. 10. Д. 449. Л. 78, 86.

<sup>2</sup> ОГАСПИ. Ф. 7298. Оп. 1. Д. 3. Л. 1, 107; Д. 4. Л. 2, 61.

<sup>3</sup> ОГАСПИ. Ф. 7298. Оп. 1. Д. 14. Л. 2–4.

<sup>4</sup> ОГАСПИ. Ф. 7298. Оп. 1. Д. 4. Л. 7.

<sup>5</sup> ОГАСПИ. Ф. 7298. Оп. 1. Д. 3. Л. 112.

Объединенный пленум Оренбургского промышленного и сельского обкомов ВЛКСМ 18 декабря 1964 г., в соответствии с решениями ноябрьского 1964 г. Пленума ЦК КПСС и VI Пленума ЦК ВЛКСМ от 6 декабря 1964 г., принял постановление об объединении промышленной и сельской областных комсомольских организаций и о создании единого обкома ВЛКСМ<sup>1</sup>.

Стенограммы, протоколы I Оренбургской областной промышленной конференции ВЛКСМ, пленумов, заседаний бюро обкома ВЛКСМ.

Статистические отчеты горкомов, райкомов ВЛКСМ, комсомольских организаций с правами райкомов.

Рапорт Оренбургского промышленного обкома ВЛКСМ о вступлении в строй действующих большегрузной доменной печи и агломерационной фабрики ОХМК.

### **Оренбургский сельский обком ВЛКСМ (1963–1964)**

*Ф. 7297, 94 ед. хр., 1963–1964 гг., оп. 1; перечень вопросов, рассмотренных на заседаниях бюро обкома ВЛКСМ (1963–1964); алфавитные книги на лиц, проходящих по протоколам бюро обкома ВЛКСМ (1963–1964)*

V пленум Оренбургского обкома ВЛКСМ 18 декабря 1962 г., в соответствии с решениями ноябрьского 1962 г. Пленума ЦК КПСС и II Пленума ЦК ВЛКСМ (декабрь 1962 г.), принял постановление об образовании в Оренбургской области двух самостоятельных комсомольских организаций и двух обкомов комсомола: по работе среди рабочей молодежи и работе среди сельской молодежи<sup>2</sup>. Оренбургский сельский обком ВЛКСМ образован на I конференции Оренбургской областной сельской организации ВЛКСМ 29 января 1963 г. Первым секретарем Оренбургского сельского обкома ВЛКСМ избран В.Ф. Голубничий<sup>3</sup>.

Обком ВЛКСМ руководил работой 16 сельских производственных комитетов ВЛКСМ, 1771 первичной комсомольской организации с общим числом комсомольцев — 83 930. Перед областной комсомольской организацией были поставлены задачи: участие комсомольцев и молодежи в выполнении планов развития сельского хозяйства области, электрификации и комплексной механизации, овладение новыми формами организации труда<sup>4</sup>.

Объединенный пленум Оренбургского промышленного и сельского обкомов ВЛКСМ 18 декабря 1964 г., в соответствии с решениями Ноябрьского 1964 г. Пленума ЦК КПСС и VI Пленума ЦК ВЛКСМ от 6 де-

---

<sup>1</sup> ОГАСПИ. Ф. 7297. Оп. 1. Д. 58. Л. 1, 23, 25.

<sup>2</sup> ОГАСПИ. Ф. 1697. Оп. 10. Д. 449. Л. 78, 86.

<sup>3</sup> ОГАСПИ. Ф. 7297. Оп. 1. Д. 2. Л. 1, 61, 104, 106.

<sup>4</sup> ОГАСПИ. Ф. 7297. Оп. 1. Д. 2. Л. 62–69; Д. 24. Л. 9–10.

кабря 1964 г., принял постановление об объединении промышленной и сельской областных комсомольских организаций и о создании единого обкома ВЛКСМ<sup>1</sup>.

Стенограммы, протоколы I Оренбургской областной сельской конференции ВЛКСМ, пленумов, заседаний бюро обкома ВЛКСМ, собраний комсомольского актива, совета молодых кукурузоводов зоны Урала.

Статистические отчеты о составе комсомольских кадров комитетов ВЛКСМ, численном составе комсомольских организаций.

Финансовые отчеты Оренбургского сельского обкома ВЛКСМ.

Ведомости на выдачу заработной платы работникам Оренбургского сельского обкома ВЛКСМ.

## ПРОИЗВОДСТВЕННЫЕ КОМИТЕТЫ ВЛКСМ

### Промышленные производственные комитеты ВЛКСМ

*4 фонда, 73 ед. хр., 1963–1964 гг., описи*

В декабре 1962 г. в Оренбургской области образованы две самостоятельные комсомольские организации и два обкома ВЛКСМ: по руководству промышленным производством и по руководству сельскохозяйственным производством. В связи с этим 4 райкома ВЛКСМ (Абдулинский, Оренбургский, Светлинский, Сорочинский) были преобразованы в промышленно-производственные комитеты ВЛКСМ.

Ликвидированы в феврале 1965 г. в связи с возвращением к территориальному принципу партийно-комсомольского руководства. Их функции переданы восстановленным райкомам комсомола. Комсомольские организации перешли в ведение райкомов комсомола, на территории которых они находились.

Подчинялись Оренбургскому промышленному обкому ВЛКСМ. Осуществляли руководство работой комсомольских организаций, учреждений, организаций и предприятий промышленного профиля. В структуру аппаратов комитетов ВЛКСМ входили отделы: общий, организационно-инструкторский, школьный, сектор учета.

Несовпадение хронологических рамок существования комитетов ВЛКСМ с крайними датами имеющихся в фондах документов объясняется наличием в некоторых из них документов (журналы регистрации членов ВЛКСМ, снятых с учета) райкомов ВЛКСМ за более ранние и поздние годы.

---

<sup>1</sup> ОГАСПИ. Ф. 7297. Оп. 1. Д. 58. Л. 1, 23, 25.

**Абдулинский промышленно-производственный комитет ВЛКСМ (1963–1965)**

*Ф. 7274, 14 ед. хр., 1963–1964 гг., оп. 1; алфавитные книги на лиц, проходящих по протоколам бюро промышленно-производственного комитета ВЛКСМ (1963–1964)*

I Абдулинская зональная промышленно-производственная конференция ВЛКСМ состоялась 16 января 1963 г. и организационно завершила образование Абдулинского промышленно-производственного комитета ВЛКСМ. Секретарем Абдулинского промышленно-производственного комитета ВЛКСМ избран В.Г. Кагадий<sup>1</sup>.

**Оренбургский промышленно-производственный комитет ВЛКСМ (1963–1965)**

*Ф. 7236, 15 ед. хр., 1963–1964 гг., оп. 1; алфавитные книги на лиц, проходящих по протоколам бюро промышленно-производственного комитета ВЛКСМ (1963)*

I Оренбургская конференция ВЛКСМ областных сельскохозяйственных организаций и учреждений состоялась 15 января 1963 г. и организационно завершила образование Оренбургского комитета ВЛКСМ областных сельскохозяйственных организаций и учреждений. Преобразован в Оренбургский промышленно-производственный комитет в соответствии с постановлением секретариата ЦК ВЛКСМ от 24 декабря 1963 г. Секретарем Оренбургского комитета ВЛКСМ областных сельскохозяйственных организаций и учреждений избран И.Е. Юткин<sup>2</sup>.

**Светлинский промышленно-производственный комитет ВЛКСМ (1963–1965)**

*Ф. 7263, 15 ед. хр., 1963–1964 гг., оп. 1; алфавитные книги на лиц, проходящих по протоколам бюро промышленно-производственного комитета ВЛКСМ (1963–1964)*

I Светлинская зональная промышленно-производственная конференция ВЛКСМ состоялась 19 января 1963 г. и организационно завершила образование Светлинского промышленно-производственного комитета ВЛКСМ. Секретарем Светлинского промышленно-производственного комитета ВЛКСМ избран В.Ф. Реперчук<sup>3</sup>.

<sup>1</sup> ОГАСПИ. Ф. 7274. Оп. 1. Д. 1. Л. 1, 14, 41.

<sup>2</sup> ОГАСПИ. Ф. 7236. Оп. 1. Д. 1. Л. 1, 19, 20, 21.

<sup>3</sup> ОГАСПИ. Ф. 7263. Оп. 1. Д. 1. Л. 1, 5, 17.



### **Сорочинский промышленно-производственный комитет ВЛКСМ (1963–1965)**

*Ф. 7231, 29 ед. хр., 1963–1964 гг., оп. 1; алфавитные книги на лиц, проходящих по протоколам бюро промышленно-производственного комитета ВЛКСМ (1963–1964)*

I Сорочинская зональная промышленно-производственная конференция ВЛКСМ состоялась 15 января 1963 г. и организационно завершила образование Сорочинского промышленно-производственного комитета ВЛКСМ. Секретарем Сорочинского промышленно-производственного комитета ВЛКСМ избран В.И. Кобыляцкий<sup>1</sup>.

Протоколы конференций, пленумов, заседаний бюро комитетов ВЛКСМ, собраний комсомольского актива.

Финансовые отчеты промышленно-производственных комитетов ВЛКСМ.

Статистические отчеты о составе комсомольских организаций.

Информации в обком ВЛКСМ о работе комитетов ВЛКСМ, о работе штабов «Комсомольский прожектор».

Журналы регистрации членов ВЛКСМ, снятых с комсомольского учета. Книги учета выдачи комсомольских билетов. Журналы регистрации членов ВЛКСМ, принятых на комсомольский учет. Книги учета выдачи комсомольских билетов.

Ведомости на выдачу заработной платы работникам Абдулинского, Оренбургского, Светлинского, Сорочинского промышленно-производственных комитетов ВЛКСМ.

### **Сельские производственные комитеты ВЛКСМ**

*16 фондов, 339 ед. хр., 1963–1965 гг., описи*

В декабре 1962 г. в Оренбургской области образованы две самостоятельные комсомольские организации и два обкома ВЛКСМ: по руководству промышленным производством и по руководству сельскохозяйственным производством. 16 райкомов ВЛКСМ (Абдулинский, Адамовский, Бугурусланский, Бузулукский, Илекский, Кваркенский, Кувандыкский, Новосергиевский, Октябрьский, Оренбургский, Орский, Первомайский, Саракташский, Соль-Илецкий, Сорочинский, Шарлыкский) были преобразованы в сельские комитеты ВЛКСМ производственных колхозно-совхозных, совхозно-колхозных и совхозных управлений.

---

<sup>1</sup> ОГАСПИ. Ф. 7231. Оп. 1. Д. 3. Л. 1, 42, 53, 54.

Указом Президиума Верховного Совета РСФСР от 11 января 1965 г. Абдулинский, Адамовский, Бугурусланский, Бузулукский, Илекский, Кваркенский, Кувандыкский, Новосергиевский, Октябрьский, Оренбургский, Орский, Первомайский, Саракташский, Соль-Илецкий, Сорочинский, Шарлыкский сельские районы преобразованы в соответствующие районы<sup>1</sup>.

Сельские производственные комитеты ВЛКСМ колхозно-совхозных, совхозно-колхозных и совхозных управлений ликвидированы в феврале 1965 г. в связи с возвращением к территориальному принципу партийно-комсомольского руководства. Их функции переданы восстановленным сельским райкомам комсомола. Комсомольские организации перешли в ведение райкомов комсомола, на территории которых они находились.

Подчинялись Оренбургскому сельскому обкому ВЛКСМ. Осуществляли руководство работой комсомольских организаций, учреждений, организаций и предприятий сельскохозяйственного профиля. В структуру аппаратов комитетов ВЛКСМ входили отделы: общий, организационно-инструкторский, школьный, сектор учета.

Несовпадение хронологических рамок существования комитетов ВЛКСМ с крайними датами имеющихся в фондах документов объясняется наличием в некоторых из них документов (журналы регистрации членов ВЛКСМ, снятых с учета) райкомов ВЛКСМ за более ранние и поздние годы.

### **Абдулинский сельский производственный комитет ВЛКСМ (1963–1965)**

*Ф. 7266, 18 ед. хр., 1963–1965 гг., оп. 1; алфавитные книги на лиц, проходящих по протоколам бюро сельского производственного комитета ВЛКСМ (1963–1964)*

I конференция ВЛКСМ Абдулинского колхозно-совхозного управления состоялась 19 января 1963 г. и организационно завершила образование Абдулинского сельского производственного комитета ВЛКСМ. Секретарем комитета ВЛКСМ избран П.С. Болдырев<sup>2</sup>.

### **Адамовский сельский производственный комитет ВЛКСМ (1963–1965)**

*Ф. 7270, 33 ед. хр., 1963–1965 гг., оп. 1; алфавитные книги на лиц, проходящих по протоколам бюро сельского производственного комитета ВЛКСМ (1963–1964)*

---

<sup>1</sup> ГАОО. Ф. Р-1014. Оп. 6. Д. 544. Л. 14.

<sup>2</sup> ОГАСПИ. Ф. 7266. Оп. 1. Д. 1. Л. 1, 2, 17.

I конференция ВЛКСМ Адамовского производственного совхозного управления состоялась 10 января 1963 г. и организационно завершила образование Адамовского сельского производственного комитета ВЛКСМ. Секретарем комитета ВЛКСМ избран А.А. Кайда<sup>1</sup>.

**Бугурусланский сельский производственный комитет ВЛКСМ (1963–1965)**

*Ф. 7265, 21 ед. хр., 1963–1965 гг., оп. 1; алфавитные книги на лиц, проходящих по протоколам бюро сельского производственного комитета ВЛКСМ (1963–1965)*

I конференция ВЛКСМ Бугурусланского производственного колхозно-совхозного управления состоялась 19 января 1963 г. и организационно завершила образование Бугурусланского сельского производственного комитета ВЛКСМ. Секретарем комитета ВЛКСМ избран Н.И. Колоколов<sup>2</sup>.

**Бузулукский сельский производственный комитет ВЛКСМ (1963–1965)**

*Ф. 7242, 22 ед. хр., 1963–1965 гг., оп. 1; алфавитные книги на лиц, проходящих по протоколам бюро сельского производственного комитета ВЛКСМ (1963–1964)*

I конференция ВЛКСМ Бузулукского производственного колхозно-совхозного управления состоялась 19 января 1963 г. и организационно завершила образование Бузулукского сельского производственного комитета ВЛКСМ. Секретарем комитета ВЛКСМ избран В.А. Кленин<sup>3</sup>.

**Илекский сельский производственный комитет ВЛКСМ (1963–1965)**

*Ф. 7267, 26 ед. хр., 1963–1965 гг., оп. 1; алфавитные книги на лиц, проходящих по протоколам бюро сельского производственного комитета ВЛКСМ (1963–1964)*

I конференция ВЛКСМ Илекского производственного колхозно-совхозного управления состоялась 19 января 1963 г. и организационно завершила образование Илекского сельского производственного комитета ВЛКСМ. Секретарем комитета ВЛКСМ избран А.Г. Шаталов<sup>4</sup>.

---

<sup>1</sup> ОГАСПИ. Ф. 7270. Оп. 1. Д. 1. Л. 1, 34; Д. 3. Л. 1.

<sup>2</sup> ОГАСПИ. Ф. 7265. Оп. 1. Д. 1. Л. 53, 57; Д. 2. Л. 1, 2.

<sup>3</sup> ОГАСПИ. Ф. 7242. Оп. 1. Д. 1. Л. 1, 84; Д. 2. Л. 4.

<sup>4</sup> ОГАСПИ. Ф. 7267. Оп. 1. Д. 1. Л. 1, 9, 91.

**Кваркенский сельский производственный комитет ВЛКСМ (1963–1965)**

*Ф. 7254, 10 ед. хр., 1963–1964 гг., оп. 1; алфавитные книги на лиц, проходящих по протоколам бюро сельского производственного комитета ВЛКСМ (1963–1964)*

I конференция ВЛКСМ Кваркенского производственного совхозного управления состоялась 12 января 1963 г.<sup>1</sup> и организационно завершила образование Кваркенского сельского производственного комитета ВЛКСМ. Секретарем комитета ВЛКСМ избран В.Н. Карачков<sup>2</sup>.

**Кувандыкский сельский производственный комитет ВЛКСМ (1963–1965)**

*Ф. 7243, 20 ед. хр., 1962–1964 гг., оп. 1; алфавитные книги на лиц, проходящих по протоколам бюро сельского производственного комитета ВЛКСМ (1963–1964)*

I конференция ВЛКСМ Кувандыкского производственного совхозно-колхозного управления состоялась 10 января 1963 г.<sup>3</sup> и организационно завершила образование Кувандыкского сельского производственного комитета ВЛКСМ. Секретарем комитета ВЛКСМ избран А.И. Алексеенко<sup>4</sup>.

**Новосергиевский сельский производственный комитет ВЛКСМ (1963–1965)**

*Ф. 7238, 12 ед. хр., 1963–1964 гг., оп. 1; алфавитные книги на лиц, проходящих по протоколам бюро сельского производственного комитета ВЛКСМ (1963–1964)*

I конференция ВЛКСМ Новосергиевского производственного колхозно-совхозного управления состоялась 10 января 1963 г.<sup>5</sup> и организационно завершила образование Новосергиевского сельского производственного комитета ВЛКСМ. Секретарем комитета ВЛКСМ избран Г.П. Попов<sup>6</sup>.

---

<sup>1</sup> ОГАСПИ. Ф. 7254. Оп. 1. Д. 1. Л. 1, 21.

<sup>2</sup> ОГАСПИ. Ф. 7254. Оп. 1. Д. 1. Л. 19, 21.

<sup>3</sup> ОГАСПИ. Ф. 7243. Оп. 1. Д. 1а. Л. 1, 23.

<sup>4</sup> ОГАСПИ. Ф. 7243. Оп. 1. Д. 1а. Л. 43.

<sup>5</sup> ОГАСПИ. Ф. 7238. Оп. 1. Д. 1. Л. 1, 14.

<sup>6</sup> ОГАСПИ. Ф. 7238. Оп. 1. Д. 1. Л. 1, 3.

**Октябрьский сельский производственный комитет ВЛКСМ (1963–1965)**

*Ф. 7245, 14 ед. хр., 1962–1964 гг., оп. 1; алфавитные книги на лиц, проходящих по протоколам бюро сельского производственного комитета ВЛКСМ (1963–1964)*

I конференция ВЛКСМ Октябрьского производственного колхозно-совхозного управления состоялась 19 января 1963 г.<sup>1</sup> и организационно завершила образование Октябрьского сельского производственного комитета ВЛКСМ. Секретарем комитета ВЛКСМ избран Ю.Н. Яковлев<sup>2</sup>.

**Оренбургский сельский производственный комитет ВЛКСМ (1963–1965)**

*Ф. 7269, 18 ед. хр., 1963–1964 гг., оп. 1; алфавитные книги на лиц, проходящих по протоколам бюро сельского производственного комитета ВЛКСМ (1963–1964)*

I конференция ВЛКСМ Оренбургского производственного колхозно-совхозного управления состоялась 10 января 1963 г.<sup>3</sup> и организационно завершила образование Оренбургского сельского производственного комитета ВЛКСМ. Секретарем комитета ВЛКСМ избрана Л.А. Гладкова<sup>4</sup>.

**Орский сельский производственный комитет ВЛКСМ (1963–1965)**

*Ф. 7239, 16 ед. хр., 1962–1965 гг., оп. 1; алфавитные книги на лиц, проходящих по протоколам бюро сельского производственного комитета ВЛКСМ (1962–1964)*

I конференция ВЛКСМ Орского производственного колхозно-совхозного управления состоялась 19 января 1963 г.<sup>5</sup> и организационно завершила образование Орского сельского производственного комитета ВЛКСМ. Секретарем комитета ВЛКСМ избран Н.М. Булдаков<sup>6</sup>.

**Первомайский сельский производственный комитет ВЛКСМ (1963–1965)**

*Ф. 7275, 39 ед. хр., 1956–1965 гг., оп. 1; алфавитные книги на лиц, проходящих по протоколам бюро сельского производственного комитета ВЛКСМ (1963–1964)*

---

<sup>1</sup> ОГАСПИ. Ф. 7245. Оп. 1. Д. 1. Л. 1, 30.

<sup>2</sup> ОГАСПИ. Ф. 7245. Оп. 1. Д. 11. Л. 1, 5.

<sup>3</sup> ОГАСПИ. Ф. 7269. Оп. 1. Д. 1. Л. 1, 27.

<sup>4</sup> ОГАСПИ. Ф. 7269. Оп. 1. Д. 1. Л. 28, 29.

<sup>5</sup> ОГАСПИ. Ф. 7239. Оп. 1. Д. 1. Л. 33, 42.

<sup>6</sup> ОГАСПИ. Ф. 7239. Оп. 1. Д. 1. Л. 55, 57.

I конференция ВЛКСМ Первомайского производственного колхозно-совхозного управления состоялась 19 января 1963 г. и организационно завершила образование Первомайского сельского производственного комитета ВЛКСМ. Секретарем комитета ВЛКСМ избран В.М. Щербанов<sup>1</sup>.

В фонде имеются документы первичных комсомольских организаций района (1962–1965).

### **Саракташский сельский производственный комитет ВЛКСМ (1963–1965)**

*Ф. 7273, 23 ед. хр., 1958–1965 гг., оп. 1; алфавитные книги на лиц, проходящих по протоколам бюро сельского производственного комитета ВЛКСМ (1963–1964)*

I конференция ВЛКСМ Саракташского производственного колхозно-совхозного управления состоялась 19 января 1963 г. и организационно завершила образование Саракташского сельского производственного комитета ВЛКСМ. Секретарем комитета ВЛКСМ избран В.Х. Биктимиров<sup>2</sup>.

В фонде имеются документы первичных комсомольских организаций района (1963–1964).

### **Соль-Илецкий сельский производственный комитет ВЛКСМ (1963–1965)**

*Ф. 7249, 27 ед. хр., 1963–1964 гг., оп. 1; алфавитные книги на лиц, проходящих по протоколам бюро сельского производственного комитета ВЛКСМ (1963–1964)*

I конференция ВЛКСМ Соль-Илецкого производственного колхозно-совхозного управления состоялась 10 января 1963 г.<sup>3</sup> и организационно завершила образование Соль-Илецкого сельского производственного комитета ВЛКСМ. Секретарем комитета ВЛКСМ избран В.П. Коннов<sup>4</sup>.

В фонде имеются документы первичных комсомольских организаций района (1963–1964).

### **Сорочинский сельский производственный комитет ВЛКСМ (1963–1965)**

*Ф. 7246, 21 ед. хр., 1963–1965 гг., оп. 1; алфавитные книги на лиц, проходящих по протоколам бюро сельского производственного комитета ВЛКСМ (1963–1964)*

---

<sup>1</sup> ОГАСПИ. Ф. 7275. Оп. 1. Д. 1. Л. 1, 24; Д. 1а. Л. 1, 3.

<sup>2</sup> ОГАСПИ. Ф. 7273. Оп. 1. Д. 1. Л. 1, 11; Д. 2. Л. 1, 3.

<sup>3</sup> ОГАСПИ. Ф. 7249. Оп. 1. Д. 1. Л. 1, 9, 10.

<sup>4</sup> ОГАСПИ. Ф. 7249. Оп. 1. Д. 2. Л. 1, 3.

I конференция ВЛКСМ Сорочинского производственного колхозно-совхозного управления состоялась 10 января 1963 г. и организационно завершила образование Сорочинского сельского производственного комитета ВЛКСМ. Секретарем комитета ВЛКСМ избран П.Н. Богатырев<sup>1</sup>.

### **Шарлыкский сельский производственный комитет ВЛКСМ (1963–1965)**

*Ф. 7257, 19 ед. хр., 1959–1964 гг., оп. 1; алфавитные книги на лиц, проходящих по протоколам бюро сельского производственного комитета ВЛКСМ (1963–1964)*

I конференция ВЛКСМ Шарлыкского производственного управления состоялась 10 января 1963 г. и организационно завершила образование Шарлыкского сельского производственного комитета ВЛКСМ. Секретарем комитета ВЛКСМ избран В.И. Овчинников<sup>2</sup>.

Протоколы конференций, пленумов, заседаний бюро комитетов ВЛКСМ, собраний первичных комсомольских организаций, комсомольского актива, слетов ученических бригад.

Информации комитетов ВЛКСМ в сельский обком ВЛКСМ.

Штаты, финансовые отчеты сельских производственных комитетов ВЛКСМ.

Статистические отчеты о составе комсомольских организаций.

Журналы регистрации членов ВЛКСМ, снятых с комсомольского учета.

Журналы регистрации членов ВЛКСМ, принятых на комсомольский учет.

Книги учета выдачи комсомольских билетов.

Ведомости на выдачу заработной платы работникам Абдулинского, Адамовского, Бугурусланского, Бузулукского, Илекского, Кваркенского, Кувандыкского, Новосергиевского, Оренбургского, Октябрьского, Орского, Первомайского, Саракташского, Соль-Илецкого, Сорочинского, Шарлыкского сельских производственных комитетов ВЛКСМ.

Личные дела по учету кадров комсомольских работников.

## **ГОРОДСКИЕ КОМИТЕТЫ (ГОРКОМЫ) РКСМ – РЛКСМ – ВЛКСМ**

### **Оренбургский горком ВЛКСМ (1930–1991)**

*Ф. 210, 1751 ед. хр., 1930–1987 гг., оп. 1, 2; алфавитные книги на лиц, проходящих по протоколам бюро горкома ВЛКСМ (1956–1965)*

---

<sup>1</sup> ОГАСПИ. Ф. 7246. Оп. 1. Д. 1. Л. 1, 53; Д. 2. Л. 1, 41.

<sup>2</sup> ОГАСПИ. Ф. 7257. Оп. 1. Д. 1. Л. 1, 12; Д. 2. Л. 1, 4.

I Оренбургская городская конференция ВЛКСМ состоялась 5 августа 1930 г. и организационно завершила образование Оренбургского горкома ВЛКСМ. Первым секретарем Оренбургского горкома ВЛКСМ избран А.Я. Михайлов. С апреля 1933 г. секретарем избран Н.В. Алешечкин<sup>1</sup>.

С 29 июня 1936 г. Оренбургский горком комсомола руководил тремя райкомами ВЛКСМ г. Оренбурга: Кагановичским, Кировским, Ежовским<sup>2</sup>.

В январе 1939 г. Ежовский райком ВЛКСМ переименован в Дзержинский<sup>3</sup>.

В конце 1943 г. образован Железнодорожный райком ВЛКСМ г. Чкалова<sup>4</sup>.

В сентябре 1956 г. Кагановичский райком ВЛКСМ г. Чкалова упразднен. Комсомольские организации переданы Дзержинскому, Железнодорожному и Кировскому райкомам ВЛКСМ<sup>5</sup>.

15 марта 1960 г. упразднены Дзержинский, Железнодорожный, Кировский райкомы ВЛКСМ. Первичные комсомольские организации районов переданы в Оренбургский горком ВЛКСМ<sup>6</sup>.

В августе 1965 г. образованы Ленинский, Промышленный, Центральный райкомы ВЛКСМ<sup>7</sup>. 3 апреля 1975 г. образован Дзержинский райком ВЛКСМ.

По состоянию на 1 января 1987 г. в подчинении Оренбургского горкома находились 4 райкома ВЛКСМ г. Оренбурга: Дзержинский, Ленинский, Промышленный, Центральный.

Оренбургский горком ВЛКСМ руководил работой райкомов ВЛКСМ г. Оренбурга, комсомольских организаций промышленных предприятий и учреждений города, оказывал помощь пионерской организации, защищал интересы молодежи, осуществлял подбор, расстановку, обучение комсомольских кадров.

В 1987 г. имелись отделы: комсомольских организаций, пропаганды и агитации (идеологический), оборонно-массовой и спортивной работы, учащейся и студенческой молодежи, финансово-хозяйственный.

Ликвидирован 30 ноября 1991 г.

Документы Оренбургского горкома ВЛКСМ за 1988–1991 гг. на хранение в архив не поступали.

Стенограммы и протоколы городских комсомольских конференций ВЛКСМ, пленумов, заседаний бюро обкома ВЛКСМ, собраний, сле-

<sup>1</sup> ОГАСПИ. Ф. 1697. Оп. 1. Д. 91. Л. 33; Ф. 210. Оп. 1. Д. 1, 2, 41об., 49–50; Ф. 7297. Оп. 1. Д. 2. Л. 1, 61.

<sup>2</sup> ОГАСПИ. Ф. 1697. Оп. 1. Д. 99. Л. 6, 164, 165.

<sup>3</sup> ОГАСПИ. Ф. 2443. Оп. 1. Д. 17. Л. 1, 12.

<sup>4</sup> ОГАСПИ. Ф. 1697. Оп. 1. Д. 806. Л. 27, 28.

<sup>5</sup> ОГАСПИ. Ф. 1697. Оп. 9. Д. 1418. Л. 71–73.

<sup>6</sup> ОГАСПИ. Ф. 1697. Оп. 10. Д. 196. Л. 26.

<sup>7</sup> ОГАСПИ. Ф. 1697. Оп. 12. Д. 1. Л. 115а.



тов комсомольского актива и документы к ним (доклады, докладные записки, справки, рапорты).

Стенограммы и протоколы заседаний президиума Оренбургской городской конфликтной комиссии ВЛКСМ (1931–1934), городской комиссии по приему в комсомол и исключению из его рядов (1931–1935); городского совета молодых учителей, мастеров производственного обучения и преподавателей ПТУ; городского совета молодых специалистов.

Планы работы горкома, райкомов ВЛКСМ г. Оренбурга, их отделов. Отчеты, информации в обком ВЛКСМ о ходе выполнения постановлений ЦК ВЛКСМ, обкома и горкома ВЛКСМ; об итогах отчетов и выборов, обследований работы первичных комсомольских организаций, подбора и обучения комсомольских кадров.

Отчеты, справки, информации о проведении лекториев системы комсомольской политической и экономической учебы, о проведении Ленинского зачета и общественно-политической аттестации его участников, об общеобразовательной и профессиональной учебе работающей молодежи, о работе по интернациональному, военно-патриотическому воспитанию молодежи, о проведении оборонно-массовой, физкультурной работы; антифашистских митингов (1941–1942); о проведении военно-спортивных игр «Зарница», «Орленок», спортивных соревнований «Кожаный мяч».

Письма фронтовиков (1943–1945).

Справки, информации о культурно-массовой работе среди молодежи: проведении смотров-конкурсов художественной самодеятельности, о работе агитбригад и молодежных общежитий.

Справки, информации о работе городского штаба «Комсомольский прожектор» (1981–1987).

Доклады, докладные записки, информации об организации социалистического соревнования среди молодежи, молодых стахановцев, ударников и бригад коммунистического труда; о проведении слета молодых рационализаторов и изобретателей; об участии комсомольцев и молодежи г. Оренбурга в социалистическом соревновании «60-летию оренбургского комсомола — 60 ударных дней!» (1979); о проведении Недели науки, техники и производства (1982); о ходе работ на всесоюзных и областных ударных комсомольских стройках и субботниках. Социалистические обязательства, рапорты комсомольских организаций.

Руководящие указания ЦК ВЛКСМ, Оренбургского обкома ВЛКСМ по вопросам комсомольской работы и работы среди несоюзной молодежи.

Докладные записки, справки, информации о работе городского совета пионерских организаций, педагогических отрядов, пионерских дружин; об организации летнего отдыха учащихся.

Статистические отчеты о составе городской комсомольской организации; о составе и движении секретарей комсомольских организаций.

Журналы регистрации комсомольцев, принятых на учет. Журналы регистрации членов ВЛКСМ, переходящих из одной организации в другую. Журналы регистрации членов ВЛКСМ, снятых с комсомольского учета. Книги учета выдачи комсомольских билетов.

Переписка с обкомом, райкомами ВЛКСМ, первичными комсомольскими организациями по вопросам внутрисоюзной работы.

Штаты, финансовые отчеты, акты ревизий финансово-хозяйственной деятельности горкома ВЛКСМ.

Распоряжения о приеме и увольнении сотрудников. Ведомости на выдачу заработной платы, карточки лицевых счетов работников горкомов ВЛКСМ.

Списки актива Оренбургской городской организации ВЛКСМ; работников горкома ВЛКСМ; первичных комсомольских организаций г. Оренбурга. Анкеты и удостоверения делегатов городских комсомольских конференций. Характеристики комсомольских работников. Личные листки по учету кадров. Личные и персональные дела комсомольцев.

### **Орский горком ВЛКСМ (1934–1991)**

*Ф. 1562, 1313 ед. хр., 1930–1991 гг., оп. 1, 2; алфавитные книги на лиц, проходящих по протоколам бюро горкома ВЛКСМ (1954–1967)*

В соответствии с постановлением Президиума ВЦИК РСФСР от 5 февраля 1934 г. образован Орский промышленный округ<sup>1</sup>. Округ включал в себя Орский, Кваркенский и частично Саракташский районы<sup>2</sup>.

Организационное бюро Орского промышленного округа Средне-Волжского краевого комитета ВЛКСМ 15 апреля 1934 г. приняло решение об организации оргбюро по трем районам округа. Орский горком ВЛКСМ начал свою работу с июля 1934 г., секретарем горкома ВЛКСМ был утвержден Кафидов<sup>3</sup>. Дата первой конференции Орского горкома ВЛКСМ не установлена ввиду отсутствия документов.

Постановлением Президиума ВЦИК РСФСР от 7 декабря 1934 г. из Средне-Волжского края выделена новая административно-территориальная единица — Оренбургская область. Орский округ был упразднен<sup>4</sup>, Орский район вошел в состав Оренбургской области.

---

<sup>1</sup> Государственный архив Оренбургской области. Путеводитель. М., 1966. С. 341.

<sup>2</sup> ОГАСПИ. Ф. 749. Дело фонда. Л. 1.

<sup>3</sup> ОГАСПИ. Ф. 1562. Оп. 1. Д. 938. Л. 35, 51.

<sup>4</sup> Хроника Оренбургской области. Том 1. 1934–1991. Оренбург: Печатный дом «Димур», 2009. С. 10.

С июля 1936 г. секретарем Орского горкома ВЛКСМ утвержден А.А. Дмитрусенко. II Орская городская конференция ВЛКСМ состоялась 5–8 августа 1936 г.<sup>1</sup>

В фонде имеются документы Орского райкома ВЛКСМ (1930–1934), Орского окружкома ВЛКСМ (1934), Орского окружкома ВКП(б) (1934), Ворошиловского, Сталинского, Ленинского райкомов ВЛКСМ г. Орска (1942–1951).

Протоколы городских комсомольских конференций, пленумов, заседаний бюро, собраний, слетов комсомольского актива и документы к ним (доклады, докладные записки, справки); райкомов ВЛКСМ г. Орска. Протоколы городских, районных советов ветеранов партии, комсомола, воин и труда; советов городских пионерских организаций; слетов молодых стахановцев, юных натуралистов.

Планы работы горкома ВЛКСМ.

Отчеты, информации о ходе выполнения постановлений ЦК ВЛКСМ, обкома ВЛКСМ; об итогах отчетов и выборов, проверок работы первичных комсомольских организаций, подбора и обучения комсомольских кадров. Отчеты, справки, информации об общеобразовательной, политической и экономической учебе, о работе по интернациональному и военно-патриотическому воспитанию молодежи; о проведении военно-спортивных игр «Зарница», «Орленок», спортивных соревнований «Золотая шайба», «Кожаный мяч».

Справки, информации о культурно-массовой работе среди молодежи, проведении смотров художественной самодеятельности. Информации об участии молодежи в охране общественного порядка, о профилактике правонарушений среди молодежи и подростков, о работе городского штаба «Комсомольский прожектор» (1980), о проведении смотра-конкурса «Вашим, товарищ, сердцем и именем!» (1982); о подготовке и проведении встречи агитпоезда ЦК ВЛКСМ «Ленинский комсомол» (1984).

Доклады, докладные записки, справки, информации об организации социалистического соревнования среди молодежи, о работе комсомольско-молодежных бригад на ударных комсомольских стройках.

Отчеты, информации о работе городских советов пионерских организаций, об организации летнего отдыха учащихся.

Статистические отчеты о составе городских комсомольских организаций, о составе и движении секретарей комсомольских организаций, пионервожатых.

Переписка с обкомом, райкомами ВЛКСМ, первичными комсомольскими организациями по вопросам внутрисоюзной работы.

---

<sup>1</sup> ОГАСПИ. Ф. 1697. Оп. 1. Д. 99. Л. 1; Ф. 1562. Оп. 1. Д. 943. Л. 1, 50.

Письма с фронта Великой Отечественной войны и заявления добровольцев о приеме в ряды РККА (1941–1943).

Анкеты делегатов городских и районных г. Орска комсомольских конференций.

Письма комсомольцев, желающих трудиться на новостройках г. Орска.

Бюджеты, штаты, сметы, финансовые отчеты, акты ревизий финансово-хозяйственной деятельности горкома ВЛКСМ.

Списки актива городских комсомольских организаций, работников горкома ВЛКСМ, первичных комсомольских организаций.

Книги учета выдачи комсомольских билетов. Книги регистрации членов ВЛКСМ.

Личные листки по учету кадров. Личные дела работников Орского горкома ВЛКСМ, комсомольцев. Распоряжения по личному составу. Ведомости на выдачу заработной платы, карточки лицевых счетов работников горкома ВЛКСМ.

## ГОРОДОВ ОРЕНБУРГСКОЙ ОБЛАСТИ

*6 фондов, 6091 ед. хр., 1939–1991 гг., описи*

В 1940–1980 гг. в городах областного подчинения созданы городские комитеты ВЛКСМ с подчинением Оренбургскому обкому ВЛКСМ. Горкомы ВЛКСМ руководили работой комсомольских организаций промышленных предприятий и учреждений городов, комсомольских организаций районов, оказывали помощь в организации деятельности пионерских и молодежных организаций, осуществляли подборку, расстановку, обучение комсомольских кадров. Прекратили свою деятельность в 1991 г. в соответствии с решением XXII чрезвычайного съезда ВЛКСМ и постановлением внеочередной Оренбургской областной конференции ВЛКСМ от 30 ноября 1991 г.<sup>1</sup>

### **Бугурусланский горком ВЛКСМ (1939–1991)**

*Ф. 2311, 2030 ед. хр., 1939–1988 гг., оп. 1–3; алфавитные книги на лиц, проходящих по протоколам бюро горкома ВЛКСМ (1954–1966)*

Образован на I городской комсомольской конференции 17 мая 1939 г. Секретарем горкома ВЛКСМ избран Н.Т. Королев<sup>2</sup>.

В фонде имеются документы первичных городских комсомольских организаций (1939–1988).

---

<sup>1</sup> ОГАСПИ. Ф. 1697. Оп. 31. Д. 37. Л. 23.

<sup>2</sup> ОГАСПИ. Ф. 2311. Оп. 1. Д. 1. Л. 1–11об; Д. 2. Л. 1.

Документы за 1989–1991 гг. на хранение в архив не поступали.

**Бузулукский горком ВЛКСМ (1940–1991)**

*Ф. 2127, 1365 ед. хр., 1940–1987, 1989–1991 гг., оп. 1–4; алфавитные книги на лиц, проходящих по протоколам бюро горкома ВЛКСМ (1953–1962)*

Образован на I городской комсомольской конференции 29–30 мая 1940 г. Секретарем горкома ВЛКСМ избрана Г.А. Барсукова<sup>1</sup>.

В фонде имеются документы первичных городских комсомольских организаций (1949–1952, 1964–1987).

Документы за 1988 г. на хранение в архив не поступали.

**Гайский горком ВЛКСМ (1979–1991)**

*Ф. 711, 721 ед. хр., 1935–1991 гг., оп. 1, 2; алфавитные книги на лиц, проходящих по протоколам бюро райкомов ВЛКСМ (1953–1956, 1959–1962)*

Образован в декабре 1979 г. Секретарем Гайского горкома ВЛКСМ значится В.Я. Хацко<sup>2</sup>.

В фонде имеются документы Халиловского райкома ВЛКСМ (1935–1960), Гайского райкома ВЛКСМ (1960–1962, 1965–1979), Орского райкома ВЛКСМ (1962).

В фонде имеются документы первичных городских комсомольских организаций (1941–1944, 1946, 1949–1952, 1974–1988).

**Медногорский горком ВЛКСМ (1939–1991)**

*Ф. 2277, 1119 ед. хр., 1939–1991 гг., оп. 1, 2; алфавитные книги на лиц, проходящих по протоколам бюро горкома ВЛКСМ (1955–1965)*

Образован в мае 1939 г. Секретарем Медногорского горкома ВЛКСМ 23 мая 1939 г. значится А.С. Белоусова.

II городская конференция ВЛКСМ г. Медногорска состоялась 15 сентября 1940 г. Секретарем горкома ВЛКСМ избрана З.М. Тарасова<sup>3</sup>.

В фонде имеются документы первичных городских комсомольских организаций (1939–1961, 1968–1989).

**Новотроицкий горком ВЛКСМ (1943–1991)**

*Ф. 2319, 724 ед. хр., 1943–1987, 1989–1991 гг., оп. 1, 2; алфавитные книги на лиц, проходящих по протоколам бюро горкома ВЛКСМ (1954–1965)*

Образован на I конференции ВЛКСМ Новотроицкого района 15 ав-

<sup>1</sup> ОГАСПИ. Ф. 2127. Оп. 1. Д. 425. Л. 2, 14.

<sup>2</sup> ОГАСПИ. Ф. 711. Оп. 2. Д. 166. Л. 69–78.

<sup>3</sup> ОГАСПИ. Ф. 2277. Оп. 1. Д. 496. Л. 3, 50, 65–66.

густа 1943 г. Первым секретарем горкома ВЛКСМ избран С.В. Титовский<sup>1</sup>.

В фонде имеются документы первичных городских комсомольских организаций (1943–1952, 1955–1961, 1972–1987).

Документы за 1988 г. на хранение в архив не поступали.

### **Ясненский горком ВЛКСМ (1980–1991)**

*Ф. 7927, 132 ед. хр., 1977–1991 гг., оп. 1*

Образован на I городской комсомольской конференции 9 января 1980 г. Секретарем Ясненского горкома ВЛКСМ избран С.В. Выдумчик<sup>2</sup>.

В фонде имеются документы первичных городских комсомольских организаций (1977–1987).

Протоколы городских комсомольских конференций, пленумов, заседаний бюро, собраний, слетов комсомольского актива и документы к ним (доклады, докладные записки, справки). Протоколы городских, районных советов ветеранов партии, комсомола, войн и труда; советов городских пионерских организаций.

Планы работы горкомов ВЛКСМ.

Отчеты, информации о ходе выполнения постановлений ЦК ВЛКСМ, обкома ВЛКСМ; об итогах отчетов и выборов, проверок работы первичных комсомольских организаций, подбора и обучения комсомольских кадров. Отчеты, справки, информации об общеобразовательной, политической и экономической учебе, о проведении Ленинского зачета (1980), о работе по интернациональному и военно-патриотическому воспитанию молодежи, о проведении оборонно-массовой и физкультурной работы, о проведении военно-спортивной игры «Орленок», об участии в смотре «У коммунистов ленинской эпохи учиться жить, работать, побеждать!».

Справки, информации о культурно-массовой работе среди молодежи, проведении смотров художественной самодеятельности. Информации об участии молодежи в охране общественного порядка, о профилактике правонарушений среди молодежи и подростков, о работе городских штабов «Комсомольского прожектора» (1977–1982, 1984–1985).

Доклады, докладные записки, справки, информации об организации социалистического соревнования среди молодежи, о работе комсомольско-молодежных бригад, о направлении молодежи на ударные комсомольские стройки.

Отчеты, информации о работе городских советов пионерских организаций, участии в смотре пионерских отрядов «Пионеры всей стра-

---

<sup>1</sup> ОГАСПИ. Ф. 2319. Оп. 1. Д. 1 л. 2–8об., 11об; Д. 3. Л. 1.

<sup>2</sup> ОГАСПИ. Ф. 1697. Оп. 22. Д. 11. Л. 100; Ф. 7927. Оп. 1. Д. 14. Л. 1, 39, 40; Д. 15. Л. 3.

ны делу Ленина верны!» (1980, 1981), об организации летнего отдыха учащихся.

Статистические отчеты о составе городских комсомольских организаций, о составе и движении секретарей комсомольских организаций, пионервожатых.

Переписка с обкомом, райкомами ВЛКСМ, первичными комсомольскими организациями по вопросам внутрисоюзной работы.

Бюджеты, штаты, финансовые отчеты, акты ревизий финансово-хозяйственной деятельности горкомов ВЛКСМ.

Списки актива городских комсомольских организаций, работников горкомов ВЛКСМ, первичных комсомольских организаций.

Книги учета выдачи комсомольских билетов. Книги регистрации членов ВЛКСМ.

Личные листки по учету кадров. Личные дела комсомольцев. Распоряжения по личному составу. Ведомости на выдачу заработной платы, карточки лицевых счетов работников горкомов ВЛКСМ.

## РАЙОННЫЕ КОМИТЕТЫ (РАЙКОМЫ) ВЛКСМ

### ГОРОДОВ ОРЕНБУРГСКОЙ ОБЛАСТИ

г. Оренбурга

*11 фондов, 4588 ед. хр., 1919–1990 гг., описи*

Райкомы РКСМ Первого, Второго и Третьего районов г. Оренбурга образованы не позднее октября 1919 г.<sup>1</sup> Подчинялись Оренбургскому губкому РКСМ, а с мая 1928 г. — Оренбургскому окружному ВЛКСМ. Прекратили свою деятельность в августе 1930 г., первичные организации переданы в ведение Оренбургского горкома ВЛКСМ.

29 июня 1936 г. в г. Оренбурге организовано 3 райкома ВЛКСМ: Кагановичский, Кировский, Ежовский<sup>2</sup>. В январе 1939 г. Ежовский райком ВЛКСМ переименован в Дзержинский<sup>3</sup>.

В конце 1943 г. образован Железнодорожный райком ВЛКСМ г. Чкалова<sup>4</sup>.

В сентябре 1956 г. Кагановичский райком ВЛКСМ г. Чкалова упразднен. Комсомольские организации переданы Дзержинскому, Железнодорожному и Кировскому райкомам ВЛКСМ<sup>5</sup>.

<sup>1</sup> ОГАСПИ. Ф. 212. Оп. 1. Д. 2. Л. 1.

<sup>2</sup> ОГАСПИ. Ф. 1697. Оп. 1. Д. 99. Л. 6, 164, 165.

<sup>3</sup> ОГАСПИ. Ф. 2443. Оп. 1. Д. 17. Л. 1, 12.

<sup>4</sup> ОГАСПИ. Ф. 1697. Оп. 1. Д. 806. Л. 27, 28.

<sup>5</sup> ОГАСПИ. Ф. 1697. Оп. 9. Д. 1418. Л. 71–73.

15 марта 1960 г. упразднены Дзержинский, Железнодорожный, Кировский райкомы ВЛКСМ. Документы переданы в Оренбургский горком ВЛКСМ<sup>1</sup>.

В августе 1965 г. образованы Ленинский, Промышленный, Центральный райкомы ВЛКСМ<sup>2</sup>.

3 апреля 1975 г. образован Дзержинский райком ВЛКСМ.

Районные комитеты ВЛКСМ подчинялись Оренбургскому горкому ВЛКСМ, руководили работой комсомольских организаций промышленных предприятий и учреждений городов, оказывали помощь в организации деятельности пионерских и молодежных организаций, осуществляли подборку, расстановку, обучение комсомольских кадров. Прекратили свою деятельность в декабре 1991 г. в соответствии с решением XXII чрезвычайного съезда ВЛКСМ и постановлением внеочередной Оренбургской областной конференции ВЛКСМ от 30 ноября 1991 г.<sup>3</sup>

### **Первый райком ВЛКСМ (1919–1930)**

*Ф. 211, 304 ед. хр., 1920–1931 гг., оп. 1*

Образован не позднее октября 1919 г.<sup>4</sup> Самый ранний документ фонда — «Протокол заседания комитета 1-го района г. Оренбурга» — датирован 13 декабря 1919 г. Секретарем райкома РКСМ значится Карабин, с августа 1922 г. — М. Нестеров<sup>5</sup>.

В фонде имеются документы губкома ВЛКСМ (1920–1928), окружкома ВЛКСМ (1928–1930), первичных комсомольских организаций района (1920–1931).

Документы райкома ВЛКСМ за 1919–1927 гг. частично имеются в фонде Оренбургского губкома ВЛКСМ.

### **Второй райком ВЛКСМ (1919–1930)**

*Ф. 212, 304 ед. хр., 1919–1933 гг., оп. 1*

Образован не позднее октября 1919 г. Самый ранний документ фонда — «Протокол заседания временного комитета КСМ 2 и 4 района г. Оренбурга» — датирован 20 октября 1919 г., на котором председателем Второго райкома РКСМ избран В. Глазунов<sup>6</sup>.

В фонде имеются документы губкома ВЛКСМ (1925–1928), окруж-

---

<sup>1</sup> ОГАСПИ. Ф. 1697. Оп. 10. Д. 196. Л. 26.

<sup>2</sup> ОГАСПИ. Ф. 1697. Оп. 12. Д. 1. Л. 115а.

<sup>3</sup> ОГАСПИ. Ф. 1697. Оп. 31. Д. 37. Л. 23.

<sup>4</sup> ОГАСПИ. Ф. 212. Оп. 1. Д. 2. Л. 1.

<sup>5</sup> ОГАСПИ. Ф. 208. Оп. 1. Д. 1. Л. 1, 3; Ф. 211. Оп. 1. Д. 7. Л. 1; Д. 5. Л. 7.

<sup>6</sup> ОГАСПИ. Ф. 212. Оп. 1. Д. 2. Л. 1, 1об.



кома ВЛКСМ (1928–1930), первичных комсомольских организаций района (1920–1930).

Документы райкома ВЛКСМ за 1919–1928 гг. частично имеются в фонде Оренбургского губкома ВЛКСМ.

### **Третий райком ВЛКСМ (1919–1930)**

*Ф. 213, 54 ед. хр., 1921–1926 гг., оп. 1*

Образован не позднее октября 1919 г.<sup>1</sup> Самый ранний документ фонда — «Протокол общего собрания членов РКСМ 3 района г. Оренбурга» — датирован 11 января 1921 г. Секретарем райкома РКСМ значится М. Вакуленко<sup>2</sup>.

В фонде имеются документы Оренбургского губкома ВЛКСМ (1924–1926), первичных комсомольских организаций района (1921–1926).

Документы райкома ВЛКСМ за 1919–1927 гг. частично имеются в фонде Оренбургского губкома ВЛКСМ.

### **Дзержинский райком ВЛКСМ (1936–1960)**

*Ф. 2443, 330 ед. хр., 1936–1960 гг., оп. 1*

Образован как Ежовский райком ВЛКСМ г. Оренбурга. I конференция райкома ВЛКСМ состоялась 17–18 декабря 1936 г. Секретарем райкома ВЛКСМ избран П.Г. Шиянов. В январе 1939 г. Ежовский райком ВЛКСМ г. Оренбурга переименован в Дзержинский<sup>3</sup>.

В фонде имеются документы обкома ВЛКСМ (1957–1958), первичных комсомольских организаций района (1936, 1938–1951).

### **Железнодорожный райком ВЛКСМ (1943–1960)**

*Ф. 2444, 235 ед. хр., 1940–1960 гг., оп. 1*

Образован в конце 1943 г.<sup>4</sup> Возглавил работу Железнодорожного райкома ВЛКСМ М.Ф. Скирта<sup>5</sup>.

В фонде имеются документы первичных комсомольских организаций района (1948–1952).

### **Кагановичский райком ВЛКСМ (1936–1956)**

*Ф. 2437, 185 ед. хр., 1936–1956 гг., оп. 1*

---

<sup>1</sup> ОГАСПИ. Ф. 212. Оп. 1. Д. 2. Л. 1.

<sup>2</sup> ОГАСПИ. Ф. 213. Оп. 1. Д. 2. Л. 1, 1об., 5об.

<sup>3</sup> ОГАСПИ. Ф. 2443. Оп. 1. Д. 1. Л. 1, 10; Д. 3. Л. 1; Д. 17. Л. 1, 12

<sup>4</sup> ОГАСПИ. Ф. 1697. Оп. 1. Д. 806. Л. 27, 28.

<sup>5</sup> ОГАСПИ. Ф. 2444. Оп. 1. Д. 1. Л. 4.

Образован 29 июня 1936 г.<sup>1</sup> Секретарем райкома ВЛКСМ значится П. Епифанов<sup>2</sup>.

В фонде имеются документы первичных комсомольских организаций района (1946, 1948–1955).

### **Кировский райком ВЛКСМ (1936–1960)**

*Ф. 1822, 206 ед. хр., 1936–1959 гг., оп. 1*

Образован в 1936 г. I конференция Кировского райкома ВЛКСМ г. Оренбурга состоялась 7–8 февраля 1937 г. Секретарем райкома ВЛКСМ г. Оренбурга избран Г.А. Болотов<sup>3</sup>.

В фонде имеются документы первичных комсомольских организаций района (1943, 1947–1951).

Документы за 1960 г. на хранение в архив не поступали.

### **Дзержинский райком ВЛКСМ (1975–1991)**

*Ф. 7914, 428 ед. хр., 1975–1987 гг., оп. 1*

Образован 3 апреля 1975 г.<sup>4</sup> I конференция ВЛКСМ Дзержинского района г. Оренбурга состоялась 13 мая 1975 г. Первым секретарем райкома ВЛКСМ избран В.А. Абрамов<sup>5</sup>.

В фонде имеются документы первичных комсомольских организаций района (1976–1987).

Документы за 1988–1991 г. на хранение в архив не поступали.

### **Ленинский райком ВЛКСМ (1965–1991)**

*Ф. 7631, 799 ед. хр., 1965–1990 гг., оп. 1*

I конференция Ленинского райкома ВЛКСМ г. Оренбурга состоялась 9 сентября 1965 г. Первым секретарем райкома ВЛКСМ избран Г.В. Юнак<sup>6</sup>.

В фонде имеются документы первичных комсомольских организаций района (1966–1990).

Документы за 1991 г. на хранение в архив не поступали.

### **Промышленный райком ВЛКСМ (1965–1991)**

*Ф. 7550, 856 ед. хр., 1959, 1965–1990 гг., оп. 1*

---

<sup>1</sup> ОГАСПИ. Ф. 1697. Оп. 1. Д. 99. Л. 6.

<sup>2</sup> ОГАСПИ. Ф. 211. Оп. 1. Д. 7. Л. 1; Д. 53а. Л. 25.

<sup>3</sup> ОГАСПИ. Ф. 1822. Оп. 1. Д. 182. Л. 1, 6.

<sup>4</sup> ОГАСПИ. Ф. 1697. Оп. 18. Д. 11. Л. 36.

<sup>5</sup> ОГАСПИ. Ф. 7914. Оп. 1. Д. 2. Л. 1; Д. 4. Л. 2.

<sup>6</sup> ОГАСПИ. Ф. 7631. Оп. 1. Д. 1. Л. 1; Д. 3. Л. 1, 3.

I конференция ВЛКСМ Промышленного района г. Оренбурга состоялась 19 августа 1965 г. Первым секретарем райкома КПСС избран Е.И. Гражданкин<sup>1</sup>.

В фонде имеются документы первичных комсомольских организаций района (1959, 1965–1990).

Документы за 1991 г. на хранение в архив не поступали.

### **Центральный райком ВЛКСМ (1965–1991)**

*Ф. 7551, 887 ед. хр., 1962–1990 гг., оп. 1*

I конференция ВЛКСМ Центрального района г. Оренбурга состоялась 20 августа 1965 г. Первым секретарем райкома ВЛКСМ избран Г.С. Козловский<sup>2</sup>.

В фонде имеются документы первичных комсомольских организаций района (1962–1987).

Документы за 1991 г. на хранение в архив не поступали.

Протоколы районных комсомольских конференций, пленумов, заседаний бюро райкомов ВЛКСМ, комсомольских конференций, собраний, заседаний комитетов комсомола учреждений, организаций и предприятий, собраний комсомольского актива, бюро ячеек, бюро районных советов пионерских организаций, районного совета ветеранов революции, войн и труда, совета молодых учителей, заседаний политико-просветительских и организационных коллегий, слетов молодых стахановцев, конфликтных комиссий, комиссии шефства над Красным флотом, приемочной комиссии, экономической комиссии, военно-культурной комиссии, комиссии по ликвидации неграмотности (1929), комиссии по приему и исключению из ВЛКСМ.

Планы работы райкомов ВЛКСМ и отчеты об их выполнении. Планы мероприятий, справки, информации, докладные записки о ходе и итогах выполнения постановлений вышестоящих партийных и комсомольских органов, пленумов, бюро райкомов ВЛКСМ.

Отчеты, обзоры, докладные записки, сводки, справки, обращения, рапорты, содержащие сведения о работе комсомольско-молодежных коллективов, комсомольских отрядов «Дзержинец» (1978), о проведении Ленинского зачета (1975, 1985), об организации социалистического соревнования, распространения стахановского движения, о мероприятиях по идеологическому, военно-патриотическому, трудовому, правовому, физическому, эстетическому воспитанию молодежи; о культурно-массовой и спортивной работе.

---

<sup>1</sup> ОГАСПИ. Ф. 7550. Оп. 1. Д. 1. Л. 1, 35; Д. 4. Л. 1.

<sup>2</sup> ОГАСПИ. Ф. 7551. Оп. 1. Д. 1. Л. 1, 47; Д. 3. Л. 5.

Справки, информации о деятельности районных оперативных комсомольских отрядов, штабов «Комсомольского прожектора» (1983–1986), советов молодых специалистов, советов ветеранов комсомола, советов пионерских организаций, о работе молодежи на ударных комсомольских стройках области.

Докладные записки, информации о проведении смотров и конкурсов художественной самодеятельности, военно-спортивных игр «Зарница» и «Орленок», «Кожаный мяч», детских спортивных игр «Старты надежд».

Справки, информации об участии комсомольцев в охране общественного порядка, профилактике правонарушений среди несовершеннолетних, о работе оперативных комсомольских отрядов, дружинников.

Отчеты, справки, информации, рапорты о работе пионерских организаций, старших пионерских вожатых, трудовых объединений школьников.

Директивы обкома ВЛКСМ райкомам комсомола по вопросам внутрисоюзной, организационно-массовой, воспитательной и производственной работы.

Списки, квитанции по сбору средств на создание колонны «Средне-Волжский комсомолец» (1925).

Статистические отчеты райкомов о количественном составе и движении членов ВЛКСМ, пионерских организаций.

Журналы регистрации членов ВЛКСМ, снятых с комсомольского учета. Журналы регистрации членов ВЛКСМ, принятых на комсомольский учет. Книги регистрации членов ВЛКСМ, учета выдачи комсомольских билетов, кандидатских карточек, нагрудных значков ВЛКСМ. Акты аннулированных учетных карточек.

Анкеты и списки делегатов районных комсомольских конференций. Списки, характеристики, автобиографии комсомольцев, секретарей ячеек, членов бюро ячеек и райкомов. Заявления комсомольцев о направлении на освоение целинных и залежных земель.

Списки первичных комсомольских организаций.

Личные дела работников райкомов ВЛКСМ, секретарей райкомов комсомола, личные карточки комсомольцев, личные листки по учету кадров.

Финансовые отчеты, акты ревизионных комиссий о результатах проверки финансово-хозяйственной деятельности райкомов ВЛКСМ.

Распоряжения о приеме и увольнении технического персонала райкомов ВЛКСМ. Ведомости на выдачу заработной платы работникам райкомов ВЛКСМ.

Неврученные почетные грамоты, похвальные листы обкома ВЛКСМ (1957, 1958), Железнодорожного райкома ВЛКСМ г. Оренбурга (1956, 1957).

Фотоальбом «Празднование 60-летия ВЛКСМ Дзержинской районной комсомольской организации в ДК «Орбита» (1978).

г. Орска

*7 фондов, 1830 ед. хр., 1942–1988 гг., описи, алфавитные книги на лиц, проходящих по протоколам бюро райкомов ВЛКСМ*

В апреле 1942 г. в г. Орске образованы 3 райкома ВЛКСМ: Ворошиловский, Ленинский, Сталинский<sup>1</sup>.

В октябре 1957 г. Ворошиловский райком ВЛКСМ г. Орска переименован в Советский<sup>2</sup>.

15 марта 1960 г. райкомы ВЛКСМ г. Орска упразднены. Первичные комсомольские организации районов переданы Орскому горкому ВЛКСМ<sup>3</sup>.

Указом Президиума Верховного Совета РСФСР от 29 июня 1962 г.<sup>4</sup> в г. Орске образован Гайский район. В августе 1962 г. образован Гайский райком ВЛКСМ г. Орска. Ликвидирован в 1965 г.

29 апреля 1972 г. в г. Орске вновь образованы 3 райкома ВЛКСМ: Ленинский, Октябрьский, Советский<sup>5</sup>.

Районные комитеты ВЛКСМ осуществляли руководство первичными комсомольскими организациями, подчинялись Орскому горкому ВЛКСМ.

Прекратили свою деятельность в конце 1991 г. на основании решения XXII чрезвычайного съезда ВЛКСМ и в соответствии с постановлением внеочередной Оренбургской областной конференции ВЛКСМ от 30 ноября 1991 г.<sup>6</sup>

### **Ленинский райком ВЛКСМ (1942–1960)**

*Ф. 2102, 153 ед. хр., 1942–1960 гг., оп. 1; алфавитные книги на лиц, проходящих по протоколам бюро райкома ВЛКСМ (1954, 1956–1959)*

I конференция ВЛКСМ Ленинского района г. Орска состоялась 5 апреля 1942 г. Секретарем райкома ВЛКСМ избран С.В. Титовский<sup>7</sup>.

---

<sup>1</sup> ОГАСПИ. Ф. 1562. Оп. 1. Д. 60. Л. 1, 5, 6, 8.

<sup>2</sup> ОГАСПИ. Ф. 1561. Оп. 1. Д. 163. Л. 1, 8.

<sup>3</sup> ОГАСПИ. Ф. 1697. Оп. 10. Д. 196. Л. 26.

<sup>4</sup> ГАОО. Ф. Р-1014. Оп. 10. Д. 196. Л. 26.

<sup>5</sup> ОГАСПИ. Ф. 7727. Оп. 1. Д. 1. Л. 1, 88; Ф. 7720. Оп. 1. Д. 6. Л. 1, 85; Ф. 7745. Оп. 1. Д. 1. Л. 1, 74.

<sup>6</sup> ОГАСПИ. Ф. 1697. Оп. 31. Д. 37. Л. 23.

<sup>7</sup> ОГАСПИ. Ф. 2102. Оп. 1. Д. 1. Л. 1, 4, 11.

### **Советский райком ВЛКСМ (1942–1960)**

*Ф. 1561, 230 ед. хр., 1942–1960 гг., оп. 1; алфавитные книги на лиц, проходящих по протоколам бюро райкома ВЛКСМ (1953–1955, 1958–1959)*

I конференция ВЛКСМ Ворошиловского района г. Орска состоялась 3 апреля 1942 г. Секретарем райкома ВЛКСМ избрана О.П. Чижова<sup>1</sup>.

В октябре 1957 г. Ворошиловский райком ВЛКСМ г. Орска переименован в Советский<sup>2</sup>.

В фонде имеются документы первичных комсомольских организаций района (1942, 1944, 1946–1947, 1949–1951).

### **Сталинский райком ВЛКСМ (1942–1960)**

*Ф. 1559, 341 ед. хр., 1941–1960 гг., оп. 1; алфавитные книги на лиц, проходящих по протоколам бюро райкома ВЛКСМ (1953–1958)*

I конференция ВЛКСМ Сталинского района г. Орска состоялась 7 апреля 1942 г. Секретарем избрана А.С. Гордеева<sup>3</sup>.

В фонде имеются документы первичных комсомольских организаций района (1941–1953).

### **Гайский райком ВЛКСМ (1962–1964)**

*Ф. 7268, 25 ед. хр., 1962–1964 гг., оп. 1; алфавитные книги на лиц, проходящих по протоколам бюро райкома ВЛКСМ (1962–1964)*

Образован в августе 1962 г. Первым секретарем значится Ю.С. Овсянников<sup>4</sup>.

Документы Гайского райкома ВЛКСМ за 1962, 1965–1979 гг. имеются в фонде Гайского горкома ВЛКСМ.

В фонде имеются документы первичных комсомольских организаций района (1950–1953).

### **Ленинский райком ВЛКСМ (1972–1991)**

*Ф. 7727, 326 ед. хр., 1969–1988 гг., оп. 1*

I конференция ВЛКСМ Ленинского райкома ВЛКСМ г. Орска состоялась 29 апреля 1972 г. Первым секретарем райкома ВЛКСМ избран А.Н. Прилепко<sup>5</sup>.

<sup>1</sup> ОГАСПИ. Ф. 1561. Оп. 1. Д. 1. Л. 1, 3, 4.

<sup>2</sup> ОГАСПИ. Ф. 1561. Оп. 1. Д. 163. Л. 1, 8.

<sup>3</sup> ОГАСПИ. Ф. 1559. Оп. 1. Д. 7. Л. 3, 4; Д. 10. Л. 1.

<sup>4</sup> ОГАСПИ. Ф. 7268. Оп. 1. Д. 2. Л. 2.

<sup>5</sup> ОГАСПИ. Ф. 7727. Оп. 1. Д. 1. Л. 1, 2, 4, 88; Д. 2. Л. 1.

В фонде имеются документы первичных комсомольских организаций района (1969–1988).

Документы за 1989–1991 г. на хранение в архив не поступали.

### **Октябрьский райком ВЛКСМ (1972–1991)**

*Ф. 7720, 418 ед. хр., 1971–1989 гг., оп. 1*

I конференция ВЛКСМ Октябрьского района ВЛКСМ состоялась 29 апреля 1972 г. Первым секретарем райкома ВЛКСМ избран В.В. Торопов<sup>1</sup>.

В фонде имеются документы первичных комсомольских организаций района (1973–1988).

Документы за 1990–1991 г. на хранение в архив не поступали.

### **Советский райком ВЛКСМ (1972–1991)**

*Ф. 7745, 337 ед. хр., 1972–1988 гг., оп. 1*

I конференция ВЛКСМ Советского района г. Орска состоялась 29 апреля 1972 г. Первым секретарем райкома ВЛКСМ избран В.М. Лисичкин<sup>2</sup>.

В фонде имеются документы первичных комсомольских организаций района (1972–1988).

Документы за 1989–1991 г. на хранение в архив не поступали.

Протоколы, стенограммы районных комсомольских конференций, пленумов, заседаний бюро райкомов ВЛКСМ, собраний, заседаний комитетов комсомола учреждений, организаций и предприятий, собраний комсомольского актива, бюро ячеек ВЛКСМ, штаба революционных, боевых и трудовых традиций, штаба по проведению Ленинского зачета (1979–1983), бюро районных советов пионерских организаций, районных советов ветеранов комсомола, советов пионерских организаций; протоколы слетов молодых стахановцев, совета молодых специалистов.

Планы работы райкомов ВЛКСМ и отчеты об их выполнении. Планы мероприятий, справки, информации, докладные записки о ходе и итогах выполнения постановлений вышестоящих партийных и комсомольских органов, пленумов, бюро райкомов ВЛКСМ.

Отчеты и доклады о работе комсомольских организаций. Справки, информации об организации мероприятий по правовому, военно-патриотическому, атеистическому воспитанию, физическому развитию молодежи, по профилактике правонарушений среди подростков, об

---

<sup>1</sup> ОГАСПИ. Ф. 7720. Оп. 1. Д. 6. Л. 1, 85; Д. 7. Л. 2, 4.

<sup>2</sup> ОГАСПИ. Ф. 7745. Оп. 1. Д. 1. Л. 1, 74; Д. 2. Л. 1, 3.

организации летнего отдыха учащихся, о работе районной пионерской организации. Справки о работе штабов «Комсомольского прожектора» (1980, 1982, 1983, 1985), военно-спортивных штабов «Зарница», «Орленок», походов по местам революционной, боевой и трудовой славы.

Докладные о работе промышленных предприятий и ходе социалистического соревнования, о работе комсомольско-молодежных бригад, организации помощи детям фронтовиков (1943), о благоустройстве города (1944).

Директивы Оренбургского обкома ВЛКСМ, постановления Орского горкома ВЛКСМ.

Статистические отчеты о численном составе комсомольских организаций.

Акты ревизионных комиссий о результатах проверки финансово-хозяйственной деятельности райкомов ВЛКСМ, финансовые отчеты.

Журналы регистрации членов ВЛКСМ, снятых с комсомольского учета. Журналы регистрации членов ВЛКСМ, принятых на комсомольский учет. Книги учета выдачи комсомольских билетов, кандидатских карточек, нагрудных значков ВЛКСМ. Акты аннулированных учетных карточек и комсомольских билетов.

Анкеты и списки делегатов районных конференций. Личные дела номенклатурных работников.

Распоряжения о приеме и увольнении технического персонала. Ведомости на выдачу заработной платы работникам райкомов ВЛКСМ.

## СЕЛЬСКИХ РАЙОНОВ

*52 фонда, 28 039 ед. хр., 1919–1991 гг., описи, перечни вопросов, рассмотренных на заседаниях бюро райкомов ВЛКСМ; алфавитные книги на лиц, проходящих по протоколам бюро райкомов ВЛКСМ*

Сельские районные комитеты комсомола создавались, реорганизовывались, ликвидировались в связи с изменениями в административно-территориальном делении Оренбуржья и по аналогии с комитетами партии.

На основании постановления II Оренбургского губернского съезда Советов рабочих, крестьянских, казачьих и красноармейских депутатов от 25 марта 1920 г. уездное деление Оренбургской губернии было упразднено, губерния была разделена на 8 районов: Исаево-Дедовский, Илецкий, Краснохолмский, Оренбургский, Орский, Петровский, Покровский, Шарлыкский<sup>1</sup>. С этого же периода начали свою работу районные комитеты ВЛКСМ указанных районов.

---

<sup>1</sup> Государственный архив Оренбургской области. Путеводитель. М., 1966. Л. 111.



На основании постановления КирЦИК от 9 сентября 1922 г. в Оренбургской губернии ликвидированы районы<sup>1</sup>. Исаево-Дедовский, Илецкий, Краснохолмский, Оренбургский, Орский, Петровский, Покровский, Шарлыкский райкомы ВЛКСМ прекратили свою работу.

На основании постановления Президиума ВЦИК РСФСР от 27 мая 1927 г. утверждено районное деление Оренбургской губернии<sup>2</sup>. В соответствии с этим постановлением образовано 16 районов: Буртинский, Домбаровский, Ивановский, Илекский, Каширинский, Кваркенский, Краснохолмский, Ново-Покровский, Оренбургский, Орский, Петровский, Покровский, Софиевский, Соль-Илецкий, Троицкий, Шарлыкский и соответствующие райкомы ВЛКСМ.

С октября 1929 г. в округах Средне-Волжского края насчитывалось 34 райкома ВЛКСМ: 12 райкомов ВЛКСМ Бугурусланского округа, 7 райкомов ВЛКСМ Бузулукского округа, 15 райкомов ВЛКСМ Оренбургского округа.

На 1 января 1935 г. в Оренбургской области насчитывалось 52 райкома ВЛКСМ<sup>3</sup>.

До мая 1928 г. райкомы ВЛКСМ подчинялись Оренбургскому губкому ВЛКСМ, с мая 1928 г. — Бугурусланскому, Бузулукскому и Оренбургскому окружным комитетам ВЛКСМ, с августа 1930 г. — Средне-Волжскому краевому комитету ВЛКСМ, с декабря 1934 г. — Оренбургскому областному комитету ВЛКСМ.

Часть сельских райкомов ВЛКСМ была ликвидирована с 1929 по 1965 гг. в связи с изменениями административно-территориального деления Оренбургской области.

В 1932 г. ликвидирован Немецкий подрайонный комитет ВЛКСМ.

В сентябре 1938 г. ликвидирован Кичкасский райком ВЛКСМ.

В декабре 1938 г. Оренбургский райком ВЛКСМ переименован в Чкаловский.

В январе 1957 г. упразднен Секретарский райком ВЛКСМ, Сок-Кармалинский райком ВЛКСМ переименован в Северный.

В декабре 1957 г. Чкаловский райком ВЛКСМ переименован в Оренбургский.

В марте 1958 г. Мордово-Боклинский райком ВЛКСМ переименован в Аксаковский.

В апреле 1959 г. в связи с упразднением районов были упразднены райкомы ВЛКСМ: Аксаковский, Андреевский, Буранный, Гавриловский, Державинский, Екатериновский, Ивановский, Красно-Партизанский, Ново-Покровский, Павловский, Покровский, Свердловский. Функции Бугурусланского и Бузулукского райкомов ВЛКСМ пе-

<sup>1</sup> Собрание узаконений КирЦИКа. Оренбург, 1922. № 16. С. 144.

<sup>2</sup> ГАОО. Ф. Р-1. Оп. 1. Д. 961а. Л. 161об.

<sup>3</sup> ОГАСПИ. Ф. 1697. Оп. 1. Д. 27. Л. 66.

реданы соответственно Бугурусланскому и Бузулукскому горкомам ВЛКСМ<sup>1</sup>.

В июле 1959 г. упразднен Зиянчуринский райком ВЛКСМ. Комсомольские организации переданы Кувандыкскому райкому ВЛКСМ.

В апреле 1960 г. упразднен Кувандыкский райком ВЛКСМ, его функции переданы Медногорскому горкому ВЛКСМ<sup>2</sup>.

В мае 1962 г. Тепловский райком ВЛКСМ переименован в Первомайский в связи с переименованием района в соответствии с указом Президиума Верховного Совета РСФСР от 21 мая 1962 г.<sup>3</sup> Люксембургский райком ВЛКСМ переименован в Красногвардейский.

В декабре 1962 г. в Оренбургской области образованы две самостоятельные комсомольские организации и два обкома ВЛКСМ: по руководству промышленным производством и по руководству сельскохозяйственным производством. В связи с этим 16 райкомов ВЛКСМ (Абдулинский, Адамовский, Бугурусланский, Бузулукский, Илекский, Кваркенский, Кувандыкский, Новосергиевский, Октябрьский, Оренбургский, Орский, Первомайский, Саракташский, Соль-Илецкий, Сорочинский, Шарлыкский) были преобразованы в комитеты ВЛКСМ производственных колхозно-совхозных, совхозно-колхозных и совхозных управлений.

Часть сельских райкомов ВЛКСМ была восстановлена в 1965 г. в связи с восстановлением районов, согласно указу Верховного Совета РСФСР от 11 января 1965 г. Вновь образованы Акбулакский, Александровский, Асекеевский, Беляевский, Домбаровский, Курманаевский, Переволоцкий, Пономаревский, Сакмарский, Светлинский, Северный, Ташлинский, Тоцкий, Тюльганский райкомы ВЛКСМ. 16 сельских производственных комитетов ВЛКСМ (Абдулинский, Адамовский, Бугурусланский, Бузулукский, Илекский, Кваркенский, Кувандыкский, Новосергиевский, Октябрьский, Оренбургский, Орский, Первомайский, Саракташский, Соль-Илецкий, Сорочинский, Шарлыкский) преобразованы в райкомы ВЛКСМ.

Райкомы осуществляли руководство первичными комсомольскими организациями и комитетами комсомола, молодежным и пионерским движением на территориях районов.

В структуру аппарата райкомов ВЛКСМ в разные годы входили отделы: общий, оргинструкторский (отдел кадров и инструкторской работы), учета и информации (сектор учета и финансов), агитации и пропаганды (1935 г.) (с 1981 г. — пропаганды и культурно-массовой работы), пионерский (с 1935 г.), школьный (с 1976 г. — отдел школьной, учащейся молодежи и пионеров), военно-физкультурный (1939–1945 гг.), ком-

<sup>1</sup> ОГАСПИ. Ф. 1697. Оп. 10. Д. 16. Л. 13.

<sup>2</sup> ОГАСПИ. Ф. 1697. Оп. 10. Д. 276. Л. 63, 64.

<sup>3</sup> ГАОО. Ф. Р-1014. Оп. 6. Д. 502. Л. 79.

сомольских организаций (с 1979 г.), крестьянской молодежи, рабочей молодежи.

Оренбургский обком ВЛКСМ прекратил свою деятельность после чрезвычайного XXII съезда ВЛКСМ (сентябрь 1991 г.), принявшего решение о самороспуске ВЛКСМ<sup>1</sup>, в соответствии с постановлением внеочередной Оренбургской областной комсомольской конференции от 30 ноября 1991 г.<sup>2</sup>

Райкомы ВЛКСМ также прекратили свою деятельность.

Несовпадение хронологических рамок существования райкомов ВЛКСМ с крайними датами имеющихся в фондах документов объясняется наличием в некоторых из них документов первичных комсомольских организаций районов за более ранние и более поздние годы.

Частично документы райкомов ВЛКСМ имеются в фондах окружкомов и укомов ВЛКСМ.

### **Абдулинский райком ВЛКСМ ([1919]–1963, 1965–1991)**

*Ф. 2573, 1161 ед. хр., 1933–1962, 1964–1991 гг., оп. 1, 2; алфавитные книги на лиц, проходящих по протоколам бюро райкома ВЛКСМ (1953–1955, 1958–1962)*

Создан, предположительно, в 1919 г.<sup>3</sup> II конференция ВЛКСМ Абдулинского района состоялась 22 декабря 1928 г.<sup>4</sup> Секретарем райкома ВЛКСМ избран Н. Кулаков<sup>5</sup>.

Преобразован в Абдулинский сельский производственный комитет ВЛКСМ в связи с разделением руководства области на промышленное и сельское производство в феврале 1963 г.

Вновь преобразован в Абдулинский райком ВЛКСМ в январе 1965 г. Документы за 1930–1932, 1963 гг. на хранение в архив не поступали.

Документы Абдулинского райкома ВЛКСМ за 1928–1929 гг. частично имеются в фонде Бугурусланского окружкома ВЛКСМ.

В фонде имеются документы Средне-Волжского краевого комитета ВЛКСМ (1933), первичных комсомольских организаций района (1938–1954, 1965–1988).

### **Адамовский райком ВЛКСМ (1921–1963, 1965–1991)**

*Ф. 2737, 740 ед. хр., 1919–1963, 1965–1991 гг., оп. 1, 2; алфавитные книги на лиц, проходящих по протоколам бюро райкома ВЛКСМ (1953–1954, 1956–1962)*

<sup>1</sup> Документы и материалы XXII съезда ВЛКСМ. М., 1991.

<sup>2</sup> ОГАСПИ. Ф. 1697. Оп. 31. Д. 37. Л. 23.

<sup>3</sup> ОГАСПИ. Ф. 1174. Оп. 1а. Д. 4. Л. 4.

<sup>4</sup> ОГАСПИ. Ф. 7367. Оп. 1. Д. 39. Л. 34.

<sup>5</sup> ОГАСПИ. Ф. 7367. Оп. 1. Д. 3. Л. 36.

Создан в связи с образованием района в июле 1920 г. Предшественником являлся Адамовский райком РКСМ Кустанайского уезда Тургайской области.

I конференция РКСМ Адамовского района состоялась 10 марта 1921 г.<sup>1</sup>

Преобразован в Адамовский сельский производственный комитет ВЛКСМ в связи с разделением руководства области на промышленное и сельское производство в феврале 1963 г.

Вновь преобразован в Адамовский райком ВЛКСМ в январе 1965 г.

В фонде имеются документы Кустанайского укома РКСМ (1921), первичных комсомольских организаций района (1919–1922, 1947, 1949–1952, 1954–1957, 1966, 1968, 1970–1988).

### **Акбулакский райком ВЛКСМ ([1929]–1963, 1965–1991)**

*Ф. 1790, 731 ед. хр., 1935–1963, 1965–1991 гг., оп. 1, 2; алфавитные книги на лиц, проходящих по протоколам бюро райкома ВЛКСМ (1957–1962)*

Создан, предположительно, в связи с образованием района в октябре 1929 г.

Документы за 1929–1934 гг. на хранение в архив не поступали.

В фонде имеются документы первичных комсомольских организаций района (1945, 1947–1959, 1961, 1967–1987).

### **Аксаковский райком ВЛКСМ (1935–1959)**

*Ф. 2613, 158 ед. хр., 1935–1959 гг., оп. 1; алфавитные книги на лиц, проходящих по протоколам бюро райкома ВЛКСМ (1953–1958)*

Создан как Мордово-Боклинский райком ВЛКСМ в связи с образованием района в 1935 г.<sup>2</sup>

I конференция ВЛКСМ Мордово-Боклинского района<sup>3</sup> состоялась 5 февраля 1936 г. Секретарем райкома ВЛКСМ избран Я.И. Солдаткин<sup>4</sup>.

Переименован в Аксаковский райком ВЛКСМ в связи с переименованием района в 1958 г.<sup>5</sup>

В фонде имеются документы первичных комсомольских организаций района (1949–1957).

---

<sup>1</sup> ОГАСПИ. Ф. 2737. Оп. 1. Д. 14. Л. 2.

<sup>2</sup> Собрание узаконений и распоряжений рабочего и крестьянского правительства РСФСР. М.: Советское законодательство, 1935. С. 35; Оренбургская коммуна. 1935. 15 февраля. № 47.

<sup>3</sup> ОГАСПИ. Ф. 2613. Оп. 1. Д. 1. Л. 1.

<sup>4</sup> ОГАСПИ. Ф. 2613. Оп. 1. Д. 138. Л. 3, 29.

<sup>5</sup> ГАОО. Ф. Р-1014. Оп. 6. Д. 469. Л. 65.

**Александровский райком ВЛКСМ (1935–1963, 1965–1991)**

*Ф. 478, 787 ед. хр., 1934–1963, 1965–1991 гг., оп. 1, 2; алфавитные книги на лиц, проходящих по протоколам бюро райкома ВЛКСМ (1953–1962)*

Создан в связи с образованием района в 1935 г.<sup>1</sup> Секретарем райкома ВЛКСМ значится Л.Е. Клоков<sup>2</sup>. II конференция ВЛКСМ Александровского района состоялась 28–29 января 1936 г.<sup>3</sup> Секретарем райкома ВЛКСМ избран А.П. Лысенко<sup>4</sup>.

В фонде имеются документы первичных комсомольских организаций района (1934, 1939, 1944–1953, 1956, 1970–1971, 1973–1989).

**Андреевский райком ВЛКСМ (1928–1959)**

*Ф. 3913, 191 ед. хр., 1929–1959 гг., оп. 1; алфавитные книги на лиц, проходящих по протоколам бюро райкома ВЛКСМ (1953–1958)*

Создан в 1928 г. Секретарем райкома ВЛКСМ значится Н. Муллин<sup>5</sup>. II конференция ВЛКСМ Андреевского района состоялась 28 декабря 1928 г.

Документы за 1928–1930 гг. частично имеются в фонде Бузулукского окружкома ВЛКСМ.

В фонде имеются документы первичных комсомольских организаций района (1948–1958).

**Асекеевский райком ВЛКСМ (1928–1963, 1965–1991)**

*Ф. 2372, 679 ед. хр., 1935–1988 гг., оп. 1, 2; алфавитные книги на лиц, проходящих по протоколам бюро райкома ВЛКСМ (1956–1962)*

Создан в 1928 г. Секретарем Асекеевского райкома ВЛКСМ значится В. Куретдинов. Комсомольская организация Асекеевского района на 21 января 1929 г. насчитывала 293 члена ВЛКСМ<sup>6</sup>.

Документы за 1928–1934, 1989–1991 гг. на хранение в архив не поступали.

Документы Асекеевского райкома ВЛКСМ за 1928–1929 гг. частично имеются в фонде Бугурусланского окружкома ВЛКСМ.

В фонде имеются документы первичных комсомольских организаций района (1946–1961, 1971–1988).

---

<sup>1</sup> Собрание узаконений и распоряжений рабочего и крестьянского правительства РСФСР. М.: Советское законодательство, 1935. С. 35; Оренбургская коммуна. 1935. 15 февраля. № 47.

<sup>2</sup> ОГАСПИ. Ф. 1697. Оп. 1. Д. 91. Л. 4.

<sup>3</sup> ОГАСПИ. Ф. 478. Оп. 1. Д. 508. Л. 1, 15.

<sup>4</sup> ОГАСПИ. Ф. 1697. Оп. 1. Д. 99. Л. 1; Ф. 478. Оп. 1. Д. 508. Л. 14.

<sup>5</sup> ОГАСПИ. Ф. 4017. Оп. 1. Д. 2. Л. 49об. – 50; Д. 10. Л. 101.

<sup>6</sup> ОГАСПИ. Ф. 7367. Оп. 1. Д. 3. Л. 36; Д. 40. Л. 25.

### **Белозерский райком ВЛКСМ (1935–1962)**

*Ф. 2317, 400 ед. хр., 1935–1962 гг., оп. 1; алфавитные книги на лиц, проходящих по протоколам бюро райкома ВЛКСМ (1953–1962)*

Создан в 1935 г. в связи с образованием района. Секретарем райкома ВЛКСМ значится А.Д. Голдобин<sup>1</sup>. II конференция ВЛКСМ Белозерского района состоялась 9 февраля 1936 г.<sup>2</sup>

В фонде имеются документы первичных комсомольских организаций района (1949–1961).

### **Беляевский райком ВЛКСМ (1927–1963, 1965–1991)**

*Ф. 2318, 574 ед. хр., 1931–1963, 1965–1988 гг., оп. 1, 2; перечень вопросов, рассмотренных на заседаниях бюро райкома ВЛКСМ (1981, 1984); алфавитные книги на лиц, проходящих по протоколам бюро райкома ВЛКСМ (1953–1962)*

Создан как Буртинский райком ВЛКСМ в 1927 г. в связи с образованием района. Оргбюро Буртинского райкома ВЛКСМ начало работу 3 сентября 1927 г.<sup>3</sup>

I конференция Буртинского райкома ВЛКСМ состоялась 30–31 октября 1927 г. Ответственным секретарем райкома ВЛКСМ избран М. Дутов. Ликвидирован в 1963 г.

Вновь создан в 1965 г. как Беляевский райком ВЛКСМ.

Документы райкома ВЛКСМ за 1927 г. частично имеются в фонде Оренбургского губкома ВЛКСМ, за 1928–1930 гг. — в фонде Оренбургского окружкома ВЛКСМ.

Документы райкома ВЛКСМ за 1989–1991 гг. на хранение в архив не поступали.

В фонде имеются документы первичных комсомольских организаций района (1940–1948, 1950–1952, 1965, 1969–1988).

### **Бугурусланский райком ВЛКСМ (1928–1959)**

*Ф. 2312, 377 ед. хр., 1931–1959 гг., оп. 1; алфавитные книги на лиц, проходящих по протоколам бюро райкома ВЛКСМ (1953–1958)*

Создан не позднее 25 июня 1928 г. Секретарем райкома ВЛКСМ значится В. Петровский<sup>4</sup>.

Бугурусланская районная организация насчитывала 39 деревенских ячеек ВЛКСМ и 1 производственную ячейку ВЛКСМ, общее количество членов ВЛКСМ — 587 и кандидатов в члены ВЛКСМ — 5.

<sup>1</sup> ОГАСПИ. Ф. 1697. Оп. 1. Д. 99. Л. 1; Ф. 2317. Оп. 1. Д. 369. Л. 13.

<sup>2</sup> ОГАСПИ. Ф. 2317. Оп. 1. Д. 371. Л. 1, 5.

<sup>3</sup> ОГАСПИ. Ф. 208. Оп. 1. Д. 824. Л. 1.

<sup>4</sup> ОГАСПИ. Ф. 7367. Оп. 1. Д. 3. Л. 36; Д. 42. Л. 1.

Ликвидирован в апреле 1959 г. в связи с упразднением района. Функции Бугурусланского райкома ВЛКСМ переданы Бугурусланскому горкому ВЛКСМ.

Документы за 1930 г. на хранение в архив не поступали.

Документы Бугурусланского райкома ВЛКСМ за 1928–1930 гг. частично имеются в фонде Бугурусланского окружкома ВЛКСМ.

В фонде имеются документы первичных комсомольских организаций района (1937–1959).

### **Бузулукский райком ВЛКСМ (1928–1959)**

*Ф. 1107, 178 ед. хр., 1929–1965 гг., оп. 1; алфавитные книги на лиц, проходящих по протоколам бюро райкома ВЛКСМ (1953–1955, 1957–1958)*

Создан в 1928 г. С августа 1928 г. райком ВЛКСМ возглавил В.П. Панкратов<sup>1</sup>. II конференция ВЛКСМ Бузулукского района состоялась 31 декабря 1928 г.<sup>2</sup> Ликвидирован в апреле 1959 г. в связи с упразднением района<sup>3</sup>.

Документы за 1928–1930 гг. частично имеются в фонде Бузулукского окружкома ВЛКСМ.

В фонде имеются документы первичных комсомольских организаций района (1947–1952).

### **Буранный райком ВЛКСМ (1935–1959)**

*Ф. 1327, 189 ед. хр., 1935–1959 гг., оп. 1; алфавитные книги на лиц, проходящих по протоколам бюро райкома ВЛКСМ (1953–1957)*

Создан в 1935 г. в связи с образованием района. I конференция ВЛКСМ Буранного района состоялась 15 марта 1935 г. Секретарем райкома ВЛКСМ избран В.К. Пименов<sup>4</sup>.

Ликвидирован в апреле 1959 г. в связи с упразднением района<sup>5</sup>.

В фонде имеются документы первичных комсомольских организаций района (1947–1953).

### **Гавриловский райком ВЛКСМ (1937–1959)**

*Ф. 1777, 285 ед. хр., 1935–1959 гг., оп. 1; алфавитные книги на лиц, проходящих по протоколам бюро райкома ВЛКСМ (1953–1957)*

---

<sup>1</sup> ОГАСПИ. Ф. 1107. Оп. 1. Д. 170. Л. 14; Д. 173. Л. 38; Ф. 4017. Оп. 1. Д. 2. Л. 49об.–50.

<sup>2</sup> ОГАСПИ. Ф. 4017. Оп. 1. Д. 10. Л. 24.

<sup>3</sup> ОГАСПИ. Ф. 1697. Оп. 10. Д. 276. Л. 47.

<sup>4</sup> ОГАСПИ. Ф. 1697. Оп. 1. Д. 91. Л. 10; Ф. 1327. Оп. 1. Д. 167. Л. 2.

<sup>5</sup> ОГАСПИ. Ф. 1697. Оп. 10. Д. 276. Л. 46.

I конференция ВЛКСМ Гавриловского района состоялась 30 августа 1937 г. Секретарем райкома ВЛКСМ избран И.К. Гнездило<sup>1</sup>.

Ликвидирован в апреле 1959 г. в связи с упразднением района<sup>2</sup>.

В фонде имеются документы первичных комсомольских организаций района (1936, 1940–1952).

### **Грачевский райком ВЛКСМ (1928–1963, 1965–1991)**

*Ф. 3865, 745 ед. хр., 1929–1963, 1965–1988 гг., оп. 1, 2; алфавитные книги на лиц, проходящих по протоколам бюро райкома ВЛКСМ (1953–1962)*

Создан в 1928 г. Секретарем райкома ВЛКСМ значится М. Вавилова<sup>3</sup>. II конференция ВЛКСМ Грачевского района состоялась 23 декабря 1928 г.<sup>4</sup> Возглавил работу райкома ВЛКСМ А.В. Шевченко<sup>5</sup>.

Документы за 1989–1991 гг. на хранение в архив не поступали.

Документы за 1928–1930 гг. частично имеются в фонде Бузулукского окружкома ВЛКСМ.

В фонде имеются документы первичных комсомольских организаций района (1932–1934, 1938–1940, 1947–1962, 1969–1988).

### **Державинский райком ВЛКСМ (1935–1959)**

*Ф. 2191, 182 ед. хр., 1935–1959 гг., оп. 1; алфавитные книги на лиц, проходящих по протоколам бюро райкома ВЛКСМ (1953–1957)*

Создан в 1935 г. в связи с образованием района. Секретарем Державинского райкома ВЛКСМ значится А.Г. Поляков. II конференция ВЛКСМ Державинского района состоялась 29 января 1936 г.<sup>6</sup>

В фонде имеются документы первичных комсомольских организаций района (1936, 1946, 1948–1952).

### **Домбаровский райком ВЛКСМ (1927–1930, 1935–1963, 1965–1991)**

*Ф. 1933, 823 ед. хр., 1928–1929, 1935–1963, 1965–1992 гг., оп. 1, 2, 3; алфавитные книги на лиц, проходящих по протоколам бюро райкома ВЛКСМ (1953–1960, 1962)*

Оргбюро Домбаровского райкома ВЛКСМ начало свою работу с августа 1927 г.<sup>7</sup> I конференция ВЛКСМ Домбаровского района со-

---

<sup>1</sup> ОГАСПИ. Ф. 1777. Оп. 10. Д. 258. Л. 7, 46.

<sup>2</sup> ОГАСПИ. Ф. 1697. Оп. 10. Д. 276. Л. 43.

<sup>3</sup> ОГАСПИ. Ф. 4017. Оп. 1. Д. 2. Л. 50 об. – 51.

<sup>4</sup> ОГАСПИ. Ф. 4017. Оп. 1. Д. 10. Л. 77.

<sup>5</sup> ОГАСПИ. Ф. 3865. Оп. 1. Д. 503. Л. 10; Ф. 4017. Оп. 1. Д. 10. Л. 77.

<sup>6</sup> ОГАСПИ. Ф. 2191. Оп. 1. Д. 154. Л. 1; Д. 155. Л. 1.

<sup>7</sup> ГАОО. Ф. Р-1. Оп. 1. Д. 961а. Л. 161об.; ОГАСПИ. Ф. 208. Оп. 1. Д. 821. Л. 12.



стоялась 11 октября 1927 г. Секретарем райкома ВЛКСМ избран Мустафин<sup>1</sup>.

Ликвидирован в августе 1930 г. в связи с упразднением района<sup>2</sup>.

Вновь создан в 1935 г. в связи с образованием района. Секретарем райкома ВЛКСМ значится Петров<sup>3</sup>. Общее перевыборное комсомольское собрание Домбаровского района состоялось 4 февраля 1936 г. Секретарем райкома ВЛКСМ избран И.И. Киров<sup>4</sup>.

Документы райкома ВЛКСМ за 1927 г. частично имеются в фонде Оренбургского губкома ВЛКСМ, за 1928–1930 гг. в фонде Оренбургского окружкома ВЛКСМ.

В фонде имеются документы первичных комсомольских организаций района (1936, 1938, 1948–1956, 1958–1963, 1968–1987).

### **Екатериновский райком ВЛКСМ (1935–1959)**

*Ф. 4865, 140 ед. хр., 1935–1959 гг., оп. 1; алфавитные книги на лиц, проходящих по протоколам бюро райкома ВЛКСМ (1953–1956)*

Создан в 1935 г. в связи с образованием района. I конференция ВЛКСМ Екатериновского района состоялась 19 марта 1935 г. Секретарем райкома ВЛКСМ избран М.М. Постников<sup>5</sup>.

В фонде имеются документы первичных комсомольских организаций района (1937–1942, 1946–1952, 1956).

### **Зиянчуринский райком ВЛКСМ (1935–1959)**

*Ф. 1815, 174 ед. хр., 1935–1959 гг., оп. 1*

Создан в 1935 г. в связи с образованием района. I конференция ВЛКСМ Зиянчуринского района состоялась 20 марта 1935 г. Секретарем райкома ВЛКСМ избран А.В. Борисов<sup>6</sup>.

В фонде имеются документы первичных комсомольских организаций района (1938, 1940–1953).

### **Ивановский райком ВЛКСМ (1927–1930, 1935–1959)**

*Ф. 3795, 157 ед. хр., 1929–1930, 1935–1960 гг., оп. 1; алфавитные книги на лиц, проходящих по протоколам бюро райкома ВЛКСМ (1954–1959)*

<sup>1</sup> ОГАСПИ. Ф. 208. Оп. 1. Д. 821. Л. 1, 10, 11.

<sup>2</sup> ГАОО. Ф. Р-2. Оп. 1. Д. 27. Л. 294.

<sup>3</sup> ОГАСПИ. Ф. 1933. Оп. 1. Д. 441. Л. 10.

<sup>4</sup> ОГАСПИ. Ф. 1933. Оп. 1. Д. 443. Л. 1, 8, 9, 10.

<sup>5</sup> ОГАСПИ. Ф. 1697. Оп. 1. Д. 91. Л. 16; Ф. 4865. Оп. 1. Д. 118. Л. 1, 11.

<sup>6</sup> ОГАСПИ. Ф. 1697. Оп. 1. Д. 88. Л. 20; Ф. 1815. Оп. 1. Д. 147. Л. 1, 8.

Создан в 1927 г. в связи с образованием района. Ответственным секретарем райкома ВЛКСМ с декабря 1927 г. значится М. Филатов. II конференция ВЛКСМ Ивановского района состоялась 17 июня 1928 г. Ответственным секретарем райкома ВЛКСМ избран М. Филатов<sup>1</sup>.

Ликвидирован в августе 1930 г. в связи с упразднением района<sup>2</sup>.

Вновь создан в 1935 г. в связи с образованием района. I конференция ВЛКСМ Ивановского района состоялась 17 августа 1937 г. Секретарем райкома ВЛКСМ избран Ф.В. Сапрыкин<sup>3</sup>.

Ликвидирован в апреле 1959 г. в связи с упразднением района<sup>4</sup>. Первичные комсомольские организации района переданы в Люксембургский райком ВЛКСМ.

Документы райкома ВЛКСМ за 1927–1930 гг. частично имеются в фонде Оренбургского окружкома ВЛКСМ.

В фонде имеются документы первичных комсомольских организаций района (1938–1939, 1948–1955).

### **Илекский райком ВЛКСМ (1927–1963, 1965–1991)**

*Ф. 2199, 822 ед. хр., 1933–1963, 1965–1988 гг., оп. 1, 2; алфавитные книги на лиц, проходящих по протоколам бюро райкома ВЛКСМ (1953–1962)*

Создан в 1927 г. в связи с образованием района. Оргбюро Илекского райкома ВЛКСМ начало свою работу с августа 1927 г.<sup>5</sup>

I конференция ВЛКСМ Илекского района состоялась 30 октября 1927 г. Ответственным секретарем райкома ВЛКСМ избран В. Владимирский<sup>6</sup>.

Преобразован в Илекский сельский производственный комитет ВЛКСМ в связи с разделением руководства области на промышленное и сельское производство в феврале 1963 г.

Вновь преобразован в Илекский райком ВЛКСМ в январе 1965 г.

Документы райкома ВЛКСМ за 1927 г. частично имеются в фонде Оренбургского губкома ВЛКСМ, за 1927–1930 гг. — в фонде Оренбургского окружкома ВЛКСМ.

Документы за 1931–1932, 1989–1991 гг. на хранение в архив не поступали.

В фонде имеются документы первичных комсомольских организаций района (1938–1943, 1945–1959, 1969–1988).

<sup>1</sup> ОГАСПИ. Ф. 209. Оп. 1. Д. 101. Л. 6, 35, 38.

<sup>2</sup> ГАОО. Ф. Р-2. Оп. 1. Д. 27. Л. 294.

<sup>3</sup> ОГАСПИ. Ф. 3795. Оп. 1. Д. 133. Л. 2, 22, 34.

<sup>4</sup> ОГАСПИ. Ф. 1697. Оп. 10. Д. 276. Л. 49.

<sup>5</sup> ОГАСПИ. Ф. 208. Оп. 1. Д. 825. Л. 39.

<sup>6</sup> ОГАСПИ. Ф. 208. Оп. 1. Д. 825. Л. 1, 37; Ф. 209. Оп. 1. Д. 102. Л. 10, 11об., 115об.

### **Кваркенский райком ВЛКСМ (1927–1963, 1965–1991)**

*Ф. 2617, 610 ед. хр., 1933–1988 гг., оп. 1, 2; перечни вопросов, рассмотренных на заседаниях бюро райкомов ВЛКСМ (1976–1977); алфавитные книги на лиц, проходящих по протоколам бюро райкома ВЛКСМ (1953, 1955–1959, 1961–1962)*

I конференция ВЛКСМ Кваркенского района состоялась 14 октября 1927 г. Ответственным секретарем райкома ВЛКСМ избран Ф.П. Лукин<sup>1</sup>.

Преобразован в Кваркенский сельский производственный комитет ВЛКСМ в связи с разделением руководства области на промышленное и сельское производство в феврале 1963 г.

Вновь преобразован в Кваркенский райком ВЛКСМ в январе 1965 г.

Документы райкома ВЛКСМ за 1928–1930 гг. частично имеются в фонде Оренбургского окружкома ВЛКСМ.

Документы за 1927, 1931–1932, 1989–1991 гг. на хранение в архив не поступали.

В фонде имеются документы первичных комсомольских организаций района (1936–1937, 1950–1952, 1957, 1959, 1961–1962, 1966, 1969–1988).

### **Кичкасский райком ВЛКСМ (1935–1938)**

*Ф. 1695, 19 ед. хр., 1935–1938 гг., оп. 1*

Создан в 1935 г. в связи с образованием района. Секретарем райкома ВЛКСМ значится Я.В. Миркин<sup>2</sup>.

I конференция ВЛКСМ Кичкасского района состоялась 5 августа 1937 г. Секретарем райкома ВЛКСМ избран Рыжов<sup>3</sup>.

Ликвидирован в сентябре 1938 г. в связи с упразднением района<sup>4</sup>.

### **Красногвардейский райком ВЛКСМ (1935–1963, 1966–1991)**

*Ф. 2044, 489 ед. хр., 1935–1962, 1967–1987 гг., оп. 1, 2; алфавитные книги на лиц, проходящих по протоколам бюро райкома ВЛКСМ (1953–1962)*

Создан как Люксембургский райком ВЛКСМ в 1935 г. связи с образованием района.

I конференция ВЛКСМ Люксембургского района состоялась 17 марта 1935 г. Секретарем райкома ВЛКСМ избран В.Д. Петровичев<sup>5</sup>.

В 1962 г. переименован в Красногвардейский райком ВЛКСМ.

<sup>1</sup> ОГАСПИ. Ф. 209. Оп. 1. Д. 104. Л. 27, 28, 35об.

<sup>2</sup> ОГАСПИ. Ф. 1697. Оп. 1. Д. 91. Л. 21.

<sup>3</sup> ОГАСПИ. Ф. 1695. Оп. 1. Д. 17. Л. 8, 12, 13.

<sup>4</sup> ГАОО. Ф. Р-1014. Оп. 1. Д. 662. Л. 47.

<sup>5</sup> ОГАСПИ. Ф. 2044. Оп. 1. Д. 238. Л. 14, 15.

Ликвидирован в 1963 г.

Вновь создан в связи с образованием района в декабре 1966 г.<sup>1</sup>

Документы за 1963, 1966, 1988–1991 гг. на хранение в архив не поступали.

В фонде имеются документы первичных комсомольских организаций района (1949–1957, 1959, 1968–1987).

### **Красно-Партизанский райком ВЛКСМ (1935–1959)**

*Ф. 2977, 160 ед. хр., 1935–1958 гг., оп. 1; алфавитные книги на лиц, проходящих по протоколам бюро райкома ВЛКСМ (1954–1956)*

Создан в связи с образованием района в 1935 г. I конференция ВЛКСМ Краснопартизанского района состоялась 13 марта 1935 г. Секретарем райкома ВЛКСМ избран В.Н. Колесов<sup>2</sup>.

Документы за 1959 г. на хранение в архив не поступали.

В фонде имеются документы первичных комсомольских организаций района (1946–1947, 1950–1956).

### **Краснохолмский райком ВЛКСМ ([1920]–[1922], 1927–1930, 1935–1963)**

*Ф. 1820, 282 ед. хр., 1920–1930, 1935–1963 гг., оп. 1, 2; алфавитные книги на лиц, проходящих по протоколам бюро райкома ВЛКСМ (1953–1955, 1958–1961)*

Создан, предположительно, в 1920 г. в связи с образованием района. Ликвидирован в 1922 г.

Вновь создан в 1927 г. I конференция ВЛКСМ Краснохолмского района состоялась 27–28 октября 1927 г. Ответственным секретарем райкома ВЛКСМ избран Валинчук<sup>3</sup>.

Ликвидирован в августе 1930 г. в связи с упразднением района<sup>4</sup>.

Вновь создан в 1935 г. в связи с образованием района. Секретарем райкома ВЛКСМ значится Ф.Д. Навозов<sup>5</sup>.

Ликвидирован в 1963 г.

Документы райкома ВЛКСМ за 1927 г. частично имеются в фонде Оренбургского губкома ВЛКСМ, за 1928–1930 гг. — в фонде Оренбургского окружкома ВЛКСМ.

В фонде имеются документы первичных комсомольских организаций района (1920–1930, 1935, 1937–1942, 1947, 1949–1956, 1960–1962).

<sup>1</sup> ГАОО. Ф. Р-1014. Оп. 1. Д. 545. Л. 21.

<sup>2</sup> ОГАСПИ. Ф. 1697. Оп. 1. Д. 99. Л. 1; Ф. 2977. Оп. 1. Д. 130. Л. 1.

<sup>3</sup> ОГАСПИ. Ф. 208. Оп. 1. Д. 833. Л. 1, 9; Ф. 209. Оп. 1. Д. 105. Л. 1, 6.

<sup>4</sup> ГАОО. Ф. Р-2. Оп. 1. Д. 27. Л. 294.

<sup>5</sup> ОГАСПИ. Ф. 1697. Оп. 1. Д. 91. Л. 23.

**Кувандыкский райком ВЛКСМ ([1920]–[1922], 1935–1959, 1962–1963, 1965–1991)**

*Ф. 2619, 951 ед. хр., 1935–1959, 1962–1991 гг., оп. 1–3; алфавитные книги на лиц, проходящих по протоколам бюро райкома ВЛКСМ (1953–1957, 1962)*

Создан, предположительно, в 1920 г. III съезд РКСМ Кувандыкского района состоялся 23 августа 1920 г. Секретарем райкома РКСМ избран Носырев<sup>1</sup>.

Ликвидирован, предположительно, в 1922 г.

Вновь создан в 1935 г. в связи с образованием района. I конференция ВЛКСМ Кувандыкского района состоялась 10 марта 1935 г. Секретарем райкома ВЛКСМ избран В.И. Сухов<sup>2</sup>.

Ликвидирован в 1959 г. и вошел в состав Медногорского горкома ВЛКСМ.

В мае 1962 г. восстановлен и выделен из состава Медногорского горкома ВЛКСМ.

Преобразован в Кувандыкский сельский производственный комитет ВЛКСМ в связи с разделением руководства области на промышленное и сельское производство в феврале 1963 г.

Вновь преобразован в Кувандыкский райком ВЛКСМ в январе 1965 г.

Документы райкома ВЛКСМ за 1920 г. частично имеются в фонде Оренбургского губкома ВЛКСМ.

В фонде имеются документы первичных комсомольских организаций района (1936, 1940–1952, 1973–1989).

**Курманаевский райком ВЛКСМ (1935–1963, 1965–1991)**

*Ф. 2043, 506 ед. хр., 1934–1963, 1965–1991 гг., оп. 1, 2; перечни вопросов, рассмотренных на заседаниях бюро райкома ВЛКСМ (1982); алфавитные книги на лиц, проходящих по протоколам бюро райкома ВЛКСМ (1953–1956, 1958–1962, 1967, 1968)*

Создан в 1935 г. в связи с образованием района. Секретарем райкома ВЛКСМ значится М.И. Зайцев<sup>3</sup>.

В фонде имеются документы первичных комсомольских организаций района (1934–1936, 1941–1947, 1949–1952, 1969–1987).

<sup>1</sup> ОГАСПИ. Ф. 208. Оп. 1. Д. 991. Л. 1, 4 об.

<sup>2</sup> ОГАСПИ. Ф. 2619. Оп. 1. Д. 294. Л. 1, 12.

<sup>3</sup> ОГАСПИ. Ф. 1697. Оп. 1. Д. 91. Л. 25.

**Матвеевский райком ВЛКСМ (1935–1963, 1965–1991)**

*Ф. 4095, 596 ед. хр., 1935–1962, 1965–1991 гг., оп. 1–3; алфавитные книги на лиц, проходящих по протоколам бюро райкома ВЛКСМ (1953–1962)*

Создан в 1935 г. в связи с образованием района. Секретарем райкома ВЛКСМ значится А.А. Артамонов<sup>1</sup>.

В фонде имеются документы первичных комсомольских организаций района (1945–1956, 1959, 1961, 1971–1988).

**Мустаевский райком ВЛКСМ (1935–1963)**

*Ф. 1446, 215 ед. хр., 1935–1963 гг., оп. 1; алфавитные книги на лиц, проходящих по протоколам бюро райкома ВЛКСМ (1959–1960, 1962)*

Создан в 1935 г. в связи с образованием района. I конференция ВЛКСМ Мустаевского района состоялась 5 марта 1935 г. Секретарем райкома ВЛКСМ избран Г.И. Дрожжин<sup>2</sup>.

Ликвидирован в 1963 г.

В фонде имеются документы первичных комсомольских организаций района (1935–1940, 1948–1949, 1951–1953, 1959).

**Немецкий подрайонный комитет ВЛКСМ ([1929]–[1932])**

*Ф. 257, 6 ед. хр., 1930–1931 гг., оп. 1*

Создан, предположительно, в 1929 г. II конференция ВЛКСМ Немецкого подрайона состоялась в 1931 г.<sup>3</sup> Ликвидирован, предположительно, в 1932 г.

**Новоорский райком ВЛКСМ (1935–1963, 1966–1991)**

*Ф. 4011, 1140 ед. хр., 1935–1991 гг., оп. 1, 2; алфавитные книги на лиц, проходящих по протоколам бюро райкома ВЛКСМ (1953–1962)*

Создан в 1935 г. в связи с образованием района. I конференция ВЛКСМ Новоорского района состоялась 12–14 августа 1937 г. Секретарем райкома ВЛКСМ избран Н.Е. Киселев<sup>4</sup>.

Ликвидирован в 1963 г.

Вновь создан в связи с образованием района в декабре 1966 г.<sup>5</sup>

В фонде имеются документы первичных комсомольских организаций района (1936–1953, 1955–1967, 1969–1990).

<sup>1</sup> ОГАСПИ. Ф. 1697. Оп. 1. Д. 99. Л. 1.

<sup>2</sup> ОГАСПИ. Ф. 1446. Оп. 1. Д. 187. Л. 1, 4.

<sup>3</sup> ОГАСПИ. Ф. 257. Оп. 1. Д. 6. Л. 1, 18.

<sup>4</sup> ОГАСПИ. Ф. 4011. Оп. 1. Д. 687. Л. 2, 33.

<sup>5</sup> ГАОО. Ф. Р-1014. Оп. 6. Д. 545. Л. 21.

**Ново-Покровский райком ВЛКСМ ([1920]–[1922], 1927–1931, 1934–1959)**

*Ф. 2664, 151 ед. хр., 1927–1930, 1935–1961 гг., оп. 1; алфавитные книги на лиц, проходящих по протоколам бюро райкома ВЛКСМ (1953–1958)*

Создан, предположительно, в 1920 г. Съезд РКСМ Ново-Покровского райкома РКСМ состоялся 11 июля 1920 г.<sup>1</sup> Ликвидирован, предположительно, в 1922 г.

Вновь создан в 1927 г. в связи с образованием района. Оргбюро Ново-Покровского райкома ВЛКСМ приступило к работе 25 июля 1927 г. Секретарем райкома ВЛКСМ значится М.В. Дубинин<sup>2</sup>.

I конференция ВЛКСМ Ново-Покровского района состоялась 23 октября 1927 г. Ответственным секретарем райкома ВЛКСМ избран Ф.Г. Егоров<sup>3</sup>. В марте 1931 г. объединен с Орским горкомом ВЛКСМ.

Вновь выделен в самостоятельный райком ВЛКСМ в связи с образованием района в феврале 1934 г.<sup>4</sup> II конференция ВЛКСМ Ново-Покровского района состоялась 3 февраля 1936 г. Секретарем райкома ВЛКСМ утвержден Г.И. Посталовский<sup>5</sup>.

Документы райкома ВЛКСМ за 1920, 1927 гг. частично имеются в фонде Оренбургского губкома ВЛКСМ, за 1927–1930 гг. — в фонде Оренбургского окружкома ВЛКСМ.

В фонде имеются документы первичных комсомольских организаций района (1940–1952).

**Новосергиевский райком ВЛКСМ (1935–1963, 1965–1991)**

*Ф. 2210, 952 ед. хр., 1935–1963, 1965–1991 гг., оп. 1, 2; алфавитные книги на лиц, проходящих по протоколам бюро райкома ВЛКСМ (1953–1962)*

Создан в 1935 г. в связи с образованием района. Секретарем райкома ВЛКСМ значится С.П. Мелешин. II конференция ВЛКСМ Новосергиевского района состоялась 29–31 января 1936 г. Секретарем райкома ВЛКСМ утвержден С.П. Мелешин<sup>6</sup>.

Преобразован в Новосергиевский сельский производственный комитет ВЛКСМ в связи с разделением руководства области на промышленное и сельское производство в феврале 1963 г.

Вновь преобразован в Новосергиевский райком ВЛКСМ в январе 1965 г.

<sup>1</sup> ОГАСПИ. Ф. 208. Оп. 1. Д. 54. Л. 6.

<sup>2</sup> ОГАСПИ. Ф. 208. Оп. 1. Д. 837. Л. 3, 18.

<sup>3</sup> ОГАСПИ. Ф. 208. Оп. 1. Д. 835. Л. 1, 2об.; Ф. 209. Оп. 1. Д. 106. Л. 1, 9, 40об.

<sup>4</sup> Филиал ГАОО в г. Бугуруслане. Ф. Р-376. Оп. 1. Д. 7. Л. 17.

<sup>5</sup> ОГАСПИ. Ф. 1697. Оп. 1. Д. 99. Л. 31; Ф. 2664. Оп. 1. Д. 131. Л. 102.

<sup>6</sup> ОГАСПИ. Ф. 1697. Оп. 1. Д. 99. Л. 1; Ф. 2210. Оп. 1. Д. 339. Л. 9; Д. 341. Л. 1.

В фонде имеются документы первичных комсомольских организаций района (1938–1962, 1968–1987).

**Октябрьский райком ВЛКСМ (1920–1922, 1927–1963, 1965–1991)**

*Ф. 219, 649 ед. хр., 1919–1991 гг., оп. 1, 2; алфавитные книги на лиц, проходящих по протоколам бюро райкома ВЛКСМ (1953–1961)*

Создан в 1920 г. в связи с образованием района как Исаево-Дедовский райком ВЛКСМ. Председателем райкома РКСМ в 1920 г. значится Муратов, с мая 1921 г. — И. Косов<sup>1</sup>. Ликвидирован в сентябре 1922 г.

Образован вновь как Каширинский райком ВЛКСМ в 1927 г. С апреля 1927 г. проводились заседания оргбюро райкома ВЛКСМ. Ответственным секретарем оргбюро значится Г. Малин<sup>2</sup>.

I конференция ВЛКСМ Каширинского района состоялась 22 октября 1927 г.

В декабре 1937 г. переименован в Октябрьский райком ВЛКСМ<sup>3</sup>.

Преобразован в Октябрьский сельский производственный комитет ВЛКСМ в связи с разделением руководства области на промышленное и сельское производство в феврале 1963 г.

Вновь преобразован в Октябрьский райком ВЛКСМ в январе 1965 г.

Документы райкома ВЛКСМ за 1927 г. частично имеются в фонде Оренбургского губкома ВЛКСМ, за 1928–1930 гг. — в фонде Оренбургского окружкома ВЛКСМ.

В фонде имеются документы первичных комсомольских организаций района (1919–1922, 1939–1940, 1942–1952, 1953, 1971–1988).

**Оренбургский райком ВЛКСМ ([1920]–[1922], 1927–1963, 1965–1991)**

*Ф. 2373, 1284 ед. хр., 1925–1991 гг., оп. 1, 1а, 2; алфавитные книги на лиц, проходящих по протоколам бюро райкома ВЛКСМ (1953, 1955–1957, 1959, 1961)*

Создан, предположительно, в 1920 г. в связи с образованием района. Секретарем райкома РКСМ значится С. Беляев<sup>4</sup>. Ликвидирован, предположительно, в 1922 г.

Вновь создан в 1927 г. в связи с образованием района. I конференция ВЛКСМ Оренбургского района состоялась 29 октября 1927 г. Секретарем райкома ВЛКСМ избран Г.И. Шмаков<sup>5</sup>.

<sup>1</sup> ОГАСПИ. Ф. 219. Оп. 1. Д. 4. Л. 1, 7, 45об.

<sup>2</sup> ОГАСПИ. Ф. 208. Оп. 1. Д. 814. Л. 1, 8об.

<sup>3</sup> ОГАСПИ. Ф. 1697. Оп. 1. Д. 99. Л. 1; Ф. 219. Оп. 1. Д. 33. Л. 79, 87; Д. 343. Л. 1, 26.

<sup>4</sup> ОГАСПИ. Ф. 208. Оп. 1. Д. 47. Л. 34, 34об.

<sup>5</sup> ОГАСПИ. Ф. 2373. Оп. 1а. Д. 1. Л. 1, 19, 31об.



Переименован в Чкаловский райком ВЛКСМ в связи с переименованием района в декабре 1938 г.

Вновь переименован в Оренбургский райком ВЛКСМ в связи с переименованием района в декабре 1957 г.

Преобразован в Оренбургский сельский производственный комитет ВЛКСМ в связи с разделением руководства области на промышленное и сельское производство в феврале 1963 г.

Вновь преобразован в Оренбургский райком ВЛКСМ в январе 1965 г.

Документы райкома ВЛКСМ за 1920 г. частично имеются в фонде Оренбургского губкома ВЛКСМ, за 1927–1930 гг. — в фонде Оренбургского окружкома ВЛКСМ.

В фонде имеются документы первичных комсомольских организаций района (1925–1930, 1937–1956, 1958–1962, 1967–1988).

### **Павловский райком ВЛКСМ (1935–1959)**

*Ф. 1901, 214 ед. хр., 1935–1959 гг., оп. 1; алфавитные книги на лиц, проходящих по протоколам бюро райкома ВЛКСМ (1953–1959)*

Создан в 1928 г. Секретарем райкома ВЛКСМ значится В. Контев<sup>1</sup>.

Документы райкома ВЛКСМ за 1928–1930 гг. частично имеются в фонде Бузулукского окружкома ВЛКСМ, за 1935 г. — в фонде Оренбургского обкома ВЛКСМ.

В фонде имеются документы первичных комсомольских организаций района (1947–1959).

### **Первомайский райком ВЛКСМ (1935–1963, 1965–1991)**

*Ф. 5059, 695 ед. хр., 1935–1963, 1965–1991 гг., оп. 1, 2; алфавитные книги на лиц, проходящих по протоколам бюро райкома ВЛКСМ (1958–1962, 1982)*

Создан в 1935 г. как Тепловский райком ВЛКСМ в связи с образованием района. I конференция ВЛКСМ Тепловского района состоялась 25 января 1936 г. Секретарем райкома ВЛКСМ утвержден В.А. Власов<sup>2</sup>.

В мае 1962 г. Тепловский райком ВЛКСМ переименован в Первомайский в связи с переименованием района.<sup>3</sup>

Преобразован в Первомайский сельский производственный комитет ВЛКСМ в связи с разделением руководства области на промышленное и сельское производство в феврале 1963 г.

---

<sup>1</sup> ОГАСПИ. Ф. 4017. Оп. 1. Д. 2. Л. 48об. – 49.

<sup>2</sup> ОГАСПИ. Ф. 1697. Оп. 1. Д. 99. Л. 1об.; Ф. 5059. Оп. 1. Д. 323. Л. 1.

<sup>3</sup> ГАОО. Ф. Р-1014. Оп. 6. Д. 502. Л. 79.

Вновь преобразован в Первомайский райком ВЛКСМ в январе 1965 г. В фонде имеются документы первичных комсомольских организаций района (1947–1952, 1955–1956, 1958–1961, 1965–1968, 1971–1988).

### **Перволоцкий райком ВЛКСМ (1935–1963, 1965–1991)**

*Ф. 2453, 1161 ед. хр., 1935–1963, 1965–1991 гг., оп. 1, 2; алфавитные книги на лиц, проходящих по протоколам бюро райкома ВЛКСМ (1953–1962)*

Создан в 1935 г. в связи с образованием района. II конференция ВЛКСМ Перволоцкого района состоялась 25 января 1936 г. Секретарем райкома ВЛКСМ утвержден И.П. Феоктистов<sup>1</sup>.

В фонде имеются документы первичных комсомольских организаций района (1950–1957, 1959–1962, 1968–1987).

### **Покровский райком ВЛКСМ ([1920]–1922, 1927–1959)**

*Ф. 701, 312 ед. хр., 1930–1959 гг., оп. 1; алфавитные книги на лиц, проходящих по протоколам бюро райкома ВЛКСМ (1955–1959)*

Создан, предположительно, в 1920 г. в связи с образованием района. Секретарем райкома РКСМ в сентябре 1920 г. значится Протченко<sup>2</sup>. Ликвидирован 3 апреля 1922 г. На момент ликвидации райком РКСМ руководил 12 ячейками комсомола, которые насчитывали 159 членов РКСМ<sup>3</sup>.

Вновь создан, предположительно, в 1927 г. Ответственным секретарем райкома ВЛКСМ в январе 1932 г. значится А. Алексеев<sup>4</sup>.

Документы райкома ВЛКСМ за 1920, 1927 гг. частично имеются в фонде Оренбургского губкома ВЛКСМ, за 1928–1930 гг. — в фонде Оренбургского окружкома ВЛКСМ.

Документы за 1921–1922 гг. на хранение в архив не поступали.

В фонде имеются документы первичных комсомольских организаций района (1940, 1942, 1949–1954).

### **Пономаревский райком ВЛКСМ (1928–1963, 1965–1991)**

*Ф. 1404, 624 ед. хр., 1932–1963, 1965–1988 гг., оп. 1, 2; алфавитные книги на лиц, проходящих по протоколам бюро райкома ВЛКСМ (1952–1957, 1960, 1962, 1976)*

---

<sup>1</sup> ОГАСПИ. Ф. 1697. Оп. 1. Д. 99. Л. 1; Ф. 2453. Оп. 1. Д. 509. Л. 1.

<sup>2</sup> ОГАСПИ. Ф. 208. Оп. 1. Д. 47. Л. 30, 31.

<sup>3</sup> ОГАСПИ. Ф. 208. Оп. 1. Д. 47. Л. 30, 31; Д. 143. Л. 1, 4.

<sup>4</sup> ОГАСПИ. Ф. 208. Оп. 1. Д. 837. Л. 3.

Создан не позднее 15 июля 1928 г. Секретарем райкома ВЛКСМ значится А. Коршунова. II конференция ВЛКСМ Пономаревского района состоялась 20 января 1929 г. Секретарем райкома ВЛКСМ избран Безбородов<sup>1</sup>.

Документы за 1931, 1989–1991 гг. на хранение в архив не поступали.

Документы за 1928–1930 гг. частично имеются в фонде Бугурусланского окружкома ВЛКСМ.

В фонде имеются документы первичных комсомольских организаций района (1932–1941, 1950–1953, 1960–1961, 1970–1971, 1973–1988).

### **Сакмарский райком ВЛКСМ (1935–1963, 1965–1991)**

*Ф. 3794, 658 ед. хр., 1935–1991 гг., оп. 1, 2; алфавитные книги на лиц, проходящих по протоколам бюро райкома ВЛКСМ (1953, 1955, 1957, 1959–1962)*

Создан в 1935 г. в связи с образованием района. I конференция ВЛКСМ Сакмарского района состоялась 25 января 1936 г. Секретарем райкома ВЛКСМ утвержден П.В. Епифанов<sup>2</sup>.

В фонде имеются документы первичных комсомольских организаций района (1945–1947, 1963–1988).

### **Саракташский райком ВЛКСМ ([1920]–[1922], 1927–1963, 1965–1991)**

*Ф. 220, 1005 ед. хр., 1931–1963, 1965–1991 гг., оп. 1, 2; алфавитные книги на лиц, проходящих по протоколам бюро райкома ВЛКСМ (1953–1962)*

Создан как Петровский райком РКСМ, предположительно, в 1920 г. в связи с образованием района. II съезд РКСМ Петровского района состоялся 21 августа 1920 г. Секретарем райкома РКСМ избран Ключев<sup>3</sup>.

Ликвидирован, предположительно, в 1922 г.

Вновь создан в 1927 г. в связи с образованием района. I конференция ВЛКСМ Петровского района состоялась 14 октября 1927 г. Ответственным секретарем райкома ВЛКСМ избран Н. Росийкин<sup>4</sup>.

Переименован в 1935 г. в Саракташский райком ВЛКСМ в связи с переименованием района.

Преобразован в Саракташский сельский производственный комитет ВЛКСМ в связи с разделением руководства области на промышленное и сельское производство в феврале 1963 г.

<sup>1</sup> ОГАСПИ. Ф. 7367. Оп. 1. Д. 3. Л. 36; Д. 49. Л. 3, 9.

<sup>2</sup> ОГАСПИ. Ф. 3794. Оп. 1. Д. 273. Л. 1, 7, 8.

<sup>3</sup> ОГАСПИ. Ф. 208. Оп. 1. Д. 41. Л. 4, 10.

<sup>4</sup> ОГАСПИ. Ф. 208. Оп. 1. Д. 734. Л. 15; Д. 831. Л. 1, 11.

Вновь преобразован в Саракташский райком ВЛКСМ в январе 1965 г. Документы райкома ВЛКСМ за 1920, 1927 гг. частично имеются в фонде Оренбургского губкома ВЛКСМ, за 1928–1930 гг. в фонде Оренбургского окружкома ВЛКСМ.

В фонде имеются документы первичных комсомольских организаций района (1937–1940, 1944–1956, 1958–1962, 1969–1987).

### **Свердловский райком ВЛКСМ (1935–1959)**

*Ф. 2190, 272 ед. хр., 1935–1959 гг., оп. 1; алфавитные книги на лиц, проходящих по протоколам бюро райкома ВЛКСМ (1955)*

Создан в 1935 г. в связи с образованием района. I конференция ВЛКСМ Свердловского района состоялась 26 мая 1935 г. Секретарем райкома ВЛКСМ избран В.С. Куцилло<sup>1</sup>.

В фонде имеются документы первичных комсомольских организаций района (1940, 1942, 1945–1952).

### **Светлинский райком ВЛКСМ (1965–1991)**

*Ф. 7529, 429 ед. хр., 1961–1991 гг., оп. 1*

Создан в связи с образованием района в 1965 г.<sup>2</sup> I конференция ВЛКСМ Светлинского района состоялась 23 января 1965 г. Секретарем райкома ВЛКСМ избран В.Ф. Реперчук<sup>3</sup>.

В фонде имеются документы первичных комсомольских организаций (1961–1988).

### **Северный райком ВЛКСМ (1928–1963, 1965–1991)**

*Ф. 2614, 604 ед. хр., 1935–1963, 1965–1991 гг., оп. 1, 2; алфавитные книги на лиц, проходящих по протоколам бюро райкома ВЛКСМ (1957–1962)*

Создан в 1928 г. как Сок-Кармалинский райком ВЛКСМ. Секретарем райкома ВЛКСМ значится В. Инжеватов. II конференция ВЛКСМ Сок-Кармалинского района состоялась 23 января 1929 г. Секретарем райкома ВЛКСМ избран П. Гущин<sup>4</sup>.

Ликвидирован в феврале 1963 г.

Вновь образован как Северный райком ВЛКСМ в связи с образованием района в январе 1965 г.

Документы за 1929–1935 гг. на хранение в архив не поступали.

---

<sup>1</sup> ОГАСПИ. Ф. 1697. Оп. 1. Д. 91. Л. 51; Ф. 2190. Оп. 1. Д. 245. Л. 1; Д. 246. Л. 1.

<sup>2</sup> ГАОО. Ф. Р-1015. Оп. 6. Д. 544. Л. 14.

<sup>3</sup> ОГАСПИ. Ф. 7529. Оп. 1. Д. 1. Л. 83, 112, 113.

<sup>4</sup> ОГАСПИ. Ф. 7367. Оп. 1. Д. 3. Л. 36; Д. 48. Л. 5, 36.

Документы Сок-Кармалинского райкома ВЛКСМ за 1928–1930 гг. частично имеются в фонде Бугурусланского окружкома ВЛКСМ.

В фонде имеются документы первичных комсомольских организаций района (1939–1961, 1974–1980, 1982–1988).

### **Секретарский райком ВЛКСМ (1935–1957)**

*Ф. 1136, 257 ед. хр., 1935–1957 гг., оп. 1*

Создан в 1935 г. в связи с образованием района. I конференция ВЛКСМ Секретарского района состоялась 25–27 мая 1935 г. Секретарем райкома ВЛКСМ избран П.Д. Забалуев<sup>1</sup>.

В фонде имеются документы первичных комсомольских организаций (1935–1939, 1947–1956).

### **Соль-Илецкий райком ВЛКСМ ([1920]–[1922], 1927–1963, 1965–1991)**

*Ф. 2416, 911 ед. хр., 1931–1963, 1965–1988 гг., оп. 1, 2; алфавитные книги на лиц, проходящих по протоколам бюро райкома ВЛКСМ (1959, 1960–1962)*

Создан как Илецкий райком РКСМ, предположительно, в 1920 г.<sup>2</sup> в связи с образованием района. Секретарем Илецкого райкома РКСМ значится Волошина<sup>3</sup>. Ликвидирован, предположительно, в 1922 г.

Вновь создан в 1927 г. в связи с образованием района как Соль-Илецкий райком ВЛКСМ. I конференция ВЛКСМ Илецкого района состоялась 23 октября 1927 г. Ответственным секретарем райкома ВЛКСМ избран А. Иванов<sup>4</sup>.

Указом Президиума Верховного Совета РСФСР от 16 мая 1945 г. рабочий поселок Илецкая Защита преобразован в город Соль-Илецк районного подчинения<sup>5</sup>, соответственно, Илецкий райком ВЛКСМ переименован в Соль-Илецкий.

Преобразован в Соль-Илецкий сельский производственный комитет ВЛКСМ в связи с разделением руководства области на промышленное и сельское производство в феврале 1963 г.

Вновь преобразован в Соль-Илецкий райком ВЛКСМ в январе 1965 г.

Документы райкома ВЛКСМ за 1920, 1927 гг. частично имеются в фонде Оренбургского губкома ВЛКСМ, за 1927–1930 гг. — в фонде Оренбургского окружкома ВЛКСМ.

<sup>1</sup> ОГАСПИ. Ф. 1697. Оп. 1. Д. 91. Л. 42; Ф. 1136. Оп. 1. Д. 1. Л. 1; Д. 2. Л. 3.

<sup>2</sup> ОГАСПИ. Ф. 208. Оп. 1. Д. 42. Л. 1.

<sup>3</sup> ОГАСПИ. Ф. 208. Оп. 1. Д. 47. Л. 15.

<sup>4</sup> ОГАСПИ. Ф. 208. Оп. 1. Д. 832. Л. 1, 31; Ф. 209. Оп. 1. Д. 111. Л. 1, 2об.

<sup>5</sup> Ведомости Верховного Совета РСФСР. 1945. № 33.

Документы за 1989–1991 гг. на хранение в архив не поступали.

В фонде имеются документы первичных комсомольских организаций района (1940–1948, 1950–1962, 1968–1988).

### **Сорочинский райком ВЛКСМ (1928–1963, 1965–1991)**

*Ф. 2572, 743 ед. хр., 1928–1929, 1932–1962, 1965–1991 гг., оп. 1, 2; алфавитные книги на лиц, проходящих по протоколам бюро райкома ВЛКСМ (1954–1956, 1958–1961)*

Создан в 1928 г. Секретарем Сорочинского райкома ВЛКСМ значится М.П. Шестаков<sup>1</sup>. II конференция ВЛКСМ Сорочинского района состоялась 30–31 декабря 1928 г.<sup>2</sup>

Преобразован в Сорочинский сельский производственный комитет ВЛКСМ в связи с разделением руководства области на промышленное и сельское производство в феврале 1963 г.

Вновь преобразован в Сорочинский райком ВЛКСМ в январе 1965 г.

Документы райкома ВЛКСМ за 1928–1930 гг. частично имеются в фонде Бузулукского окружкома ВЛКСМ, Оренбургского окружкома ВЛКСМ.

Документы за 1931, 1963 гг. на хранение в архив не поступали.

В фонде имеются документы первичных комсомольских организаций района (1928–1929, 1937–1955, 1957–1960, 1971–1988).

### **Ташлинский райком ВЛКСМ (1935–1963, 1965–1991)**

*Ф. 543, 606 ед. хр., 1935–1962, 1965–1991 гг., оп. 1, 2; алфавитные книги на лиц, проходящих по протоколам бюро райкома ВЛКСМ (1953–1961)*

Создан в 1935 г. в связи с образованием района. I конференция ВЛКСМ Ташлинского района состоялась 15–16 марта 1935 г. Секретарем райкома ВЛКСМ избран Г.П. Зубков<sup>3</sup>.

В фонде имеются документы первичных комсомольских организаций района (1935–1940, 1942–1956, 1968–1988).

### **Тоцкий райком ВЛКСМ (1920–[1922], 1928–1963, 1965–1991)**

*Ф. 2315, 635 ед. хр., 1929–1930, 1935–1962, 1965–1991 гг., оп. 1, 2; алфавитные книги на лиц, проходящих по протоколам бюро райкома ВЛКСМ (1957, 1958, 1961).*

---

<sup>1</sup> ОГАСПИ. Ф. 4017. Оп. 1. Д. 2. Л. 49 об. – 50; Д. 10. Л. 65.

<sup>2</sup> ОГАСПИ. Ф. 4017. Оп. 1. Д. 10. Л. 59.

<sup>3</sup> ОГАСПИ. Ф. 543. Оп. 1. Д. 1. Л. 1, 11.

I конференция РКСМ Тоцкого района состоялась 18 января 1920 г. Секретарем райкома РКСМ значится Косолапова<sup>1</sup>. Ликвидирован, предположительно, в 1922 г.

Вновь создан в 1928 г. Секретарем Тоцкого райкома ВЛКСМ значится И.В. Дворников<sup>2</sup>. II конференция ВЛКСМ Тоцкого района состоялась 26 декабря 1928 г.<sup>3</sup>

Документы райкома ВЛКСМ за 1920–1922 гг. частично имеются в фонде Оренбургского губкома ВЛКСМ, за 1928–1930 гг. — в фонде Бузулукского окружкома ВЛКСМ.

Документы за 1931–1934, 1963 гг. на хранение в архив не поступали.

В фонде имеются документы первичных комсомольских организаций района (1936, 1946–1955, 1959–1962, 1971–1988).

### **Тюльганский райком ВЛКСМ (1927–1930, 1935–1963, 1965–1991)**

*Ф. 698, 663 ед. хр., 1927–1931, 1935–1963, 1965–1991 гг., оп. 1, 2; перечень вопросов, рассмотренных на заседаниях бюро райкома ВЛКСМ (1976); алфавитные книги на лиц, проходящих по протоколам бюро райкома ВЛКСМ (1958–1962)*

Создан как Троицкий райком ВЛКСМ в связи с образованием района в 1927 г.<sup>4</sup>

I конференция ВЛКСМ Троицкого района состоялась 18 октября 1927 г. Ответственным секретарем райкома ВЛКСМ избран Ф. Служаев<sup>5</sup>.

Ликвидирован в августе 1930 г. в связи с упразднением района<sup>6</sup>.

Вновь создан в 1935 г. в связи с образованием района. I конференция ВЛКСМ Троицкого района состоялась 17 марта 1935 г. Секретарем райкома ВЛКСМ избран В.С. Владимирцев<sup>7</sup>.

Ликвидирован в 1963 г.

Вновь создан как Тюльганский райком ВЛКСМ в связи с образованием района в 1965 г.

Документы райкома ВЛКСМ за 1927 г. частично имеются в фонде Оренбургского губкома ВЛКСМ, за 1927–1930 гг. — в фонде Оренбургского окружкома ВЛКСМ.

Документы за 1932–1934 гг. на хранение в архив не поступали.

<sup>1</sup> ОГАСПИ. Ф. 208. Оп. 1. Д. 992. Л. 33, 35.

<sup>2</sup> ОГАСПИ. Ф. 4017. Оп. 1. Д. 2. Л. 48об. – 49.

<sup>3</sup> ОГАСПИ. Ф. 4017. Оп. 1. Д. 10. Л. 115.

<sup>4</sup> ГАОО. Ф. Р-1. Оп. 1. Д. 961а. Л. 161об.

<sup>5</sup> ОГАСПИ. Ф. 208. Оп. 1. Д. 734. Л. 18; Ф. 209. Оп. 1. Д. 113. Л. 1, 2, 3, 50, 52.

<sup>6</sup> ГАОО. Ф. Р-2. Оп. 1. Д. 27. Л. 294.

<sup>7</sup> ОГАСПИ. Ф. 1697. Оп. 1. Д. 99. Л. 1 об.; Ф. 698. Оп. 1. Д. 2. Л. 2; Д. 272. Л. 1.

В фонде имеются документы первичных комсомольских организаций района (1938–1962, 1972–1989).

**Шарлыкский райком ВЛКСМ ([1920]–[1922], 1927–1963, 1965–1991)**

*Ф. 222, 747 ед. хр., 1928, 1931–1962, 1965–1991 гг., оп. 1, 2; алфавитные книги на лиц, проходящих по протоколам бюро райкома ВЛКСМ (1955–1962, 1977).*

Создан, предположительно, в 1920 г. в связи с образованием района. Секретарем райкома РКСМ значится Карпук<sup>1</sup>. Ликвидирован, предположительно, в 1922 г.

Вновь создан в связи с образованием района в 1927 г.<sup>2</sup> I конференция ВЛКСМ Шарлыкского района состоялась 18–19 октября 1927 г. Ответственным секретарем райкома ВЛКСМ избран П.Н. Пищугин<sup>3</sup>.

Преобразован в Шарлыкский сельский производственный комитет ВЛКСМ в связи с разделением руководства области на промышленное и сельское производство в феврале 1963 г.

Вновь преобразован в Шарлыкский райком ВЛКСМ в январе 1965 г. Документы райкома ВЛКСМ за 1920, 1927 гг. частично имеются в фонде Оренбургского губкома ВЛКСМ, за 1927–1930 гг. — в фонде Оренбургского окружкома ВЛКСМ.

Документы за 1963 гг. на хранение в архив не поступали.

В фонде имеются документы первичных комсомольских организаций (1928, 1949–1955, 1967–1988).

Стенограммы и протоколы районных комсомольских конференций, пленумов, заседаний бюро райкомов, собраний, совещаний, заседаний комитетов комсомола учреждений, организаций и предприятий, собраний комсомольского актива, бюро ячеек, бюро районных советов пионерских организаций, ветеранов революции, войн и труда, слета молодых передовиков производства, совещаний передовиков сельского хозяйства, фестивалей молодежи (1957), совета молодых учителей, заседаний политико-просветительских и организационных коллегий, слетов молодых стахановцев, юных пионеров, районных конференций туристов, конфликтных комиссий (1931–1933), приемочной комиссии в ряды ВЛКСМ.

Директивы обкома ВЛКСМ райкомам комсомола по вопросам внутрисоюзной, организационно-массовой, воспитательной и производственной работы.

<sup>1</sup> ОГАСПИ. Ф. 208. Оп. 1. Д. 44. Л. 1.

<sup>2</sup> ОГАСПИ. Ф. 209. Оп. 1. Д. 114. Л. 9, 23.

<sup>3</sup> ОГАСПИ. Ф. 208. Оп. 1. Д. 734. Л. 17.



Планы работы райкомов, первичных комсомольских организаций и отчеты об их выполнении. Планы мероприятий, справки, информации, докладные записки о ходе и итогах выполнения постановлений вышестоящих партийных и комсомольских органов, пленумов, бюро райкомов.

Отчеты, информации, докладные, справки о работе райкомов.

Отчеты, обзоры, докладные записки, сводки, справки, обращения, рапорты, содержащие сведения о работе комсомольско-молодежных коллективов, кружков политшкол, пионерской операции Асекеевского района «Алая звезда» (1979), о проведении Ленинского зачета (1977, 1978), об организации социалистического соревнования, распространении стахановского движения, трудовых починах, о мероприятиях по идеологическому, военно-патриотическому, трудовому, правовому, физическому, эстетическому воспитанию молодежи; о культурно-массовой и спортивной работе.

Справки, информации о деятельности районных оперативных комсомольских отрядов, шефской работе над инвалидами войн, семьями фронтовиков, штаба ветеранов комсомола, советов молодых специалистов, слета молодых гвардейцев, советов пионерских организаций, о работе молодежи на ударных комсомольских стройках области. Паспорт Абдулинской районной ударной стройки свинарника совхоза «Абдулинский» (1975).

Докладные записки, информации о проведении смотров и конкурсов художественной самодеятельности, конкурса рисунков «Я вижу мир», военно-спортивных игр «Зарница» и «Орленок», спортивных соревнований «Золотая шайба», «Белая ладья», «Кожаный мяч», «Плетеный мяч», детских спортивных игр «Старты надежд».

Справки, информации об участии комсомола в охране общественного порядка, профилактике правонарушений среди несовершеннолетних, о работе оперативных комсомольских отрядов, дружинников, о деятельности штабов и отрядов «Комсомольского прожектора» (1979, 1981–1987), «Урожай» (1982–1985), «Зимовка» (1982–1986).

Отчеты, справки, информации, рапорты о работе пионерских организаций, старших пионерских вожатых, трудовых объединений школьников.

Статистические отчеты райкомов ВЛКСМ о количественном составе и движении членов ВЛКСМ, пионерских организаций.

Журналы регистрации членов ВЛКСМ, снятых с комсомольского учета. Журналы регистрации членов ВЛКСМ, принятых на комсомольский учет. Журналы регистрации членов ВЛКСМ, переходящих из одной первичной организации в другую в пределах района. Книги регистрации членов ВЛКСМ, учета и выдачи комсомольских билетов, кандидатских карточек, нагрудных значков ВЛКСМ. Акты и списки аннулированных учетных карточек и комсомольских билетов.

Анкеты и списки делегатов районных комсомольских конференций. Списки, характеристики комсомольцев, секретарей ячеек, комсомольского актива, членов бюро ячеек и райкомов, пионервожатых. Заявления комсомольцев о направлении на освоение целинных и залежных земель (1955, 1956), строительство Братской ГЭС (1956).

Почетные грамоты, похвальные листы ЦК ВЛКСМ, обкома ВЛКСМ (1951, 1958–1962).

Фотоальбом, посвященный работе комсомола Адамовского района (1982, 1983), книги Трудовой Славы Акбулакского района (1971–1978), альбом Новосергиевского района, посвященный 50-летию Всесоюзной пионерской организации (1972), альбомы Кувандыкского района, посвященные XXV съезду КПСС (1976), альбомы Акбулакского района «60-летию Октября достойную встречу!» (1977), «Юбилею ВЛКСМ — ударный труд» (1978), альбом музея Боевой Славы Акбулакского района (1979), альбом трудовых дел Александровского района (1977).

Списки первичных комсомольских организаций.

Сметы, штаты, бюджеты, фонды заработной платы, финансовые отчеты, акты ревизионных комиссий о результатах проверки финансово-хозяйственной деятельности райкомов ВЛКСМ, приходно-расходные книги.

Личные дела работников райкомов комсомола, секретарей первичных комсомольских организаций, личные листки по учету кадров.

Распоряжения о приеме и увольнении технического персонала райкомов ВЛКСМ. Ведомости на выдачу заработной платы работникам райкомов ВЛКСМ, лицевые счета по начислению заработной платы.

## КОМИТЕТЫ ВЛКСМ С ПРАВАМИ РАЙКОМА

*67 фондов, 5247 ед. хр., 1956–1992 гг., описи*

Первичные комсомольские организации (до марта 1934 г. — комсомольские ячейки) создавались по месту работы или учебы членов ВЛКСМ при наличии не менее трех комсомольцев. Ячейки составляли основу комсомольской организации, были связующим звеном между комсомольскими органами и рядовыми членами комсомола.

Первичные комсомольские организации вели работу непосредственно среди молодежи, готовили ее к вступлению в ряды ВЛКСМ, решали организационные и идейно-воспитательные задачи, стоящие перед коллективами, развивая инициативу и самодеятельность комсомольцев, вовлекали их в активную общественную деятельность. Осуществляли руководство молодежным движением, цеховыми комсомольскими организациями; шефствовали над пионерскими организациями школ. Подчинялись соответствующим райкомам, горкомам комсомола, работали под руководством и контролем партийных организаций.

Высшим органом первичной комсомольской организации являлось комсомольское собрание. Для ведения текущей работы в организациях, насчитывающих менее 10 членов ВЛКСМ, избирались секретарь комсомольской организации и его заместитель, при большем количестве комсомольцев — комитет ВЛКСМ.

По решению XIII съезда ВЛКСМ (апрель 1958 г.) с конца 50-х гг. XX века комитетам первичных комсомольских организаций промышленных предприятий, учебных заведений, насчитывавших свыше 300 человек, присваивался статус комитетов ВЛКСМ с правами райкомов, предоставлялись права по вопросам приема в ВЛКСМ, ведения учета членов ВЛКСМ и рассмотрения персональных дел комсомольцев. Процесс присвоения первичным комсомольским организациям статуса комитетов с правами райкома проходил особенно интенсивно с середины 70-х гг. XX века.

Все комитеты комсомола, документы которых были сданы на хранение в партийных архив Оренбургского обкома КПСС, в разное время имели этот статус. Наиболее крупными являются фонды комитетов ВЛКСМ Орско-Халиловского металлургического комбината, Оренбургского производственного объединения «Стрела», Южуралмашзавода (г. Орск).

Прекратили свою деятельность в связи с постановлением внеочередной Оренбургской областной комсомольской конференции от 30 ноября 1991 г.<sup>1</sup>

Большая часть фондов комитетов комсомола, поступивших в партийных архив, представлена документами с 1973 г.

Документы первичных комсомольских организаций имеются в фондах волкомов, райкомов, горкомов ВЛКСМ по принадлежности.

## ВООРУЖЕННЫЕ СИЛЫ

### **управления строительства войсковой части № 05909, п. Домбаровский-3, Домбаровский район (1966–1967)**

*Ф. 7282, 23 ед. хр., 1965–1967 гг., оп. 1*

Образован в 1966 г. I отчетно-выборная конференция ВЛКСМ войсковой части № 05909 состоялась 11 сентября 1966 г. Секретарем комитета ВЛКСМ избран Е.Г. Редько. Состав комсомольской организации на 1 января 1967 г. насчитывал 1222 члена ВЛКСМ<sup>2</sup>.

Подчинялся непосредственно Домбаровскому райкому ВЛКСМ.

Комитет ВЛКСМ ликвидирован в 1967 г.<sup>3</sup>

<sup>1</sup> ОГАСПИ. Ф. 1697. Оп. 31. Д. 37. Л. 23.

<sup>2</sup> ОГАСПИ. Ф. 7282. Оп. 1. Д. 1. Л. 115об., 116об.; Д. 20. Л. 2.

<sup>3</sup> ОГАСПИ. Ф. 7282. Дело фонда. Л. 3.

## ПРОМЫШЛЕННОСТЬ

### Гидроэнергетика

**Ириклинской ГРЭС, п. Ириклинский, Новоорский район (1970–1991)**  
Ф. 7716, 71 ед. хр., 1968–1988 гг., оп. 1

Образован постановлением бюро Оренбургского обкома ВЛКСМ от 21 октября 1970 г.<sup>1</sup>

I отчетно-выборная конференция ВЛКСМ Ириклинской ГРЭС состоялась 26 декабря 1970 г. Секретарем комитета ВЛКСМ избран И.И. Московцев. Состав комсомольской организации на 1 апреля 1971 г. насчитывал 737 членов ВЛКСМ<sup>2</sup>.

Подчинялся непосредственно Новоорскому райкому ВЛКСМ.

Документы комитета ВЛКСМ за 1989–1991 г. на хранение в архив не поступали.

### Электрификация. Электроснабжение. Электросистемы

**завода «Электропреобразователь», г. Гай (1979–1991)**  
Ф. 7938, 19 ед. хр., 1979–1987 гг., оп. 1

Образован постановлением бюро Оренбургского обкома ВЛКСМ от 18 июля 1979 г.<sup>3</sup> Секретарем комитета ВЛКСМ значится Г. Пикалов<sup>4</sup>.

Подчинялся непосредственно Гайскому горкому ВЛКСМ.

Документы комитета ВЛКСМ за 1988–1991 гг. на хранение в архив не поступали.

### Нефтяная промышленность

**нефтегазодобывающего управления «Бугурусланнефть», г. Бугуруслан (1971–1991)**  
Ф. 7719, 118 ед. хр., 1971–1988 гг., оп. 1, 2

Образован постановлением бюро Оренбургского обкома ВЛКСМ от 5 апреля 1971 г.<sup>5</sup>

Секретарем комитета ВЛКСМ значится Н.И. Кислинский. Состав комсомольской организации на 1 января 1972 г. насчитывал 464 члена ВЛКСМ<sup>6</sup>.

---

<sup>1</sup> ОГАСПИ. Ф. 1697. Оп. 13. Д. 46. Л. 42, 59.

<sup>2</sup> ОГАСПИ. Ф. 7716. Оп. 1. Д. 3. Л. 1; Д. 4. Л. 113; Д. 10. Л. 2.

<sup>3</sup> ОГАСПИ. Ф. 1697. Оп. 22. Д. 9. Л. 1, 8, 37.

<sup>4</sup> ОГАСПИ. Ф. 7938. Оп. 1. Д. 1. Л. 1; Д. 2. Л. 1.

<sup>5</sup> ОГАСПИ. Ф. 1697. Оп. 14. Д. 7. Л. 3, 31, 45.

<sup>6</sup> ОГАСПИ. Ф. 7719. Оп. 1. Д. 1. Л. 2; Д. 4. Л. 1.

I отчетно-выборная конференция ВЛКСМ нефтегазодобывающего управления «Бугурусланнефть» состоялась 10 октября 1973 г.<sup>1</sup>

Подчинялся непосредственно Бугурусланскому горкому ВЛКСМ.

Документы комитета ВЛКСМ за 1989–1991 гг. на хранение в архив не поступали.

### **нефтегазодобывающего управления «Бузулукнефть», г. Бузулук (1974–1991)**

*Ф. 7842, 64 ед. хр., 1973–1987 гг., оп. 1*

Образован постановлением бюро Оренбургского обкома ВЛКСМ от 5 июня 1974 г.<sup>2</sup>

I отчетно-выборная конференция ВЛКСМ нефтегазодобывающего управления «Бузулукнефть» состоялась 29 ноября 1974 г. Секретарем комитета ВЛКСМ избран В.Ф. Трунов. Состав комсомольской организации на 1 апреля 1975 г. насчитывал 562 члена ВЛКСМ<sup>3</sup>.

Подчинялся непосредственно Бузулукскому горкому ВЛКСМ.

Документы комитета ВЛКСМ за 1988–1991 гг. на хранение в архив не поступали.

В фонде имеются документы первичных комсомольских организаций нефтегазодобывающего управления «Бузулукнефть» (1974–1978).

### **Оренбургского производственного геологического объединения «Оренбурггеология», г. Оренбург (1975–1991)**

*Ф. 7888, 47 ед. хр., 1975–1987 гг., оп. 1*

Образован в 1975 г.<sup>4</sup> I отчетно-выборная конференция ВЛКСМ Оренбургского производственного геологического объединения «Оренбурггеология» состоялась 16 октября 1975 г. Секретарем комитета ВЛКСМ избран А. Селезнев<sup>5</sup>.

Состав комсомольской организации на 1 января 1978 г. насчитывал 471 члена ВЛКСМ<sup>6</sup>.

Подчинялся непосредственно Центральному райкому ВЛКСМ г. Оренбурга.

Документы комитета ВЛКСМ за 1988–1991 гг. на хранение в архив не поступали.

---

<sup>1</sup> ОГАСПИ. Ф. 7719. Оп. 2. Д. 1. Л. 1.

<sup>2</sup> ОГАСПИ. Ф. 1697. Оп. 17. Д. 8. Л. 165, 218, 219, 273.

<sup>3</sup> ОГАСПИ. Ф. 7842. Оп. 1. Д. 1. Л. 1; Д. 3. Л. 56; Д. 14. Л. 5.

<sup>4</sup> ОГАСПИ. Ф. 7888. Оп. 1. Д. 1. Л. 1; Дело фонда. Л. 3.

<sup>5</sup> ОГАСПИ. Ф. 7888. Оп. 1. Д. 1. Л. 1; Д. 2. Л. 15.

<sup>6</sup> ОГАСПИ. Ф. 7888. Оп. 1. Д. 18. Л. 1.

**производственного объединения «Орскнефтеоргсинтез», г. Орск (1977–1991)**

Ф. 7660, 89 ед. хр., 1970–1991 гг., оп. 1

Первичная комсомольская организация Орского нефтеперерабатывающего завода им. В.П. Чкалова образована в 1970 г.<sup>1</sup> Секретарем комитета ВЛКСМ в 1970 г. значится Е.И. Солдаткина. Состав комсомольской организации на 1 января 1973 г. насчитывал 888 членов ВЛКСМ<sup>2</sup>.

В марте 1976 г. Орский нефтеперерабатывающий завод им. В.П. Чкалова и Орский завод «Синтезспирт» объединены в производственное объединение «Орскнефтеоргсинтез». Постановлением бюро Оренбургского обкома ВЛКСМ от 18 марта 1976 г. первичные комсомольские организации предприятий объединены в одну первичную комсомольскую организацию производственного объединения «Орскнефтеоргсинтез»<sup>3</sup>.

I отчетно-выборная конференция ВЛКСМ производственного объединения «Орскнефтеоргсинтез» состоялась 19 марта 1976 г. Секретарем комитета ВЛКСМ избран М.Е. Рыжков. Состав комсомольской организации на 1 января 1977 г. насчитывал 1070 членов ВЛКСМ<sup>4</sup>.

Комитет ВЛКСМ с правами райкома производственного объединения «Орскнефтеоргсинтез» образован постановлением бюро Оренбургского обкома ВЛКСМ от 22 апреля 1977 г.<sup>5</sup>

Подчинялся Октябрьскому райкому ВЛКСМ г. Орска.

Газовая промышленность

**производственного объединения «Оренбурггазпром», г. Оренбург (1973–1991)**

Ф. 7850, 103 ед. хр., 1973–1987 гг., оп. 1

Образован постановлением бюро Оренбургского обкома ВЛКСМ от 16 ноября 1973 г.<sup>6</sup>

I отчетно-выборная конференция ВЛКСМ производственного объединения «Оренбурггазпром» состоялась 22 ноября 1973 г.<sup>7</sup> Секретарем комитета ВЛКСМ избран В.Н. Помазкин. Состав комсо-

---

<sup>1</sup> ОГАСПИ. Ф. 7660. Оп. 1. Д. 1. Л. 1.

<sup>2</sup> ОГАСПИ. Ф. 7660. Оп. 1. Д. 1. Л. 8; Д. 12. Л. 1.

<sup>3</sup> ОГАСПИ. Ф. 1697. Оп. 19. Д. 4. Л. 144, 178.

<sup>4</sup> ОГАСПИ. Ф. 7660. Оп. 1. Д. 31. Л. 1; Д. 34. Л. 4; Д. 35. Л. 1, 5.

<sup>5</sup> ОГАСПИ. Ф. 1697. Оп. 20. Д. 6. Л. 36, 43.

<sup>6</sup> ОГАСПИ. Ф. 1697. Оп. 16. Д. 7. Л. 47, 85, 86.

<sup>7</sup> ОГАСПИ. Ф. 7850. Оп. 1. Д. 3. Л. 1.

мольской организации на 1 апреля 1974 г. насчитывал 896 членов ВЛКСМ<sup>1</sup>.

Подчинялся непосредственно Ленинскому райкому ВЛКСМ г. Оренбурга.

Документы комитета ВЛКСМ за 1988–1991 гг. на хранение в архив не поступали.

В фонде имеются документы первичных комсомольских организаций объединения (1974–1978).

## Металлургия

### **Орско-Халиловского металлургического комбината, г. Новотроицк ([1956]–1991)**

*Ф. 7294, 261 ед. хр., 1956–1988 гг., оп. 1, 2; алфавитные книги на лиц, прошедших по протоколам заседаний комитета ВЛКСМ (1962–1967)*

Образован, предположительно, в 1956 г. Секретарем комитета ВЛКСМ с июля 1959 г. значится А. Макрушин. Состав комсомольской организации на 1 января 1962 г. насчитывал 2929 членов ВЛКСМ<sup>2</sup>.

Подчинялся непосредственно Новотроицкому горкому ВЛКСМ.

Документы комитета ВЛКСМ за 1989–1991 гг. на хранение в архив не поступали.

В фонде имеются документы первичных комсомольских организаций завода (1958–1981).

### **треста «Новотроицкметаллургстрой», г. Новотроицк ([1961]–1991)**

*Ф. 7299, 130 ед. хр., 1961–1987 гг., оп. 1; алфавитные книги на лиц, прошедших по протоколам заседаний комитета ВЛКСМ (1962–1967)*

Образован, предположительно, в 1961 г. Секретарем комитета ВЛКСМ значится З. Пермякова. Состав комсомольской организации на 1 января 1961 г. насчитывал 1703 члена ВЛКСМ<sup>3</sup>.

Подчинялся непосредственно Новотроицкому горкому ВЛКСМ.

Документы комитета ВЛКСМ за 1988–1991 гг. на хранение в архив не поступали.

В фонде имеются документы первичных комсомольских организаций треста (1972–1974, 1976).

---

<sup>1</sup> ОГАСПИ. Ф. 7850. Оп. 1. Д. 3. Л. 2; Д. 4. Л. 1.

<sup>2</sup> ОГАСПИ. Ф. 7294. Оп. 1. Д. 2. Л. 2; Д. 3а. Л. 6, Д. 11. Л. 82, 84.

<sup>3</sup> ОГАСПИ. Ф. 7299. Оп. 1. Д. 11. Л. 53, 56.

## Производство тяжелых цветных металлов

**Медногорского медно-серного комбината, г. Медногорск (1963–1991)**  
Ф. 7295, 143 ед. хр., 1962–1991 гг., оп. 1, 2; алфавитные книги на лиц, прошедших по протоколам заседаний комитета ВЛКСМ (1962–1965)

Секретарем комитета ВЛКСМ с января 1962 г. значится Р. Панова<sup>1</sup>. Состав комсомольской организации на 1 апреля 1963 г. насчитывал 1124 члена ВЛКСМ, объединенных в 26 цеховых комсомольских организациях<sup>2</sup>.

Постановлением бюро Оренбургского обкома ВЛКСМ от 3 апреля 1963 г. принято решение просить ЦК ВЛКСМ предоставить права райкома комсомола комитету ВЛКСМ Медногорского медно-серного комбината<sup>3</sup>.

Подчинялся непосредственно Медногорскому горкому ВЛКСМ.

В фонде имеются документы первичных комсомольских организаций завода (1972–1977, 1980–1982).

**Орского комбината «Южуралникель», г. Орск (1962–1991)**

Ф. 7430, 160 ед. хр., 1962–1990 гг., оп. 1; алфавитные книги на лиц, прошедших по протоколам заседаний комитета ВЛКСМ (1964–1966)

Образован постановлением бюро Оренбургского обкома ВЛКСМ от 8 февраля 1962 г.<sup>4</sup>

Состав комсомольской организации на 1 января 1962 г. насчитывал 1670 членов ВЛКСМ<sup>5</sup>.

Секретарем комитета ВЛКСМ в 1964 г. значится Ю.Н. Лоцицкий<sup>6</sup>.

Подчинялся непосредственно Ленинскому райкому ВЛКСМ г. Орска.

Документы комитета ВЛКСМ за 1991 г. на хранение в архив не поступали.

В фонде имеются документы первичных комсомольских организаций завода (1967–1977).

## Металлургическое машиностроение

**Южуралмашзавода, г. Орск (1959–1991)**

Ф. 7429, 208 ед. хр., 1959–1991 гг., оп. 1; алфавитные книги на лиц, прошедших по протоколам заседаний комитета ВЛКСМ (1962–1965)

---

<sup>1</sup> ОГАСПИ. Ф. 7295. Оп. 1. Д. 2. Л. 7.

<sup>2</sup> ОГАСПИ. Ф. 7298. Оп. 1. Д. 5. Л. 139.

<sup>3</sup> ОГАСПИ. Ф. 7298. Оп. 1. Д. 5. Л. 111, 126.

<sup>4</sup> ОГАСПИ. Ф. 1697. Оп. 10. Д. 450. Л. 90, 102, 103.

<sup>5</sup> ОГАСПИ. Ф. 7430. Оп. 1. Д. 1. Л. 33.

<sup>6</sup> ОГАСПИ. Ф. 7430. Оп. 1. Д. 2. Л. 3.



Образован постановлением бюро Оренбургского обкома ВЛКСМ от 27 февраля 1959 г.<sup>1</sup> Секретарем комитета ВЛКСМ значится А.И. Федосеев<sup>2</sup>.

Подчинялся непосредственно Орскому горкому ВЛКСМ.

Состав комсомольской организации на 1 января 1966 г. насчитывал 2709 членов ВЛКСМ<sup>3</sup>.

В фонде имеются документы первичных комсомольских организаций завода (1961–1974, 1977–1978).

### Энергетическое машиностроение

#### **завода «Уралэлектромотор», г. Медногорск (1963–1991)**

*Ф. 7296, 191 ед. хр., 1962–1990 гг., оп. 1; алфавитные книги на лиц, прошедших по протоколам заседаний комитета ВЛКСМ (1962–1965)*

Постановлением бюро Оренбургского обкома ВЛКСМ от 26 марта 1963 г. принято решение просить ЦК ВЛКСМ предоставить права райкома комсомола комитету ВЛКСМ завода «Уралэлектромотор» г. Медногорска<sup>4</sup>.

Секретарем комитета ВЛКСМ значится Г. Чевелев. Состав комсомольской организации в 1963 г. насчитывал 1334 члена ВЛКСМ, объединенных в 20 цеховых комсомольских организаций<sup>5</sup>.

Подчинялся непосредственно Медногорскому горкому ВЛКСМ.

Документы комитета ВЛКСМ за 1991 г. на хранение в архив не поступали.

В фонде имеются документы первичных комсомольских организаций завода (1970–1981).

### Авиационная и космическая промышленность

#### **Оренбургского ордена Ленина, ордена Октябрьской Революции и ордена Трудового Красного Знамени производственного объединения «Стрела», г. Оренбург (1959–1991)**

*Ф. 7570, 283 ед. хр., 1961–1992 гг., оп. 1*

Постановлением бюро Оренбургского обкома ВЛКСМ от 16 июня 1959 г. комитету завода п/я 936 предоставлены права райкома комсомола ВЛКСМ<sup>6</sup>.

---

<sup>1</sup> ОГАСПИ. Ф. 1697. Оп. 10. Д. 13. Л. 3, 26.

<sup>2</sup> ОГАСПИ. Ф. 7429. Оп. 1. Д. 1. Л. 53.

<sup>3</sup> ОГАСПИ. Ф. 7429. Оп. 1. Д. 19. Л. 6.

<sup>4</sup> ОГАСПИ. Ф. 7298. Оп. 1. Д. 5. Л. 39, 44.

<sup>5</sup> ОГАСПИ. Ф. 7298. Оп. 1. Д. 5. Л. 2, 72, 98.

<sup>6</sup> ОГАСПИ. Ф. 210. Оп. 1. Д. 673. Л. 70, 76.

В 1961 г. предприятие п/я 936 переименовано в Оренбургский машиностроительный завод<sup>1</sup>, соответственно, комитет ВЛКСМ переименован в комитет ВЛКСМ с правами райкома машиностроительного завода г. Оренбурга. Подчинялся Дзержинскому райкому ВЛКСМ г. Оренбурга.

Состав комсомольской организации машиностроительного завода на 1 января 1962 г. насчитывал 2212 членов ВЛКСМ. Секретарем комитета ВЛКСМ в 1963 г. значится Ю.Г. Завершинский<sup>2</sup>.

В апреле 1986 г. Оренбургский машиностроительный завод переименован в производственное объединение «Стрела»<sup>3</sup>, соответственно комитет ВЛКСМ переименован в комитет ВЛКСМ с правами райкома производственного объединения «Стрела».

В мае 1990 г. комитет ВЛКСМ передан из состава Дзержинского райкома ВЛКСМ г. Оренбурга в Оренбургский городской комитет ВЛКСМ.

Документы комитета ВЛКСМ за 1959–1960 гг. на хранение в архив не поступали.

В фонде имеются документы первичных комсомольских организаций объединения (1970–1977).

#### Производство машин и оборудования для сельского и лесного хозяйства

#### **Орского завода тракторных прицепов, г. Орск ([1977]–1991)**

*Ф. 7925, 40 ед. хр., 1977–1988 гг., оп. 1*

Образован, предположительно, в 1977 г. Секретарем комитета ВЛКСМ значится В. Постнов. Состав комсомольской организации на 1 января 1978 г. насчитывал 1097 членов ВЛКСМ<sup>4</sup>.

Подчинялся непосредственно Советскому райкому ВЛКСМ г. Орска.

Документы комитета ВЛКСМ за 1989–1991 гг. на хранение в архив не поступали.

#### Электронная промышленность

#### **аппаратного завода, г. Оренбург (1969–1991)**

*Ф. 7721, 92 ед. хр., 1969–1987 гг., оп. 1, 2*

Образован постановлением бюро Оренбургского обкома ВЛКСМ от 17 января 1969 г.<sup>5</sup>

---

<sup>1</sup> ОГАСПИ. Ф. 3000. Дело фонда. Л. 76.

<sup>2</sup> ОГАСПИ. Ф. 7570. Оп. 1. Д. 1. Л. 1; Д. 4. Л. 1.

<sup>3</sup> ОГАСПИ. Ф. 3000. Дело фонда. Л. 77.

<sup>4</sup> ОГАСПИ. Ф. 7925. Оп. 1. Д. 2. Л. 46; Д. 4. Л. 5.

<sup>5</sup> ОГАСПИ. Ф. 1697. Оп. 13. Д. 2. Л. 55, 88.

Секретарем комитета ВЛКСМ значится Л. Сечкина. Состав комсомольской организации на 1 января 1972 г. насчитывал 1171 члена ВЛКСМ<sup>1</sup>.

Подчинялся непосредственно Промышленному райкому ВЛКСМ г. Оренбурга по май 1975 г., с июня 1975 г. — Дзержинскому райкому ВЛКСМ г. Оренбурга.<sup>2</sup>

Документы комитета ВЛКСМ за 1988–1991 гг. на хранение в архив не поступали.

В фонде имеются документы первичных комсомольских организаций аппаратного завода г. Оренбурга (1975–1978).

### Производство бытовых приборов и машин

#### **механического завода, г. Орск (1964–1991)**

*Ф. 7583, 127 ед. хр., 1964–1991 гг., оп. 1*

Постановлением бюро Оренбургского обкома ВЛКСМ от 10 января 1964 г. принято решение просить бюро ЦК ВЛКСМ предоставить комитету ВЛКСМ права райкома комсомола<sup>3</sup>.

Состав комсомольской организации на 1 января 1965 г. насчитывал 1215 членов ВЛКСМ. Секретарем заводского комитета ВЛКСМ значится В. Кривошеков<sup>4</sup>.

Подчинялся непосредственно Ленинскому райкому ВЛКСМ г. Орска.

В фонде имеются документы первичных комсомольских организаций завода (1975–1978).

### Горнохимическая промышленность

#### **Гайского ордена Ленина горно-обогатительного комбината им. Ленинского комсомола, г. Гай (1964–1991)**

*Ф. 7400, 119 ед. хр., 1961–1989 гг., оп. 1; алфавитные книги на лиц, проходящих по протоколам заседаний комитета ВЛКСМ (1964–1966)*

I отчетно-выборная конференция ВЛКСМ Гайского горно-обогатительного комбината им. Ленинского комсомола состоялась 15 октября 1961 г. Секретарем комитета ВЛКСМ избран К.Р. Сидоров<sup>5</sup>.

<sup>1</sup> ОГАСПИ. Ф. 7721. Оп. 1. Д. 1. Л. 1; Д. 10. Л. 1.

<sup>2</sup> ОГАСПИ. Ф. 210. Оп. 2. Д. 307. Л. 53, 62; Ф. 7914. Оп. 1. Д. 9. Л. 15.

<sup>3</sup> ОГАСПИ. Ф. 7298. Оп. 1. Д. 36. Л. 37, 51.

<sup>4</sup> ОГАСПИ. Ф. 7583. Оп. 1. Д. 4. Л. 2, 5.

<sup>5</sup> ОГАСПИ. Ф. 7400. Оп. 1. Д. 1. Л. 1, 32, 36.

Постановлением бюро Оренбургского обкома ВЛКСМ от 4 февраля 1964 г. принято решение просить бюро ЦК ВЛКСМ предоставить комитету ВЛКСМ права райкома комсомола<sup>1</sup>.

Состав комсомольской организации на 1 января 1965 г. насчитывал 952 члена ВЛКСМ<sup>2</sup>.

Подчинялся непосредственно Гайскому горкому ВЛКСМ.

Документы комитета ВЛКСМ за 1988–1991 гг. на хранение в архив не поступали.

#### Асбестовая промышленность

#### **комбината «Оренбургасбест», г. Ясный (1979–1989)**

*Ф. 7939, 33 ед. хр., 1979–1990 гг., оп. 1*

Образован в 1979 г. I отчетно-выборная конференция ВЛКСМ комбината «Оренбургасбест» состоялась 20 октября 1979 г. Секретарем комитета ВЛКСМ избрана В.А. Ступишина<sup>3</sup>.

Подчинялся непосредственно Ясенскому горкому ВЛКСМ.

В 1989 г. с комитета ВЛКСМ комбината «Оренбургасбест» сняты права райкома ВЛКСМ<sup>4</sup>.

#### Текстильная промышленность

#### **Оренбургского производственного шелкового объединения, г. Оренбург (1971–1991)**

*Ф. 7901, 83 ед. хр., 1971–1987 гг., оп. 1*

Образован постановлением бюро Оренбургского обкома ВЛКСМ от 5 апреля 1971 г.<sup>5</sup>

I отчетно-выборная конференция ВЛКСМ Оренбургского производственного шелкового объединения состоялась 1 декабря 1971 г. Секретарем комитета ВЛКСМ избрана Г.П. Симонова. Состав комсомольской организации на 1 января 1972 г. насчитывал 706 членов ВЛКСМ<sup>6</sup>.

Подчинялся непосредственно Дзержинскому райкому ВЛКСМ г. Оренбурга.

Документы комитета ВЛКСМ за 1988–1991 гг. на хранение в архив не поступали.

---

<sup>1</sup> ОГАСПИ. Ф. 7298. Оп. 1. Д. 36. Л. 37, 50.

<sup>2</sup> ОГАСПИ. Ф. 7400. Оп. 1. Д. 8. Л. 1.

<sup>3</sup> ОГАСПИ. Ф. 7939. Оп. 1. Д. 1. Л. 1; Д. 2. Л. 1, 2.

<sup>4</sup> ОГАСПИ. Ф. 7939. Дело фонда. Л. 8.

<sup>5</sup> ОГАСПИ. Ф. 1697. Оп. 14. Д. 7. Л. 3, 31, 45.

<sup>6</sup> ОГАСПИ. Ф. 7901. Оп. 1. Д. 1. Л. 1; Д. 16. Л. 1; Д. 20. Л. 1.

## Швейная промышленность

### **производственного швейного объединения, г. Орск (1964–1991)**

*Ф. 7432, 127 ед. хр., 1962–1988 гг., оп. 1, 2; алфавитные книги на лиц, прошедших по протоколам заседаний комитета ВЛКСМ (1964–1966)*

II отчетно-выборная конференция ВЛКСМ Орской швейной фабрики состоялась 11 ноября 1962 г. Секретарем комитета ВЛКСМ избрана В. Морозова<sup>1</sup>.

Постановлением бюро Оренбургского обкома ВЛКСМ от 5 января 1964 г. принято решение просить бюро ЦК ВЛКСМ предоставить комитету ВЛКСМ права райкома комсомола<sup>2</sup>.

Комитет ВЛКСМ с правами райкома образован в 1964 г.

Состав комсомольской организации Орской швейной фабрики на 1 апреля 1965 г. насчитывал 1202 члена ВЛКСМ<sup>3</sup>.

Комитет ВЛКСМ с 1980 г. стал именоваться комитетом ВЛКСМ с правами райкома производственного швейного объединения г. Орска<sup>4</sup>.

Подчинялся непосредственно Октябрьскому райкому ВЛКСМ г. Орска.

Документы комитета ВЛКСМ за 1989–1991 гг. на хранение в архив не поступали.

В фонде имеются документы первичных комсомольских организаций производственного швейного объединения г. Орска (1973, 1975–1978).

### **Оренбургского производственного швейного объединения, г. Оренбург (1973–1991)**

*Ф. 7829, 90 ед. хр., 1973–1987 гг., оп. 1*

Образован постановлением бюро Оренбургского обкома ВЛКСМ от 30 июля 1973 г. как комитет ВЛКСМ с правами райкома Оренбургской швейной фирмы<sup>5</sup>.

I общефабричная отчетно-выборная конференция ВЛКСМ состоялась 6 октября 1973 г. Секретарем комитета ВЛКСМ избрана Н.В. Кропотина. Состав комсомольской организации на 1 января 1974 г. насчитывал 893 члена ВЛКСМ<sup>6</sup>.

С 11 октября 1975 г. комитет ВЛКСМ значится в документах как ко-

<sup>1</sup> ОГАСПИ. Ф. 7432. Оп. 1. Д. 1. Л. 1, 17.

<sup>2</sup> ОГАСПИ. Ф. 7298. Оп. 1. Д. 36. Л. 3, 13.

<sup>3</sup> ОГАСПИ. Ф. 7432. Оп. 1. Д. 11. Л. 8.

<sup>4</sup> ОГАСПИ. Ф. 7432. Дело фонда. Л. 14.

<sup>5</sup> ОГАСПИ. Ф. 1697. Оп. 16. Д. 6. Л. 4, 16, 56; Ф. 7829. Оп. 1. Д. 1. Л. 1.

<sup>6</sup> ОГАСПИ. Ф. 7829. Оп. 1. Д. 1. Л. 1, 19; Д. 2. Л. 18; Д. 5. Л. 1, 4.

митет ВЛКСМ с правами райкома Оренбургского производственного швейного объединения<sup>1</sup>.

Подчинялся непосредственно Центральному райкому ВЛКСМ г. Оренбурга.

Документы комитета ВЛКСМ за 1988–1991 гг. на хранение в архив не поступали.

### **объединения «Оренбурггоршвейтрикотажбыт», г. Оренбург (1978–1991)**

*Ф. 7918, 54 ед. хр., 1977–1987 гг., оп. 1*

Образован как комитет ВЛКСМ с правами райкома объединения «Оренбургоблшвейбыт» постановлением бюро Оренбургского обкома ВЛКСМ от 16 августа 1978 г.<sup>2</sup> Секретарем комитета ВЛКСМ значится М. Чердинцева. Состав комсомольской организации на 26 октября 1979 г. насчитывал 718 членов ВЛКСМ<sup>3</sup>.

С 22 декабря 1987 г. комитет ВЛКСМ значится в документах как комитет ВЛКСМ с правами райкома объединения «Оренбурггоршвейтрикотажбыт».

Подчинялся непосредственно Оренбургскому горкому ВЛКСМ.

Документы комитета ВЛКСМ за 1988–1991 гг. на хранение в архив не поступали.

### **Производство постельного и нательного белья и предметов женского туалета**

### **Орской фабрики бельевого трикотажа, г. Орск (1971–1988)**

*Ф. 7663, 85 ед. хр., 1970–1988 гг., оп. 1*

Образован постановлением бюро Оренбургского обкома ВЛКСМ от 5 апреля 1971 г. как комитет ВЛКСМ с правами райкома Орской трикотажной фабрики<sup>4</sup>. С 1971 г. комитет ВЛКСМ стал именоваться комитетом ВЛКСМ с правами райкома Орской фабрики бельевого трикотажа. II отчетно-выборная конференция ВЛКСМ состоялась 25 декабря 1971 г.<sup>5</sup>

Состав комсомольской организации на 1 июля 1972 г. насчитывал 887 членов ВЛКСМ<sup>6</sup>.

Подчинялся непосредственно Ленинскому райкому ВЛКСМ г. Орска.

---

<sup>1</sup> ОГАСПИ. Ф. 7829. Оп. 1. Д. 15. Л. 1.

<sup>2</sup> ОГАСПИ. Ф. 1697. Оп. 21. Д. 9. Л. 262, 272, 301; Ф. 7918. Оп. 1. Д. 2. Л. 1.

<sup>3</sup> ОГАСПИ. Ф. 7918. Оп. 1. Д. 5. Л. 4; Д. 7. Л. 1.

<sup>4</sup> ОГАСПИ. Ф. 1697. Оп. 14. Д. 7. Л. 3, 31, 45.

<sup>5</sup> ОГАСПИ. Ф. 7663. Оп. 1. Д. 3. Л. 1.

<sup>6</sup> ОГАСПИ. Ф. 7663. Оп. 1. Д. 9. Л. 1.

В 1988 г. с комитета ВЛКСМ сняты права райкома ВЛКСМ<sup>1</sup>.

В фонде имеются документы первичных комсомольских организаций Орской фабрики бельевого трикотажа (1971–1972, 1976).

### Производство мяса и мясных продуктов

#### **мясоконсервного комбината «Орский», г. Орск (1971–1988)**

*Ф. 7717, 105 ед. хр., 1971–1988 гг., оп. 1*

Образован постановлением бюро Оренбургского обкома ВЛКСМ от 5 апреля 1971 г.<sup>2</sup> как комитет ВЛКСМ с правами райкома мясоконсервного комбината г. Орска. Секретарем комитета ВЛКСМ значится В. Лисичкин<sup>3</sup>.

Состав комсомольской организации на 1 января 1972 г. насчитывал 780 членов ВЛКСМ<sup>4</sup>.

С 1986 г. комитет ВЛКСМ стал именоваться комитетом ВЛКСМ мясоконсервного комбината «Орский»<sup>5</sup>.

Подчинялся непосредственно Советскому райкому ВЛКСМ г. Орска. Ликвидирован в 1988 г.<sup>6</sup>

В фонде имеются документы первичных комсомольских организаций мясоконсервного комбината г. Орска (1972–1977).

### СТРОИТЕЛЬСТВО

#### Региональные органы управления строительством

#### **управления строительства «Оренбургэнергострой», г. Оренбург (1973–1984)**

*Ф. 7900, 55 ед. хр., 1975–1984 гг., оп. 1*

Образован постановлением бюро Оренбургского обкома ВЛКСМ от 30 июля 1973 г.<sup>7</sup> Секретарем комитета ВЛКСМ с января 1975 г. значится В. Лаштабов<sup>8</sup>. Состав комсомольской организации на 1 апреля 1975 г. насчитывал 599 членов ВЛКСМ<sup>9</sup>.

Подчинялся непосредственно Дзержинскому райкому ВЛКСМ г. Оренбурга.

<sup>1</sup> ОГАСПИ. Ф. 7663. Дело фонда. Л. 19.

<sup>2</sup> ОГАСПИ. Ф. 1697. Оп. 14. Д. 7. Л. 3, 31, 45.

<sup>3</sup> ОГАСПИ. Ф. 7717. Оп. 1. Д. 3. Л. 2.

<sup>4</sup> ОГАСПИ. Ф. 7717. Оп. 1. Д. 4. Л. 20.

<sup>5</sup> ОГАСПИ. Ф. 7717. Оп. 1. Л. 18.

<sup>6</sup> ОГАСПИ. Ф. 7717. Дело фонда. Л. 18.

<sup>7</sup> ОГАСПИ. Ф. 1697. Оп. 16. Д. 6. Л. 4, 16, 56.

<sup>8</sup> ОГАСПИ. Ф. 7900. Оп. 1. Д. 5. Л. 8.

<sup>9</sup> ОГАСПИ. Ф. 7900. Оп. 1. Д. 7. Л. 6.

Постановлением бюро Оренбургского обкома ВЛКСМ от 26 июля 1984 г. с комитета ВЛКСМ сняты права райкома ВЛКСМ<sup>10</sup>.

Документы комитета ВЛКСМ за 1973–1974 гг. на хранение в архив не поступали.

#### Строительство объектов недвижимости

**треста «Орскпромстрой» им. 50-летия СССР, г. Орск (1963–1990)**  
Ф. 7371, 97 ед. хр., 1964–1990 гг., оп. 1; алфавитная книга на лиц, проходящих по протоколам заседаний бюро комитета ВЛКСМ (1964–1965)

Постановлением бюро Оренбургского обкома ВЛКСМ от 3 декабря 1963 г. принято решение просить ЦК ВЛКСМ предоставить комитету ВЛКСМ права райкома<sup>11</sup>.

Секретарем комитета ВЛКСМ в 1964 г. значится Н. Стецура<sup>12</sup>.

Состав комсомольской организации на 1 января 1966 г. насчитывал 1150 членов ВЛКСМ<sup>13</sup>.

Подчинялся непосредственно Октябрьскому райкому ВЛКСМ г. Орска.

Постановлением бюро Оренбургского обкома ВЛКСМ от 9 января 1990 г. права райкома комитета ВЛКСМ упразднены<sup>14</sup>.

Документы комитета ВЛКСМ за 1963 г. на хранение в архив не поступали.

В фонде имеются документы первичных комсомольских организаций треста (1966–1969, 1972–1974).

#### Гражданское строительство

**проектно-строительного объединения «Оренбурггражданстрой», г. Оренбург (1978–1991)**  
Ф. 7915, 37 ед. хр., 1976–1991 гг., оп. 1

Образован как комитет ВЛКСМ с правами райкома треста «Крупнопанельное домостроение» постановлением бюро Оренбургского обкома ВЛКСМ от 16 августа 1978 г.<sup>15</sup> Секретарем комитета ВЛКСМ в 1978 г. значится В. Довбня<sup>16</sup>.

---

<sup>10</sup> ОГАСПИ. Ф. 1697. Оп. 27. Д. 8. Л. 152, 161.

<sup>11</sup> ОГАСПИ. Ф. 7298. Оп. 1. Д. 7. Л. 160, 168.

<sup>12</sup> ОГАСПИ. Ф. 7371. Оп. 1. Д. 1. Л. 4.

<sup>13</sup> ОГАСПИ. Ф. 7371. Оп. 1. Д. 11. Л. 1.

<sup>14</sup> ОГАСПИ. Ф. 1697. Оп. 31. Д. 30. Л. 1, 5.

<sup>15</sup> ОГАСПИ. Ф. 1697. Оп. 21. Д. 9. Л. 262, 272, 301.

<sup>16</sup> ОГАСПИ. Ф. 7915. Оп. 1. Д. 4. Л. 3.



В марте 1986 г., в связи с переименованием треста комитет ВЛКСМ переименован в комитет ВЛКСМ с правами райкома треста «Оренбурггражданстрой»<sup>1</sup>.

В сентябре 1988 г. в связи с созданием на базе треста «Оренбурггражданстрой» проектно-строительного объединения «Оренбурггражданстрой», комитет ВЛКСМ переименован в комитет ВЛКСМ с правами райкома проектно-строительного объединения «Оренбурггражданстрой»<sup>2</sup>.

Подчинялся непосредственно Дзержинскому райкому ВЛКСМ г. Оренбурга.

### Жилищное строительство

#### **треста «Оренбургжилстрой», г. Оренбург (1971–1982)**

*Ф. 7839, 34 ед. хр., 1974–1982 гг., оп. 1*

Образован постановлением бюро Оренбургского обкома ВЛКСМ от 5 апреля 1971 г.<sup>3</sup>

Секретарем комитета ВЛКСМ с января 1974 г. значится А. Кутырев. Состав комсомольской организации на 1 января 1975 г. насчитывал 628 членов ВЛКСМ<sup>4</sup>.

Подчинялся непосредственно Центральному райкому ВЛКСМ г. Оренбурга.

Постановлением бюро Оренбургского обкома ВЛКСМ от 17 марта 1982 г. права райкома комсомола комитета ВЛКСМ упразднены<sup>5</sup>.

Документы комитета ВЛКСМ за 1971–1973 гг. на хранение в архив не поступали.

#### **треста «Орскжилстрой», г. Орск (1971–1990)**

*Ф. 7661, 83 ед. хр., 1970–1990 гг., оп. 1.*

Образован постановлением бюро Оренбургского обкома ВЛКСМ от 5 апреля 1971 г.<sup>6</sup> Секретарем комитета ВЛКСМ значится Г. Бондарь<sup>7</sup>.

Состав комсомольской организации на 1 апреля 1973 г. насчитывал 618 членов ВЛКСМ<sup>8</sup>.

Подчинялся непосредственно Ленинскому райкому ВЛКСМ г. Орска.

<sup>1</sup> ОГАСПИ. Ф. 7915. Оп. 1. Д. 26. Л. 28.

<sup>2</sup> ОГАСПИ. Ф. 7915. Дело фонда. Л. 13.

<sup>3</sup> ОГАСПИ. Ф. 1697. Оп. 14. Д. 7. Л. 3, 31, 45.

<sup>4</sup> ОГАСПИ. Ф. 7839. Оп. 1. Д. 2. Л. 4; Д. 4. Л. 1.

<sup>5</sup> ОГАСПИ. Ф. 1697. Оп. 25. Д. 12. Л. 68, 94.

<sup>6</sup> ОГАСПИ. Ф. 1697. Оп. 14. Д. 7. Л. 3, 31, 45.

<sup>7</sup> ОГАСПИ. Ф. 7661. Оп. 1. Д. 4. Л. 3.

<sup>8</sup> ОГАСПИ. Ф. 7661. Оп. 1. Д. 18. Л. 1.

Постановлением бюро Оренбургского обкома ВЛКСМ от 9 января 1990 г. права райкома комитета ВЛКСМ упразднены<sup>1</sup>.

В фонде имеются документы первичных комсомольских организаций треста (1973–1977).

### Промышленное строительство

#### **ордена Трудового Красного Знамени треста «Южуралтяжстрой», р. п. Гай (1959–[1968])**

*Ф. 7276, 26 ед. хр., 1961–1968 гг., оп. 1; алфавитные книги на лиц, проходящих по протоколам заседаний бюро комитета ВЛКСМ (1962–1964)*

Образован постановлением бюро Оренбургского обкома ВЛКСМ от 10 октября 1959 г.<sup>2</sup>

Состав комсомольской организации на 1 апреля 1961 г. насчитывал 1452 члена ВЛКСМ. Секретарем комитета ВЛКСМ с сентября 1961 г. значится Г. Карякин<sup>3</sup>.

С 1959 г. подчинялся непосредственно Ленинскому райкому ВЛКСМ г. Орска, с 1962 г. — Гайскому райкому ВЛКСМ г. Орска, с 1964 г. — Гайскому горкому ВЛКСМ.

Документы комитета ВЛКСМ имеются по 1968 г. Дата упразднения прав райкома комсомола комитета ВЛКСМ треста «Южуралтяжстрой» не установлена.

#### **Всесоюзной ударной стройки треста «Киембайасбестстрой», п. Ясный, Домбаровский район (1975–1982)**

*Ф. 7987, 16 ед. хр., 1973–1980 гг., оп. 1*

Образован постановлением бюро Оренбургского обкома ВЛКСМ от 13 февраля 1975 г.<sup>4</sup> Секретарем комитета ВЛКСМ значится А. Заикин<sup>5</sup>.

Подчинялся непосредственно Домбаровскому райкому ВЛКСМ, с 1980 г. — Ясненскому горкому ВЛКСМ.

Постановлением бюро Оренбургского обкома ВЛКСМ от 17 марта 1982 г. права райкома комсомола комитета ВЛКСМ упразднены<sup>6</sup>.

Документы комитета ВЛКСМ за 1981–1982 гг. на хранение в архив не поступали.

---

<sup>1</sup> ОГАСПИ. Ф. 1697. Оп. 31. Д. 30. Л. 1, 5.

<sup>2</sup> ОГАСПИ. Ф. 1697. Оп. 10. Д. 23. Л. 2, 9; Ф. 7276. Оп. 1. Л. 1.

<sup>3</sup> ОГАСПИ. Ф. 7276. Оп. 1. Д. 1. Л. 38; Д. 5. Л. 1.

<sup>4</sup> ОГАСПИ. Ф. 7987. Оп. 18. Д. 10. Л. 124.

<sup>5</sup> ОГАСПИ. Ф. 7987. Оп. 1. Д. 3. Л. 7.

<sup>6</sup> ОГАСПИ. Ф. 1697. Оп. 25. Д. 12. Л. 68, 94.

## ТРАНСПОРТ

### Станционное железнодорожное хозяйство

#### **железнодорожного узла станции Бузулук, г. Бузулук (1983–1991)**

*Ф. 7985, 13 ед. хр., 1983–1987 гг., оп. 1*

Образован постановлением бюро Оренбургского обкома ВЛКСМ от 19 апреля 1983 г.<sup>1</sup>

II отчетно-выборная конференция ВЛКСМ железнодорожного узла станции Бузулук состоялась 7 сентября 1983 г. Секретарем комитета ВЛКСМ избрана Е.В. Субботкина<sup>2</sup>.

Подчинялся непосредственно Бузулукскому горкому ВЛКСМ.

Документы комитета ВЛКСМ за 1988–1991 гг. на хранение в архив не поступали.

#### **железнодорожного узла г. Орска, г. Орск (1973–1991)**

*Ф. 7762, 92 ед. хр., 1973–1991 гг., оп. 1*

Образован постановлением бюро Оренбургского обкома ВЛКСМ от 30 июля 1973 г.<sup>3</sup> Секретарем комитета ВЛКСМ значится В. Коган<sup>4</sup>.

Состав комсомольской организации на 1 апреля 1974 г. насчитывал 756 членов ВЛКСМ<sup>5</sup>.

Подчинялся непосредственно Советскому райкому ВЛКСМ г. Орска.

#### **локомотивного депо станции Оренбург, г. Оренбург (1973–1991)**

*Ф. 7867, 42 ед. хр., 1973–1987 гг., оп. 1*

Образован постановлением бюро Оренбургского обкома ВЛКСМ от 30 июля 1973 г.<sup>6</sup>

II отчетно-выборная конференция ВЛКСМ локомотивного депо станции Оренбург состоялась 10 октября 1973 г. Секретарем комитета ВЛКСМ избран А.И. Николаев. Состав комсомольской организации на 1 января 1974 г. насчитывал 411 членов ВЛКСМ<sup>7</sup>.

---

<sup>1</sup> ОГАСПИ. Ф. 1697. Оп. 26. Д. 8. Л. 145, 163.

<sup>2</sup> ОГАСПИ. Ф. 7985. Оп. 1. Д. 1. Л. 1; Д. 3. Л. 3.

<sup>3</sup> ОГАСПИ. Ф. 1697. Оп. 16. Д. 6. Л. 4, 16, 56.

<sup>4</sup> ОГАСПИ. Ф. 7762. Оп. 1. Д. 1. Л. 1.

<sup>5</sup> ОГАСПИ. Ф. 7762. Оп. 1. Д. 11. Л. 1.

<sup>6</sup> ОГАСПИ. Ф. 1697. Оп. 16. Д. 6. Л. 4, 16, 56.

<sup>7</sup> ОГАСПИ. Ф. 7867. Оп. 1. Д. 1. Л. 11; Д. 2. Л. 1; Д. 5. Л. 5.

Подчинялся непосредственно Промышленному райкому ВЛКСМ г. Оренбурга.

Документы комитета ВЛКСМ за 1988–1991 гг. на хранение в архив не поступали.

В фонде имеются документы первичных комсомольских организаций локомотивного депо станции Оренбург (1974).

#### Гражданская авиация специального назначения

#### **объединенного авиаотряда «Оренбурггазпром», г. Оренбург ([1978]–1990)**

*Ф. 7926, 34 ед. хр., 1978–1988 гг., оп. 1*

Образован, предположительно, в 1978 г. Состав комсомольской организации на 1 апреля 1978 г. насчитывал 490 членов ВЛКСМ, которые состояли в 12 цеховых комсомольских организациях<sup>1</sup>.

I отчетно-выборная конференция ВЛКСМ объединенного авиаотряда «Оренбурггазпром» состоялась 11 октября 1979 г. Секретарем комитета ВЛКСМ избрана В.К. Руковишникова<sup>2</sup>.

Подчинялся непосредственно Ленинскому райкому ВЛКСМ г. Оренбурга.

Постановлением бюро Оренбургского обкома ВЛКСМ от 9 января 1990 г. права райкома комитета ВЛКСМ упразднены<sup>3</sup>.

Документы комитета ВЛКСМ за 1989–1990 гг. на хранение в архив не поступали.

#### ТОРГОВЛЯ. ОБЩЕСТВЕННОЕ ПИТАНИЕ. СНАБЖЕНИЕ, СБЫТ, ЗАГОТОВКИ

#### Государственная торговля

#### **Орского горпищеторга, г. Орск (1982–1988)**

*Ф. 7969, 15 ед. хр., 1983–1988 гг., оп. 1*

Образован постановлением бюро Оренбургского обкома ВЛКСМ от 26 мая 1982 г.<sup>4</sup> Секретарем комитета ВЛКСМ значится Л. Гаруськина<sup>5</sup>.

Подчинялся непосредственно Октябрьскому райкому ВЛКСМ г. Орска.

---

<sup>1</sup> ОГАСПИ. Ф. 7926. Оп. 1. Д. 1. Л. 1; Д. 6. Л. 1, 7.

<sup>2</sup> ОГАСПИ. Ф. 7926. Оп. 1. Д. 3. Л. 2; Д. 4. Л. 2, 10.

<sup>3</sup> ОГАСПИ. Ф. 1697. Оп. 31. Д. 30. Л. 1, 5.

<sup>4</sup> ОГАСПИ. Ф. 1697. Оп. 25. Д. 14. Л. 1, 4.

<sup>5</sup> ОГАСПИ. Ф. 7969. Оп. 1. Д. 1. Л. 1, 4.

В 1988 г. с комитета ВЛКСМ сняты права райкома ВЛКСМ<sup>1</sup>.

Документы комитета ВЛКСМ за 1982 г. на хранение в архив не поступали.

### **Орского горпромторга, г. Орск (1980–1988)**

*Ф. 7897, 20 ед. хр., 1981–1988 гг., оп. 1*

Постановлением бюро Оренбургского обкома ВЛКСМ от 31 января 1980 г. принято решение просить бюро ЦК ВЛКСМ предоставить права райкома комсомола комитету ВЛКСМ Орского горпромторга<sup>2</sup>.

Секретарем комитета ВЛКСМ в 1981 г. значится Л. Панкратова<sup>3</sup>.

Подчинялся непосредственно Ленинскому райкому ВЛКСМ г. Орска.

В 1988 г. с комитета ВЛКСМ сняты права райкома ВЛКСМ<sup>4</sup>.

### **объединения «Продтовары № 1», г. Оренбург (1979–1988)**

*Ф. 7932, 22 ед. хр., 1979–1986 гг., оп. 1*

Образован постановлением бюро Оренбургского обкома ВЛКСМ от 18 июля 1979 г.<sup>5</sup>

I отчетно-выборная конференция ВЛКСМ объединения «Продтовары № 1» состоялась 9 октября 1979 г. Секретарем комитета ВЛКСМ избрана Р.Ф. Ефремкина. Состав комсомольской организации на 1 января 1980 г. насчитывал 571 члена ВЛКСМ<sup>6</sup>.

Подчинялся непосредственно Дзержинскому райкому ВЛКСМ г. Оренбурга.

Постановлением бюро Оренбургского обкома ВЛКСМ от 25 августа 1988 г. принято решение просить ЦК ВЛКСМ снять права райкома с комитета ВЛКСМ объединения «Продтовары № 1»<sup>7</sup>.

Документы комитета ВЛКСМ за 1987–1988 гг. на хранение в архив не поступали.

Предприятия, заведения общественного питания

### **треста столовых и ресторанов г. Орска, г. Орск (1973–1988)**

*Ф. 7770, 51 ед. хр., 1973–1988 гг., оп. 1*

---

<sup>1</sup> ОГАСПИ. Ф. 7969. Дело фонда. Л. 7.

<sup>2</sup> ОГАСПИ. Ф. 1697. Оп.23. Д. 10. Л. 1, 25, 34.

<sup>3</sup> ОГАСПИ. Ф. 7897. Оп. 1. Д. 1. Л. 2.

<sup>4</sup> ОГАСПИ. Ф. 7897. Дело фонда. Л. 8.

<sup>5</sup> ОГАСПИ. Ф. 1697. Оп. 22. Д. 9. Л. 1, 8, 37; Ф. 7932. Оп. 1. Д. 1. Л. 1.

<sup>6</sup> ОГАСПИ. Ф. 7932. Оп. 1. Д. 1. Л. 2; Д. 3. Л. 1; Д. 4. Л. 4.

<sup>7</sup> ОГАСПИ. Ф. 1697. Оп. 31. Д. 6. Л. 1, 14.

Образован постановлением бюро Оренбургского обкома ВЛКСМ от 30 июля 1973 г.<sup>1</sup> Секретарем комитета ВЛКСМ значится Т.Я. Колесмакина. Состав комсомольской организации на 1 апреля 1974 г. насчитывал 622 члена ВЛКСМ<sup>2</sup>.

Подчинялся непосредственно Октябрьскому райкому ВЛКСМ г. Орска. В 1988 г. с комитета ВЛКСМ сняты права райкома ВЛКСМ<sup>3</sup>.

## ОБРАЗОВАНИЕ. ВОСПИТАНИЕ

### Среднее профессиональное образование

#### **Бузулукского гидромелиоративного техникума, г. Бузулук (1982–1988)**

*Ф. 7976, 14 ед. хр., 1983–1987 гг., оп. 1*

Образован постановлением бюро Оренбургского обкома ВЛКСМ от 26 мая 1982 г.<sup>4</sup> Секретарем комитета ВЛКСМ значится Ю. Демин. Состав комсомольской организации на 12 ноября 1984 г. насчитывал 760 членов ВЛКСМ<sup>5</sup>.

Подчинялся непосредственно Бузулукскому горкому ВЛКСМ.

Постановлением бюро Оренбургского обкома ВЛКСМ от 25 августа 1988 г. принято решение просить ЦК ВЛКСМ снять права райкома с комитета ВЛКСМ Бузулукского гидромелиоративного техникума<sup>6</sup>.

Документы комитета ВЛКСМ за 1988 г. на хранение в архив не поступали.

#### **Бузулукского лесхоза-техникума, г. Бузулук (1971–1988)**

*Ф. 7749, 67 ед. хр., 1970–1987 гг., оп. 1*

Образован постановлением бюро Оренбургского обкома ВЛКСМ от 5 апреля 1971 г.<sup>7</sup>

Состав комсомольской организации на 16 ноября 1970 г. насчитывал 808 членов ВЛКСМ<sup>8</sup>.

Отчетно-выборная конференция ВЛКСМ состоялась 5 февраля 1972 г. Секретарем комитета ВЛКСМ избран В. Кисляков<sup>9</sup>.

<sup>1</sup> ОГАСПИ. Ф. 1697. Оп. 16. Д. 6. Л. 4, 16, 57.

<sup>2</sup> ОГАСПИ. Ф. 7770. Оп. 1. Д. 1. Л. 51; Д. 5. Л. 10.

<sup>3</sup> ОГАСПИ. Ф. 7770. Дело фонда. Л. 16.

<sup>4</sup> ОГАСПИ. Ф. 1697. Оп. 25. Д. 14. Л. 1, 4.

<sup>5</sup> ОГАСПИ. Ф. 7976. Оп. 1. Д. 1. Л. 1; Д. 3. Л. 2.

<sup>6</sup> ОГАСПИ. Ф. 1697. Оп. 31. Д. 6. Л. 1, 14.

<sup>7</sup> ОГАСПИ. Ф. 1697. Оп. 14. Д. 7. Л. 3, 31, 45.

<sup>8</sup> ОГАСПИ. Ф. 7749. Оп. 1. Д. 1. Л. 22.

<sup>9</sup> ОГАСПИ. Ф. 7749. Оп. 1. Д. 4. Л. 3, 5.

Подчинялся непосредственно Бузулукскому горкому ВЛКСМ.

Постановлением бюро Оренбургского обкома ВЛКСМ от 25 августа 1988 г. принято решение просить ЦК ВЛКСМ снять права райкома с комитета ВЛКСМ Бузулукского лесхоза-техникума<sup>1</sup>.

Документы комитета ВЛКСМ за 1988 г. на хранение в архив не поступали.

### **Бузулукского педагогического училища, г. Бузулук ([1975]– 991)**

*Ф. 7896, 48 ед. хр., 1975–1987 гг., оп. 1*

Образован, предположительно, в 1975 г. Секретарем комитета ВЛКСМ значится Е.Н. Сорокина<sup>2</sup>.

I отчетно-выборная конференция ВЛКСМ педагогического училища г. Бузулука состоялась 31 октября 1979 г. Секретарем комитета ВЛКСМ избрана А.В. Рябых<sup>3</sup>. Состав комсомольской организации на 1 ноября 1979 г. насчитывал 1179 членов ВЛКСМ<sup>4</sup>.

Подчинялся непосредственно Бузулукскому горкому ВЛКСМ.

Документы комитета ВЛКСМ за 1988–1991 гг. на хранение в архив не поступали.

### **Бузулукского строительного техникума, г. Бузулук (1970–1991)**

*Ф. 7841, 64 ед. хр., 1973–1987 гг., оп. 1*

Образован постановлением бюро Оренбургского обкома ВЛКСМ от 29 декабря 1970 г.<sup>5</sup>

Секретарем комитета ВЛКСМ с января 1973 г. значится Н. Гульдеров<sup>6</sup>.

Отчетно-выборная конференция ВЛКСМ состоялась 3 октября 1973 г. Секретарем комитета ВЛКСМ избрана Л.И. Кузьмина. Состав комсомольской организации на 1 апреля 1974 г. насчитывал 944 члена ВЛКСМ<sup>7</sup>.

Подчинялся непосредственно Бузулукскому горкому ВЛКСМ.

Документы комитета ВЛКСМ за 1988–1991 гг. на хранение в архив не поступали.

### **Бузулукского финансового техникума, г. Бузулук (1972–1991)**

*Ф. 7750, 71 ед. хр., 1971–1987 гг., оп. 1*

---

<sup>1</sup> ОГАСПИ. Ф. 1697. Оп. 31. Д. 6. Л. 1, 14.

<sup>2</sup> ОГАСПИ. Ф. 7896. Оп. 1. Д. 1. Л. 1.

<sup>3</sup> ОГАСПИ. Ф. 7896. Оп. 1. Д. 14. Л. 1, 9; Д. 15. Л. 6.

<sup>4</sup> ОГАСПИ. Ф. 7896. Оп. 1. Д. 18. Л. 19.

<sup>5</sup> ОГАСПИ. Ф. 1697. Оп. 13. Д. 46. Л. 236, 241.

<sup>6</sup> ОГАСПИ. Ф. 7841. Оп. 1. Д. 3. Л. 3, 29.

<sup>7</sup> ОГАСПИ. Ф. 7841. Оп. 1. Д. 1. Л. 2, 7; Д. 4. Л. 1.

Образован постановлением бюро Оренбургского обкома ВЛКСМ от 18 августа 1972 г.<sup>1</sup>

Состав комсомольской организации финансового техникума г. Бузулука на октябрь 1972 г. насчитывал 843 члена ВЛКСМ. Конференция ВЛКСМ состоялась 26 октября 1973 г. Секретарем комитета ВЛКСМ избрана Л. Красникова<sup>2</sup>.

Подчинялся непосредственно Бузулукскому горкому ВЛКСМ.

Документы комитета ВЛКСМ за 1988–1991 гг. на хранение в архив не поступали.

**Бугурусланского летного училища гражданской авиации им. Героя Советского Союза П.Ф. Еромасова, г. Бугуруслан (1963–1991)**  
*Ф. 7433, 134 ед. хр., 1963–1988 гг., оп. 1, 2; алфавитные книги на лиц, проходящих по протоколам бюро комитета ВЛКСМ (1963–1966)*

Постановлением бюро Оренбургского обкома ВЛКСМ от 14 сентября 1963 г. принято решение просить ЦК ВЛКСМ предоставить права райкома комитету ВЛКСМ Бугурусланского летного училища гражданской авиации им. Героя Советского Союза П.Ф. Еромасова<sup>3</sup>.

Секретарем комитета ВЛКСМ значится Г.А. Усов<sup>4</sup>. Состав комсомольской организации на 1 января 1964 г. насчитывал 1239 членов ВЛКСМ<sup>5</sup>.

Подчинялся непосредственно Бугурусланскому горкому ВЛКСМ.

Документы комитета ВЛКСМ за 1989–1991 гг. на хранение в архив не поступали.

**Бугурусланского нефтяного техникума, г. Бугуруслан (1971–1991)**  
*Ф. 7718, 54 ед. хр., 1971–1988 гг., оп. 1*

Образован постановлением бюро Оренбургского обкома ВЛКСМ от 5 апреля 1971 г.<sup>6</sup>

Секретарем комитета ВЛКСМ значится Г. Словянков. Состав комсомольской организации на 5 января 1972 г. насчитывал 898 членов ВЛКСМ<sup>7</sup>.

II отчетно-выборная конференция ВЛКСМ состоялась 25 октября 1973 г.<sup>8</sup>

---

<sup>1</sup> ОГАСПИ. Ф. 1697. Оп. 15. Д. 8. Л. 62, 78.

<sup>2</sup> ОГАСПИ. Ф. 7750. Оп. 1. Д. 6. Л. 1; Д. 11. Л. 1; Д. 13. Л. 11.

<sup>3</sup> ОГАСПИ. Ф. 7298. Оп. 1. Д. 7. Л. 3, 11.

<sup>4</sup> ОГАСПИ. Ф. 7433. Оп. 1. Д. 1. Л. 1.

<sup>5</sup> ОГАСПИ. Ф. 7433. Оп. 1. Д. 8. Л. 1.

<sup>6</sup> ОГАСПИ. Ф. 1697. Оп. 14. Д. 7. Л. 3, 31, 45.

<sup>7</sup> ОГАСПИ. Ф. 7718. Оп. 1. Д. 1. Л. 1; Д. 9. Л. 2.

<sup>8</sup> ОГАСПИ. Ф. 7718. Оп. 1. Д. 8. Л. 1.



Подчинялся непосредственно Бугурусланскому горкому ВЛКСМ.  
Документы комитета ВЛКСМ за 1989–1991 гг. на хранение в архив не поступали.

**Бугурусланского педагогического училища, г. Бугуруслан (1981–1991)**

*Ф. 7642, 24 ед. хр., 1981–1988 гг., оп. 1*

Постановлением бюро Оренбургского обкома ВЛКСМ от 31 января 1980 г. принято решение просить бюро ЦК ВЛКСМ предоставить права райкома комсомола комитету ВЛКСМ педагогического училища г. Бугуруслана<sup>1</sup>.

Комитет ВЛКСМ образован в 1981 г.<sup>2</sup> Секретарем комсомольской организации значится Е.Е. Заикина<sup>3</sup>.

Отчетно-выборная комсомольская конференция состоялась 11 ноября 1981 г. Секретарем комсомольской организации избрана Л.Н. Шептухина<sup>4</sup>.

Подчинялся непосредственно Бугурусланскому горкому ВЛКСМ.  
Документы комитета ВЛКСМ за 1989–1991 гг. на хранение в архив не поступали.

**Новотроицкого строительного техникума, г. Новотроицк (1973–1991)**

*Ф. 7876, 46 ед. хр., 1973–1987 гг., оп. 1*

Образован постановлением бюро Оренбургского обкома ВЛКСМ от 30 июля 1973 г.<sup>5</sup>

I отчетно-выборная конференция ВЛКСМ состоялась 16 октября 1973 г. Секретарем комитета ВЛКСМ избран Н.В. Обрященко<sup>6</sup>. Состав комсомольской организации на 1 января 1974 г. насчитывал 783 члена ВЛКСМ<sup>7</sup>.

Подчинялся непосредственно Новотроицкому горкому ВЛКСМ.  
Документы комитета ВЛКСМ за 1988–1991 гг. на хранение в архив не поступали.

---

<sup>1</sup> ОГАСПИ. Ф. 1697. Оп. 23. Д. 10. Л. 1, 25, 34.

<sup>2</sup> ОГАСПИ. Ф. 7642. Оп. 1. Л. 1.

<sup>3</sup> ОГАСПИ. Ф. 7642. Оп. 1. Д. 2. Л. 1.

<sup>4</sup> ОГАСПИ. Ф. 7642. Оп. 1. Д. 1. Л. 1; Д. 5. Л. 1; Д. 7. Л. 9.

<sup>5</sup> ОГАСПИ. Ф. 1697. Оп. 16. Д. 6. Л. 4, 16, 57.

<sup>6</sup> ОГАСПИ. Ф. 7876. Оп. 1. Д. 1. Л. 1, 22.

<sup>7</sup> ОГАСПИ. Ф. 7876. Оп. 1. Д. 9. Л. 1.

### **Оренбургского автотранспортного техникума, г. Оренбург (1973–1991)**

*Ф. 7866, 51 ед. хр., 1973–1988 гг., оп. 1*

Образован постановлением бюро Оренбургского обкома ВЛКСМ от 30 июля 1973 г.<sup>1</sup>

I отчетно-выборная конференция ВЛКСМ состоялась 20 октября 1973 г. Секретарем комитета ВЛКСМ избран А.В. Беспалов. Состав комсомольской организации на 1 апреля 1974 г. насчитывал 794 члена ВЛКСМ<sup>2</sup>.

Подчинялся непосредственно Промышленному райкому ВЛКСМ г. Оренбурга.

Документы комитета ВЛКСМ за 1989–1991 гг. на хранение в архив не поступали.

### **Оренбургского кооперативного техникума, г. Оренбург (1973–1991)**

*Ф. 7753, 65 ед. хр., 1973–1987 гг., оп. 1*

Образован постановлением бюро Оренбургского обкома ВЛКСМ от 30 июля 1973 г.<sup>3</sup> I отчетно-выборная конференция ВЛКСМ состоялась 15 октября 1973 г. Секретарем комитета ВЛКСМ избрана Т. Складчикова<sup>4</sup>.

Состав комсомольской организации на 1 апреля 1974 г. насчитывал 794 члена ВЛКСМ<sup>5</sup>.

Подчинялся непосредственно Центральному райкому ВЛКСМ г. Оренбурга.

Документы комитета ВЛКСМ за 1988–1991 гг. на хранение в архив не поступали.

### **медицинского училища № 1, г. Оренбург (1971–1988)**

*Ф. 7769, 59 ед. хр., 1973–1990 гг., оп. 1*

Образован постановлением бюро Оренбургского обкома ВЛКСМ от 5 апреля 1971 г.<sup>6</sup>

I отчетно-выборная конференция ВЛКСМ состоялась 16 октября 1973 г. Секретарем комитета ВЛКСМ избрана В.Н. Абубакирова<sup>7</sup>.

Состав комсомольской организации на 1 января 1974 г. насчитывал 880 членов ВЛКСМ<sup>8</sup>.

<sup>1</sup> ОГАСПИ. Ф. 1697. Оп. 16. Д. 6. Л. 4, 16, 56.

<sup>2</sup> ОГАСПИ. Ф. 7866. Оп. 1. Д. 1. Л. 1; Д. 2. Л. 2; Д. 5. Л. 3.

<sup>3</sup> ОГАСПИ. Ф. 1697. Оп. 16. Д. 6. Л. 4, 16, 56.

<sup>4</sup> ОГАСПИ. Ф. 7753. Оп. 1. Д. 1. Л. 1; Д. 4. Л. 1.

<sup>5</sup> ОГАСПИ. Ф. 7753. Оп. 1. Д. 7. Л. 1.

<sup>6</sup> ОГАСПИ. Ф. 1697. Оп. 14. Д. 7. Л. 3, 31, 45.

<sup>7</sup> ОГАСПИ. Ф. 7769. Оп. 1. Д. 1. Л. 1, 5.

<sup>8</sup> ОГАСПИ. Ф. 7769. Оп. 1. Д. 3. Л. 5.

Подчинялся непосредственно Ленинскому райкому ВЛКСМ г. Оренбурга. Постановлением бюро Оренбургского обкома ВЛКСМ от 21 октября 1988 г. принято решение просить ЦК ВЛКСМ снять права райкома с комитета ВЛКСМ<sup>1</sup>.

Документы комитета ВЛКСМ за 1971, 1972 гг. на хранение в архив не поступали.

**Оренбургского педагогического училища № 1 им. В.В. Куйбышева, г. Оренбург (1971–1991)**

*Ф. 7875, 53 ед. хр., 1973–1987 гг., оп. 1*

Образован постановлением бюро Оренбургского обкома ВЛКСМ от 5 апреля 1971 г.<sup>2</sup>

Состав комсомольской организации на 1 апреля 1973 г. насчитывал 944 члена ВЛКСМ. Секретарем комитета ВЛКСМ значится Л. Крускина<sup>3</sup>.

Подчинялся непосредственно Ленинскому райкому ВЛКСМ г. Оренбурга, с 1985 г. — Держинскому райкому ВЛКСМ г. Оренбурга.

Документы комитета ВЛКСМ за 1971, 1972, 1988–1991 гг. на хранение в архив не поступали.

**среднего профессионально-технического училища № 48, г. Оренбург (1974–1991)**

*Ф. 7830, 70 ед. хр., 1974–1987 гг., оп. 1*

Образован постановлением бюро Оренбургского обкома ВЛКСМ от 5 июня 1974 г.<sup>4</sup> как комитет ВЛКСМ с правами райкома торгово-кулинарного училища г. Оренбурга в 1974 г.<sup>5</sup>

I отчетно-выборная конференция ВЛКСМ состоялась 11 октября 1974 г. Секретарем комитета ВЛКСМ избрана Г.В. Дойникова<sup>6</sup>.

Состав комсомольской организации на 1 января 1975 г. насчитывал 1148 членов ВЛКСМ<sup>7</sup>.

С 1982 г. комитет ВЛКСМ стал именоваться комитетом ВЛКСМ с правами райкома среднего профессионально-технического училища № 48 г. Оренбурга<sup>8</sup>.

Подчинялся непосредственно Ленинскому райкому ВЛКСМ г. Оренбурга.

<sup>1</sup> ОГАСПИ. Ф. 1697. Оп. 31. Д. 7. Л. 1, 8.

<sup>2</sup> ОГАСПИ. Ф. 1697. Оп. 14. Д. 7. Л. 3, 31, 45.

<sup>3</sup> ОГАСПИ. Ф. 7875. Оп. 1. Д. 2. Л. 13; Д. 3. Л. 12.

<sup>4</sup> ОГАСПИ. Ф. 1697. Оп. 17. Д. 8. Л. 165, 218, 219, 273.

<sup>5</sup> ОГАСПИ. Ф. 7830. Оп. 1. Д. 3. Л. 1.

<sup>6</sup> ОГАСПИ. Ф. 7830. Оп. 1. Д. 1. Л. 8; Д. 3. Л. 1.

<sup>7</sup> ОГАСПИ. Ф. 7830. Оп. 1. Д. 7. Л. 2.

<sup>8</sup> ОГАСПИ. Ф. 7830. Оп. 1. Л. 9.

Документы комитета ВЛКСМ за 1988–1991 гг. на хранение в архив не поступали.

### **Оренбургского техникума железнодорожного транспорта, г. Оренбург (1973–1988)**

*Ф. 7853, 57 ед. хр., 1973–1989 гг., оп. 1*

Образован постановлением бюро Оренбургского обкома ВЛКСМ от 30 июля 1973 г.<sup>1</sup>

I отчетно-выборная конференция ВЛКСМ состоялась 8 октября 1973 г. Секретарем комитета ВЛКСМ избран А. Малыхин. Состав комсомольской организации на 1 января 1974 г. насчитывал 884 члена ВЛКСМ<sup>2</sup>.

Подчинялся непосредственно Промышленному райкому ВЛКСМ г. Оренбурга.

Постановлением бюро Оренбургского обкома ВЛКСМ от 21 октября 1988 г. принято решение просить ЦК ВЛКСМ снять права райкома с комитета ВЛКСМ Оренбургского техникума железнодорожного транспорта<sup>3</sup>.

### **Орского машиностроительного техникума, г. Орск (1981–1990)**

*Ф. 7968, 20 ед. хр., 1982–1990 гг., оп. 1*

Образован постановлением бюро Оренбургского обкома ВЛКСМ от 27 апреля 1981 г.<sup>4</sup>

Состав комсомольской организации на 1 февраля 1982 г. насчитывал 746 членов ВЛКСМ. Секретарем комитета ВЛКСМ в 1982 г. значится Н. Сулова<sup>5</sup>.

Подчинялся непосредственно Ленинскому райкому ВЛКСМ г. Орска.

Постановлением бюро Оренбургского обкома ВЛКСМ от 9 января 1990 г. права райкома комитета ВЛКСМ упразднены<sup>6</sup>.

Документы комитета ВЛКСМ за 1981 г. на хранение в архив не поступали.

### **Орского медицинского училища, г. Орск (1974–1989)**

*Ф. 7885, 40 ед. хр., 1975–1989 гг., оп. 1*

---

<sup>1</sup> ОГАСПИ. Ф. 1697. Оп. 16. Д. 6. Л. 4, 16, 56.

<sup>2</sup> ОГАСПИ. Ф. 7853. Оп. 1. Д. 1. Л. 3, Д. 2. Л. 1; Д. 5. Л. 3.

<sup>3</sup> ОГАСПИ. Ф. 1697. Оп. 31. Д. 7. Л. 1, 8.

<sup>4</sup> ОГАСПИ. Ф. 1697. Оп. 24. Д. 9. Л. 1, 23, 24.

<sup>5</sup> ОГАСПИ. Ф. 7968. Оп. 1. Д. 2. Л. 3; Д. 3. Л. 1.

<sup>6</sup> ОГАСПИ. Ф. 1697. Оп. 31. Д. 30. Л. 1, 5.

Образован постановлением бюро Оренбургского обкома ВЛКСМ от 5 июня 1974 г.<sup>1</sup>

Состав комсомольской организации на 1 января 1975 г. насчитывал 739 членов ВЛКСМ. Секретарем комитета ВЛКСМ значится С.С. Абдразакова<sup>2</sup>.

Подчинялся непосредственно Октябрьскому райкому ВЛКСМ г. Орска.

Документы комитета ВЛКСМ за 1974, 1990–1991 гг. на хранение в архив не поступали.

**Адамовского сельскохозяйственного техникума, п. Адамовка, Адамовский район (1973–1990)**

*Ф. 7837, 54 ед. хр., 1973–1991 гг., оп. 1*

Образован постановлением бюро Оренбургского обкома ВЛКСМ от 30 июля 1973 г.<sup>3</sup>

I отчетно-выборная конференция ВЛКСМ состоялась 22 октября 1973 г. Секретарем комитета ВЛКСМ избран Г.М. Беляев<sup>4</sup>.

Состав комсомольской организации на 1 января 1977 г. насчитывал 958 членов ВЛКСМ<sup>5</sup>.

Подчинялся непосредственно Адамовскому райкому ВЛКСМ.

В 1990 г. с комитета ВЛКСМ сняты права райкома ВЛКСМ<sup>6</sup>.

**совхоза-техникума «Оренбургский», с. Подгородняя Покровка, Оренбургский район (1971–1991)**

*Ф. 7813, 62 ед. хр., 1970–1987 гг., оп. 1*

I отчетно-выборная конференция ВЛКСМ совхоза-техникума «Оренбургский» состоялась 15 октября 1970 г. Секретарем комитета ВЛКСМ избрана Л. Моисеева<sup>7</sup>.

Постановлением бюро Оренбургского райкома ВЛКСМ от 24 февраля 1971 г. принято решение просить бюро Оренбургского обкома ВЛКСМ предоставить права райкома комсомола комитету ВЛКСМ совхоза-техникума «Оренбургский»<sup>8</sup>.

---

<sup>1</sup> ОГАСПИ. Ф. 1697. Оп. 17. Д. 8. Л. 165, 218, 219, 273.

<sup>2</sup> ОГАСПИ. Ф. 7885. Оп. 1. Д. 2. Л. 23; Д. 4. Л. 89.

<sup>3</sup> ОГАСПИ. Ф. 1697. Оп. 16. Д. 6. Л. 4, 16, 56.

<sup>4</sup> ОГАСПИ. Ф. 7837. Оп. 1. Д. 1. Л. 1; Д. 2. Л. 24.

<sup>5</sup> ОГАСПИ. Ф. 7837. Оп. 1. Д. 11. Л. 1.

<sup>6</sup> ОГАСПИ. Ф. 7837. Дело фонда. Л. 15.

<sup>7</sup> ОГАСПИ. Ф. 7813. Оп. 1. Д. 1. Л. 1, 2об; Д. 2. Л. 1.

<sup>8</sup> ОГАСПИ. Ф. 2373. Оп. 1. Д. 464. Л. 17, 27.

Состав комсомольской организации на 1 апреля 1972 г. насчитывал 656 членов ВЛКСМ<sup>1</sup>.

Подчинялся непосредственно Оренбургскому райкому ВЛКСМ.

Постановлением бюро Оренбургского райкома ВЛКСМ от 24 января 1991 г. сняты права райкома комсомола с комитета ВЛКСМ совхоза-техникума «Оренбургский»<sup>2</sup>.

Документы комитета ВЛКСМ за 1988–1991 гг. на хранение в архив не поступали.

### **совхоза-техникума «Покровский», х. Степановский, Оренбургский район (1971–1991)**

*Ф. 7883, 39 ед. хр., 1975–1986 гг., оп. 1*

Образован постановлением бюро Оренбургского обкома ВЛКСМ от 5 апреля 1971 г.<sup>3</sup>

I отчетно-выборная конференция ВЛКСМ состоялась 19 ноября 1976 г. Секретарем комитета ВЛКСМ избрана Е.П. Тутарова<sup>4</sup>.

Состав комсомольской организации на 1 января 1977 г. насчитывал 949 членов ВЛКСМ<sup>5</sup>.

Подчинялся непосредственно Оренбургскому райкому ВЛКСМ.

Постановлением бюро Оренбургского райкома ВЛКСМ от 24 января 1991 г. сняты права райкома комсомола с комитета ВЛКСМ совхоза-техникума «Покровский»<sup>6</sup>.

Документы комитета ВЛКСМ за 1971–1974, 1987–1991 гг. на хранение в архив не поступали.

### **Оренбургского фармацевтического училища, г. Оренбург (1979–1991)**

*Ф. 7808, 22 ед. хр., 1981–1988 гг., оп. 1*

Образован постановлением бюро Оренбургского обкома ВЛКСМ от 18 июля 1979 г.<sup>7</sup>

II отчетно-выборная конференция ВЛКСМ состоялась 12 ноября 1981 г. Секретарем комитета ВЛКСМ избрана О.А. Сычугова<sup>8</sup>.

Подчинялся непосредственно Ленинскому райкому ВЛКСМ г. Оренбурга.

---

<sup>1</sup> ОГАСПИ. Ф. 7813. Оп. 1. Д. 4. Л. 2.

<sup>2</sup> ОГАСПИ. Ф. 2373. Оп. 2. Д. 499. Л. 1, 3.

<sup>3</sup> ОГАСПИ. Ф. 1697. Оп. 14. Д. 7. Л. 3, 31, 45.

<sup>4</sup> ОГАСПИ. Ф. 7883. Оп. 1. Д. 2. Л. 1, 5.

<sup>5</sup> ОГАСПИ. Ф. 7883. Оп. 1. Д. 7. Л. 3.

<sup>6</sup> ОГАСПИ. Ф. 2373. Оп. 2. Д. 499. Л. 1, 3.

<sup>7</sup> ОГАСПИ. Ф. 1697. Оп. 22. Д. 9. Л. 1, 8, 37.

<sup>8</sup> ОГАСПИ. Ф. 7853. Оп. 1. Д. 1. Л. 1; Д. 2. Л. 9.

Документы комитета ВЛКСМ за 1989–1991 гг. на хранение в архив не поступали.

Высшее профессиональное образование

**Оренбургского государственного медицинского института, г. Оренбург (1962–1991)**

*Ф. 7586, 116 ед. хр., 1959–1987 гг., оп. 1*

Образован постановлением бюро Оренбургского обкома ВЛКСМ от 1 декабря 1962 г.<sup>1</sup> Секретарем комитета ВЛКСМ значится Т.И. Терещенко<sup>2</sup>.

Состав комсомольской организации на 1 апреля 1964 г. насчитывал 1465 членов ВЛКСМ<sup>3</sup>.

Подчинялся непосредственно Ленинскому райкому ВЛКСМ г. Оренбурга.

Документы комитета ВЛКСМ за 1988–1991 гг. на хранение в архив не поступали.

**Оренбургского государственного ордена «Знак Почета» педагогического института им. В.П. Чкалова, г. Оренбург (1962–1991)**

*Ф. 7594, 161 ед. хр., 1960–1987 гг., оп. 1*

Образован постановлением бюро Оренбургского обкома ВЛКСМ от 5 февраля 1962 г.<sup>4</sup> Секретарем комитета ВЛКСМ значится П.И. Сучков<sup>5</sup>.

Состав комсомольской организации на 1 января 1964 г. насчитывал 1684 члена ВЛКСМ<sup>6</sup>.

Подчинялся непосредственно Ленинскому райкому ВЛКСМ г. Оренбурга.

Документы комитета ВЛКСМ за 1988–1991 гг. на хранение в архив не поступали.

**педагогического института им. Т.Г. Шевченко, г. Орск (1970–1991)**

*Ф. 7662, 130 ед. хр., 1970–1991 гг., оп. 1*

Образован постановлением бюро Оренбургского обкома ВЛКСМ от 29 декабря 1970 г.<sup>7</sup> Секретарем комитета ВЛКСМ значится С. Овчинников<sup>8</sup>.

<sup>1</sup> ОГАСПИ. Ф. 1697. Оп. 10. Д. 453. Л. 75, 103.

<sup>2</sup> ОГАСПИ. Ф. 7586. Оп. 1. Д. 1. Л. 1.

<sup>3</sup> ОГАСПИ. Ф. 7586. Оп. 1. Д. 8. Л. 85.

<sup>4</sup> ОГАСПИ. Ф. 1697. Оп. 10. Д. 450. Л. 31, 48.

<sup>5</sup> ОГАСПИ. Ф. 7594. Оп. 1. Д. 5. Л. 1, 2.

<sup>6</sup> ОГАСПИ. Ф. 7594. Оп. 1. Д. 17. Л. 21.

<sup>7</sup> ОГАСПИ. Ф. 1697. Оп. 13. Д. 46. Л. 236, 241.

<sup>8</sup> ОГАСПИ. Ф. 7662. Оп. 1. Д. 1. Л. 22.

Состав комсомольской организации на 1 января 1973 г. насчитывал 1201 члена ВЛКСМ<sup>1</sup>.

Подчинялся непосредственно Ленинскому райкому ВЛКСМ г. Орска.

В фонде имеются документы первичных комсомольских организаций института (1973–1978).

### **Оренбургского политехнического института, г. Оренбург (1970–1991)**

*Ф. 7840, 100 ед. хр., 1971–1987 гг., оп. 1*

Образован постановлением бюро Оренбургского обкома ВЛКСМ от 29 декабря 1970 г.<sup>2</sup>

I отчетно-выборная конференция ВЛКСМ состоялась 18 ноября 1971 г. Секретарем комитета ВЛКСМ значится Г. Кошель. Состав комсомольской организации на 1 января 1973 г. насчитывал 1812 членов ВЛКСМ, входивших в 25 первичных комсомольских организаций<sup>3</sup>.

Подчинялся непосредственно Центральному райкому ВЛКСМ г. Оренбурга.

Документы комитета ВЛКСМ за 1988–1991 гг. на хранение в архив не поступали.

В фонде имеются документы первичных комсомольских организаций политехнического института г. Оренбурга (1975–1978).

### **Оренбургского сельскохозяйственного института, г. Оренбург (1959–1991)**

*Ф. 7585, 124 ед. хр., 1957–1990 гг., оп. 1*

Постановлением бюро Оренбургского обкома ВЛКСМ от 16 июня 1959 г. комитету ВЛКСМ Оренбургского сельскохозяйственного института предоставлены права райкома комсомола<sup>4</sup>.

Секретарем комитета ВЛКСМ значится А. Антипин. Состав комсомольской организации на 1 января 1966 г. насчитывал 1478 членов ВЛКСМ<sup>5</sup>.

Подчинялся непосредственно Ленинскому райкому ВЛКСМ г. Оренбурга.

Документы комитета ВЛКСМ за 1991 г. на хранение в архив не поступали.

---

<sup>1</sup> ОГАСПИ. Ф. 7662. Оп. 1. Д. 8. Л. 6.

<sup>2</sup> ОГАСПИ. Ф. 1697. Оп. 13. Д. 46. Л. 236, 241.

<sup>3</sup> ОГАСПИ. Ф. 7840. Оп. 1. Д. 1. Л. 1; Д. 2. Л. 1; Д. 5. Л. 5, 6.

<sup>4</sup> ОГАСПИ. Ф. 210. Оп. 1. Д. 673. Л. 70, 76.

<sup>5</sup> ОГАСПИ. Ф. 7585. Оп. 1. Д. 4. Л. 16; Д. 19. Л. 1.



Протоколы отчетно-выборных конференций, комсомольских собраний, активов, заседаний комитетов ВЛКСМ; штаба «Комсомольского прожектора» (1966–1972, 1976, 1978–1987); слетов победителей социалистического соревнования в честь 50-летия машиностроительного завода (1978), 110-летней годовщины со дня рождения В.И. Ленина (1980).

Планы, отчеты, справки, информации о работе комитетов комсомола с правами райкомов.

Рапорты комсомольских организаций, адресованные съездам КПСС и ВЛКСМ, посвященные юбилейным датам страны.

Годовые и квартальные статистические отчеты о составе комсомольских организаций, количестве выданных комсомольских билетов.

Журналы регистрации членов ВЛКСМ, принятых на комсомольский учет и снятых с комсомольского учета.

Книги учета выдачи комсомольских билетов. Акты на списание комсомольских документов.

Анкеты и списки делегатов комсомольских конференций.

Списки секретарей первичных комсомольских организаций. Характеристики членов ВЛКСМ. Персональные дела комсомольцев.

Постановления обкома ВЛКСМ по вопросам организации комсомольской работы, учета членов ВЛКСМ.

## УЧРЕЖДЕНИЯ КОМСОМОЛА

### Редакция газеты «Комсомольское племя» (1935–1987)

Ф. 7621, 112 ед. хр., 1935–1987 гг., оп. 1

13 февраля 1935 г. оргбюро ЦК ВЛКСМ по Оренбургской области постановило с 25 января 1935 г. начать выпуск областной комсомольской газеты<sup>1</sup> как органа оргбюро ЦК ВЛКСМ по Оренбургской области и Оренбургского горкома ВЛКСМ. Газета получила название «Большевицкая смена»<sup>2</sup>.

Постановлением Чкаловского обкома ВЛКСМ от 21 октября 1952 г. газета «Большевицкая смена» была переименована в газету «Ленинская смена»<sup>3</sup>.

Предположительно, в конце 1952 г. — начале 1953 г. газета «Ленинская смена» была переименована в газету «Комсомольское племя».

Предположительно, в первой половине 1991 г.<sup>4</sup> газета «Комсомольское племя» была преобразована в акционерное общество «Новое поколение», учредителем которого являлся Оренбургский обком ВЛКСМ<sup>5</sup>.

Приказы директора по основной деятельности, протоколы заседаний редакционной коллегии.

Выписки из протоколов секретариата ЦК ВЛКСМ.

Переписка с корреспондентами, организациями, редакциями зарубежных газет «La nouvelle génération» («Новое поколение», Франция), «Sztandar młodych» («Знамя молодых», Польша), «Avanguardia» («Авангард», Италия).

Буклеты «Комсомольское племя» (1966, 1977). Диплом лауреата премии имени Героя Советского Союза Мусы Джалиля, присужденный газете «Комсомольское племя» (1977).

Материалы, присланные в редакцию (стихи, очерки, рассказы).

Оттиски печатей и штампов.

Планы и отчеты о работе редакции. Штатные расписания.

Лицевые счета, ведомости на выдачу заработной платы сотрудникам редакции. Финансовые планы и отчеты.

<sup>1</sup> ОГАСПИ. Ф. 1697. Оп. 1. Д. 3. Л. 3.

<sup>2</sup> ОГАСПИ. Ф. 7620. Оп. 1. Д. 1. Л. 3.

<sup>3</sup> ОГАСПИ. Ф. 1697. Оп. 9. Д. 23. Л. 35.

<sup>4</sup> ОГАСПИ. Ф. 1697. Оп. 31. Д. 41. Л. 59.

<sup>5</sup> ОГАСПИ. Ф. 1697. Оп. 31. Д. 40. Л. 20.

---

# ОБЩЕСТВЕННЫЕ ОБЪЕДИНЕНИЯ

---

## ОБЩЕСТВЕННО-ПОЛИТИЧЕСКИЕ ПАРТИИ И БЛОКИ

*8 фондов, 343 ед. хр., 1987–2012 гг., описи*

**Объединенный фонд общественных организаций «Зеленый комитет» и политический клуб «Апрель» города Оренбурга (1987–[1989])**  
*Ф. 8006, 4 ед. хр., 1987–1989 гг., оп. 1*

В фонд включены документы общественной организации «Зеленый комитет» и политического клуба «Апрель». Документы организаций объединены в один фонд, так как они однородны по целевому назначению, функциям и действовали в городе Оренбурге.

Документов о создании и ликвидации организаций в фонде не обнаружено. По документам установлено, что политический клуб «Апрель» действовал, предположительно, с 1987 г.<sup>1</sup>

Общественная организация «Зеленый комитет» осуществляла свою деятельность, предположительно, с 1989 г. Положение об общественной организации «Зеленый комитет» зарегистрировано исполнительным комитетом Оренбургского городского совета народных депутатов 27 марта 1989 г.<sup>2</sup>

Политический клуб «Апрель» — добровольное объединение граждан, созданное в целях проведения перестройки снизу — путем развития политической активности и самодеятельности, удовлетворения многообразных и законных интересов общества<sup>3</sup>.

Клуб использовал в работе общественно-политические дискуссии, выступления в органах массовой информации, митинги, демонстрации, участие в избирательных кампаниях; явился организатором одного из первых митингов времени перестройки — экологического ми-

<sup>1</sup> ОГАСПИ. Ф. 8006. Дело фонда. Л. 2.

<sup>2</sup> ОГАСПИ. Ф. 8006. Оп. 1. Д. 4. Л. 1; Ф. 1697. Оп. 31. Д. 8. Л. 1, 29, 67–69.

<sup>3</sup> ОГАСПИ. Ф. 8006. Оп. 1. Д. 1. Л. 4.

тинга в г. Оренбурге против строительства завода белково-витаминных концентратов<sup>1</sup>.

«Зеленый комитет» — добровольная общественная организация граждан, действующая в рамках конституционных прав с целью оздоровления и охраны окружающей среды.

Основные задачи комитета: осуществление общественного контроля совместно с государственными организациями за соблюдением требований рационального природопользования, природоохранных законодательств и состоянием окружающей среды; обеспечение экологической гласности; пропаганда экологических знаний и повышение экологической культуры населения; вовлечение широких масс населения в природоохранную деятельность и др.<sup>2</sup>

Общественная организация «Зеленый комитет» и политический клуб «Апрель» прекратили свою деятельность, предположительно, в 1989 г.

Документы (проект устава, статьи, справки) о деятельности политического клуба «Апрель».

Статьи в газетах «Комсомольское племя», «Южный Урал», посвященные экологическому митингу в г. Оренбурге.

Положение об общественной организации «Зеленый комитет».

Отчет о работе «Зеленого комитета».

### **Оренбургский областной комитет Российской коммунистической рабочей партии (РКРП) (1991–[1993])**

*Ф. 8007, 28 ед. хр., 1990–1993 гг., оп. 1*

24 ноября 1991 г. Учредительным съездом создана Российская коммунистическая рабочая партия (РКРП). 9 января 1992 г. зарегистрирован устав РКРП, согласно которому основными целями партии являлись: сохранение государственности, утверждение труда в качестве единственного источника личного дохода, ликвидация эксплуатации человека человеком в любой форме, уничтожение социального и национального неравенства<sup>3</sup>.

30 ноября 1991 г. на областном учредительном собрании РКРП образован временный областной комитет РКРП<sup>4</sup>.

I Оренбургская областная конференция РКРП состоялась 20 июля 1992 г. Секретарем обкома РКРП избран Г.А. Карякин<sup>5</sup>.

Оренбургский обком РКРП прекратил свою деятельность, предположительно, в 1993 г.

<sup>1</sup> ОГАСПИ. Ф. 8006. Оп. 1. Д. 2. Л. 2об.

<sup>2</sup> ОГАСПИ. Ф. 8006. Оп. 1. Д. 4. Л. 1.

<sup>3</sup> ОГАСПИ. Ф. 8007. Дело фонда. Л. 2; Оп. 1. Д. 1. Л. 33.

<sup>4</sup> ОГАСПИ. Ф. 8007. Оп. 1. Д. 7. Л. 1, 2, 3.

<sup>5</sup> ОГАСПИ. Ф. 8007. Оп. 1. Д. 18. Л. 1, 32.

В фонде имеются документы о создании и деятельности объединений коммунистов Оренбургской области (1990).

Устав и программа Оренбургского областного комитета РКРП.

Протоколы конференций, пленумов РКРП, учредительных и партийных собраний (1991).

Документы по истории и деятельности РКРП.

Листовки, заявления членов партии по вопросам участия в общественно-политических кампаниях, о приеме в ряды РКРП.

Газетные статьи о деятельности РКРП, партийных организаций Оренбургской области.

Справки о качественном составе и показателях работы городских, районных организаций РКРП.

### **Оренбургское объединение «Народно-трудовой союз солидаристов» (1994– ...)**

*Ф. 8008, 2 ед. хр., 1991–1994 гг., оп. 1*

1 февраля 1991 г. создана Оренбургская областная группа Народно-трудового союза российских солидаристов. Председателем избран Л.А. Бураков<sup>1</sup>.

25 января 1993 г. учреждено Оренбургское областное отделение Народно-трудового союза российских солидаристов<sup>2</sup>, 26 августа 1994 г. зарегистрирован Устав Оренбургского объединения «Народно-трудовой союз солидаристов»<sup>3</sup>, согласно которому целями объединения являлись: преобразование России конституционным путем; содействие проведению экономических, социально направленных реформ; пропаганда идей солидаризма<sup>4</sup>.

Сведений о ликвидации объединения не имеется.

Свидетельство о регистрации Устава. Протоколы собраний, информация о политической платформе и деятельности общества.

### **Оренбургская региональная организация Либерально-демократической партии России (ЛДПР) (1992–...)**

*Ф. 8011, 10 ед. хр., 1992–1995 гг., оп. 1*

Либерально-демократическая партия России (ЛДПР) — политическая партия Российской Федерации, создана 14 декабря 1992 г. ЛДПР

<sup>1</sup> ОГАСПИ. Ф. 8008. Оп. 1. Д. 1. Л. 1.

<sup>2</sup> ОГАСПИ. Ф. 8008. Оп. 1. Д. 1. Л. 3.

<sup>3</sup> ОГАСПИ. Ф. 8008. Оп. 1. Д. 1. Л. 10.

<sup>4</sup> ОГАСПИ. Ф. 8008. Оп. 1. Д. 1. Л. 9об.

является прямым наследником Либерально-демократической партии Советского Союза. Председатель партии — В.В. Жириновский<sup>1</sup>.

Цель Либерально-демократической партии России — создание в стране условий для свободного претворения в жизнь творческих способностей населяющих страну народов, эффективное использование природных ресурсов.

Программа ЛДПР — это программа развития общества в соответствии с его собственными запросами без всякого вмешательства извне.

Оренбургская региональная организация Либерально-демократической партии России зарегистрирована 24 марта 1994 г. Руководящим органом организации избран координационный совет. Согласно Уставу основными целями и задачами деятельности политического объединения являются<sup>2</sup>:

участие в политической жизни страны с целью построения парламентскими методами правового государства с многоукладной экономикой через пропаганду идей либерализма и либеральной демократии; признание многопартийности и плюрализма мнений; гарантии гражданских прав и свобод; отказ от насильственных действий.

Деятельность Оренбургской региональной организации Либерально-демократической партии России продолжается и в настоящее время.

Копии устава и свидетельства о регистрации Оренбургской организации ЛДПР.

Выступления председателя фракции ЛДПР В.В. Жириновского в Государственной Думе.

Стенограмма V съезда ЛДПР.

Газеты «Либерал» № 10 за 1992 г., «Сокол Жириновского» № 3 и «Правда Жириновского» за 1994 г.

Книга В.В. Жириновского «Последний бросок на юг» (М., 1994).

### **Оренбургское областное отделение политической партии «Коммунистическая партия Российской Федерации» (1993–...)**

*Ф. 8060, 118 ед. хр., 1992–2010 гг., оп. 1*

Коммунистическая партия Российской Федерации (КПРФ) — левая политическая партия в Российской Федерации, самая массовая из коммунистических партий России. Образована на II чрезвычайном съезде коммунистов России 13–14 февраля 1993 г. как восстановленная Коммунистическая партия РСФСР. Председатель партии — Г.А. Зюганов<sup>3</sup>.

<sup>1</sup> <https://dic.academic.ru/dic.nsf/ruwiki/14490>

<sup>2</sup> ОГАСПИ. Ф. 8011. Оп. 1. Д. 4. Л. 7; Д. 6. Л. 300.

<sup>3</sup> ОГАСПИ. Ф. 8060. Оп. 1. Д. 42. Л. 3; <https://dic.academic.ru/dic.nsf/ruwiki/948304>

Возобновленная по инициативе первичных партийных организаций, отдельных коммунистов партия имеет своей главной целью построение социализма, укрепление федеративного многонационального государства.

16 января 1993 г. проведена XXVIII Оренбургская областная конференция КПРФ, на которой было принято постановление о возобновлении деятельности Оренбургской областной партийной организации<sup>1</sup>. Организация имеет статус юридического лица в соответствии с действующим законодательством и действует на основании Устава общероссийской общественной организации КПРФ. Руководящим органом является обком КПРФ.

Впервые Оренбургская областная организация КПРФ была зарегистрирована управлением юстиции Оренбургской области 24 марта 1993 г. под № 1195<sup>2</sup>.

Оренбургская областная организация КПРФ является политической общественной организацией, созданной на добровольных началах гражданами области, объединившимися на основе общности интересов для реализации ее программных и уставных целей.

На основании Устава 1997 г. Коммунистическая партия Российской Федерации переименована в Общероссийскую общественную организацию «Коммунистическая партия Российской Федерации», соответственно, Оренбургская областная организация КПРФ переименована в Оренбургскую областную организацию общероссийской общественной организации КПРФ. 19 января 2002 г. VIII (внеочередным) съездом КПРФ принят Устав политической партии «Коммунистическая партия Российской Федерации»<sup>3</sup>.

25 марта 2002 г. организация была вновь зарегистрирована как Оренбургское областное отделение политической партии КПРФ<sup>4</sup>.

Деятельность Оренбургского областного отделения политической партии КПРФ продолжается и в настоящее время.

В фонде имеются документы о создании и деятельности объединений коммунистов Оренбургской области (1992).

Уставы (1997, 2002) КПРФ, свидетельства (1993, 1998, 2002) о регистрации Оренбургского областного отделения политической партии «Коммунистическая партия Российской Федерации».

Протоколы конференций, пленумов, бюро Оренбургского обкома КПРФ.

Планы и отчеты о работе Оренбургского обкома КПРФ.

---

<sup>1</sup> ОГАСПИ. Ф. 8060. Оп. 1. Д. 4. Л. 46.

<sup>2</sup> ОГАСПИ. Ф. 8060. Оп. 1. Д. 5. Л. 2.

<sup>3</sup> ОГАСПИ. Ф. 8060. Оп. 1. Д. 5. Л. 7, 8; Д. 61. Л. 1.

<sup>4</sup> ОГАСПИ. Ф. 8060. Оп. 1. Д. 42. Л. 55.

Статьи, тексты радио- и телепередач по основным направлениям деятельности Оренбургской областной организации КПРФ.

Статистические отчеты о состоянии городских и районных партийных организаций Оренбургской области.

Переписка Оренбургского областного отделения КПРФ с ЦК КПРФ по вопросам основной деятельности.

Брошюра. Материалы зонального (восточное Оренбуржье) семинара партийного актива КПРФ.

Анкеты делегатов конференций Оренбургского областного отделения КПРФ.

Списки секретарей и членов комитетов городских и районных организаций КПРФ.

Финансовый отчет, сметы доходов и расходов, отчеты о социальном и государственном страховании, о налогах Оренбургского областного отделения КПРФ.

### **Оренбургское областное отделение политической партии «Аграрная партия России» (1994–2008)**

*Ф. 8079, 42 ед. хр., 1994–2008 гг., оп. 1*

Аграрная партия России (АПР) — официально зарегистрированная политическая партия в России, осуществляла деятельность с 1993 г.<sup>1</sup>

Оренбургская областная организация Аграрной партии России зарегистрирована Управлением юстиции Оренбургской области 25 октября 1994 г.<sup>2</sup>

Первым председателем Оренбургской областной организации Аграрной партии России избран В.И. Еремин, который возглавлял организацию с 1994 по 2000 г. Организация являлась общественной, источников финансирования не имела, вся работа проводилась на добровольной основе<sup>3</sup>.

Основные цели организации — защита политических, гражданских, экономических, социальных, культурных прав и интересов всех работников агропромышленного комплекса, жителей села, граждан, представляющих другие социальные сферы жизни общества.

I конференция Оренбургской областной организации Аграрной партии России состоялась 18 февраля 1995 г. На конференции присутствовало 179 делегатов. По результатам конференции Оренбургская областная организация АПР вошла в состав Аграрной партии России в качестве региональной организации<sup>4</sup>.

<sup>1</sup> <https://dic.academic.ru/dic.nsf/ruwiki/9321>

<sup>2</sup> ОГАСПИ. Ф. 8079. Оп. 1. Д. 1. Л. 3.

<sup>3</sup> ОГАСПИ. Ф. 8079. Оп. 1. Предисловие. Л. 2; Д. 1. Л. 4.

<sup>4</sup> ОГАСПИ. Ф. 8079. Оп. 1. Д. 4. Л. 1, 5.



Организация прошла перерегистрацию в Управлении юстиции Оренбургской области 22 октября 1998 г. и стала именоваться Оренбургской областной организацией общероссийской общественной организации политической партии «Аграрная партия России»<sup>1</sup>.

8 декабря 2001 г. на X съезде общероссийской общественной организации политической партии «Аграрная партия России» общероссийская общественная организация политическая партия «Аграрная партия России» реорганизована в политическую партию «Аграрная партия России».

23 июля 2002 г. Управлением Министерства Российской Федерации по налогам и сборам по Оренбургской области зарегистрировано Оренбургское областное отделение политической партии «Аграрная партия России»<sup>2</sup>.

31 мая 2005 г. в Единый государственный реестр юридических лиц внесена запись о государственной регистрации изменений и дополнений в Уставе АПР. В соответствии с изменениями политическая партия «Аграрная партия России» стала общественным объединением, созданным в целях участия граждан Российской Федерации в политической жизни общества<sup>3</sup>.

21 января 2009 г. в Единый государственный реестр юридических лиц внесена запись о прекращении деятельности политической партии «Аграрная партия России» в связи с реорганизацией в форме присоединения к Всероссийской политической партии «Единая Россия»<sup>4</sup>.

Уставы (1994, 1998) и свидетельства (1994, 1998, 2002) о регистрации Оренбургского областного отделения политической партии «Аграрная партия России».

Протоколы конференций (1995–2008), пленумов Оренбургского областного отделения АПР (1995–2008), учредительных и партийных собраний (1994–2008).

Справки об итогах реализации национального проекта «Развитие агропромышленного комплекса»; о состоянии сельского хозяйства Оренбургской области.

Документы (информации, обращения, доклады) об участии Оренбургского областного отделения политической партии АПР в общероссийской акции «Аграрный бюджет — позор России».

<sup>1</sup> ОГАСПИ. Ф. 8079. Оп. 1. Д. 9. Л. 1.

<sup>2</sup> ОГАСПИ. Ф. 8079. Оп. 1. Д. 19. Л. 1, 43.

<sup>3</sup> ОГАСПИ. Ф. 8079. Оп. 1. Д. 25. Л. 2.

<sup>4</sup> <https://dic.academic.ru/dic.nsf/ruwiki/9321>

**Оренбургское областное отделение политической партии «Российская экологическая партия «Зеленые» (2002–...)**

Ф. 8167, 21 ед. хр., 2002–2007 гг., оп. 1

«Российская экологическая партия «Зеленые» — официально зарегистрированная российская политическая партия. В период 1993–2002 и 2008–2012 гг. осуществляла деятельность как общественное движение. В структуре партии действуют три автономные организации «Зеленый патруль», детское движение «Зеленая планета» и конструктивно-экологическое движение «Кедр», выпускающее благотворительную лотерею «Природа». Партия вновь официально зарегистрирована 6 июня 2012 г. Лидер партии — А.А. Панфилов<sup>1</sup>.

9 февраля 2002 г. утвержден Устав политической партии «Российская экологическая партия «Зеленые». 27 мая 2002 г. политическая партия «Российская экологическая партия «Зеленые» зарегистрирована Министерством юстиции Российской Федерации<sup>2</sup>.

Учредительная конференция от 12 марта 2002 г. приняла решение о преобразовании Оренбургского регионального отделения Общероссийской политической общественной организации «Экологическая партия России «КЕДР» (зеленые) в Оренбургское областное отделение политической партии «Российская экологическая партия «Зеленые»<sup>3</sup>.

Оренбургское областное отделение политической партии «Российская экологическая партия «Зеленые» зарегистрировано 29 июля 2002 г. Управлением Министерства Российской Федерации по налогам и сборам по Оренбургской области<sup>4</sup>.

Оренбургское областное отделение партии «Зеленые» создано в целях обеспечения участия граждан в политической жизни общества посредством формирования и выражения их политической воли по приоритетным для партии вопросам, участия в общественных и политических акциях, выборах и референдумах, а также представления интересов граждан в органах государственной власти. Отделение действовало на общественных началах, являлось самостоятельным юридическим лицом и решало следующие задачи:

проведение активной политико-образовательной, агитационно-пропагандистской и разъяснительно-информационной работы с населением;

осуществление взаимодействия с общественностью по всем направлениям деятельности партии;

<sup>1</sup> <https://dic.academic.ru/dic.nsf/ruwiki/678088>

<sup>2</sup> ОГАСПИ. Ф. 8167. Оп. 1. Д. 1. Л. 8, 25.

<sup>3</sup> ОГАСПИ. Ф. 8167. Оп. 1. Д. 4. Л. 1.

<sup>4</sup> ОГАСПИ. Ф. 8167. Оп. 1. Предисловие. Л. 2; Оп. 1. Д. 1. Л. 1.

экологически ориентированное политическое образование граждан в духе бережного отношения к природе, развития экологического мировоззрения граждан путем создания системы всеобщего воспитания, образования и пропаганды;

укрепление и развитие России как экономически независимого, демократического, правового и социального государства и др.

Оренбургское областное отделение политической партии «Российская экологическая партия «Зеленые» осуществляет свою деятельность и в настоящее время.

Уставы (2002, 2006) политической партии «Российская экологическая партия «Зеленые» и свидетельства о регистрации (2002, 2005, 2007) Оренбургского областного отделения политической партии «Российская экологическая партия «Зеленые».

Протоколы конференций, пленумов, бюро Оренбургского областного отделения политической партии «Российская экологическая партия «Зеленые».

Документы (справки, заключение, сведения) проверки областного отделения партии «Зеленые», проводимой Федеральной регистрационной службой по Оренбургскому району.

Отчеты областного отделения партии «Зеленые» по налогам и социальному страхованию.

### **Оренбургская областная организация Федеральной партии «Демократическая Россия» (1993–[1999])**

*Ф. 8172, 9 ед. хр., 1993–1995 гг., оп. 1*

19 августа 1993 г. Управлением юстиции администрации Оренбургской области зарегистрирован Устав Оренбургского регионального отделения движения «Демократическая Россия»<sup>1</sup>.

К основным целям деятельности Оренбургского регионального отделения движения «Демократическая Россия» относились:

создание и укрепление основ гражданского общества и независимой российской государственности;

борьба с монополизмом в области политики, экономики, информации и других сферах деятельности;

создание условий для эффективной реализации защиты прав и свобод граждан Российской Федерации.

Учредительная конференция Федеральной партии «Демократическая Россия» состоялась 8–9 октября 1994 г., в которой приняли участие представители 53 регионов России. Конференция подчеркнула преемственность Федеральной партии «Демократическая Россия» по отноше-

---

<sup>1</sup> ОГАСПИ. Ф. 8172. Оп. 1. Д. 1. Л. 5.

нию к движению «Демократическая Россия» и приняла решение о вхождении в движение в качестве коллективного члена<sup>1</sup>.

Учредительная конференция Оренбургской областной организации Федеральной партии «Демократическая Россия» созвана 19 ноября 1994 г. На ней были утверждены Устав и Программа Оренбургской областной организации Федеральной партии «Демократическая Россия»<sup>2</sup>.

В августе 1999 г. Федеральная партия «Демократическая Россия» на неформальной основе вошла в блок «Союз правых сил».

Оренбургская областная организация Федеральной партии «Демократическая Россия» прекратила свое существование, предположительно, в 1999 г.<sup>3</sup>

Устав (1993), свидетельство о регистрации (1993) Оренбургского регионального отделения движения «Демократическая Россия».

Протоколы конференций, учредительного собрания, заседаний оргкомитета Оренбургской областной организации Федеральной партии «Демократическая Россия».

Документы (предвыборная программа, информационные листовки, справки) предвыборной агитации за кандидатов в депутаты Законодательного Собрания Оренбургской области.

Газеты «Движение «Демократическая Россия» и «Демократическая газета» Оренбургской областной организации Федеральной партии «Демократическая Россия».

### **Оренбургское региональное отделение политической партии «Справедливая Россия» (2007–...)**

*Ф. 8231, 111 ед. хр., 2007–2012 гг., оп. 1.*

29 августа 2006 г. в Москве руководителями партий «Родина», Российской партии Жизни и Российской партии Пенсионеров было подписано соглашение «Об основных принципах объединения партии «Родина», Российской партии Жизни и Российской партии Пенсионеров»<sup>4</sup>.

28 октября 2006 г. состоялся VII съезд партии «Родина», на котором было принято решение о переименовании партии «Родина» в партию «Справедливая Россия: Родина/Пенсионеры/Жизнь»<sup>5</sup>.

30 мая 2007 г. Управлением Федеральной налоговой службы по Оренбургской области было зарегистрировано Оренбургское регио-

<sup>1</sup> ОГАСПИ. Ф. 8172. Оп. 1. Предисловие. Л. 2–3.

<sup>2</sup> ОГАСПИ. Ф. 8172. Оп. 1. Д. 5. Л. 6.

<sup>3</sup> ОГАСПИ. Ф. 8172. Оп. 1. Предисловие. Л. 3.

<sup>4</sup> ОГАСПИ. Ф. 8231. Оп. 1. Предисловие. Л. 2.

<sup>5</sup> ОГАСПИ. Ф. 8231. Оп. 1. Предисловие. Л. 2.

нальное отделение политической партии «Справедливая Россия: Родина/Пенсионеры/Жизнь»<sup>1</sup>.

26 апреля 2008 г. в г. Москве на III съезде политической партии «Справедливая Россия: Родина/Пенсионеры/Жизнь» была утверждена Программа и новая редакция Устава<sup>2</sup>.

25 июня 2009 г. в Устав партии внесены изменения, в соответствии с которыми политическая партия «Справедливая Россия: Родина/Пенсионеры/Жизнь» стала именоваться политической партией «Справедливая Россия»<sup>3</sup>.

В соответствии с Уставом партия осуществляла деятельность в следующих направлениях:

строительство в России справедливого, свободного и солидарного общества;

содействие реализации стратегических задач развития страны — созданию достойного уровня жизни граждан Российской Федерации и формированию социального и эффективного государства;

обеспечение для граждан Российской Федерации социальной безопасности;

участие в формировании ответственной перед народом государственной власти;

содействие обеспечению законных прав и свобод граждан, гарантированных Конституцией Российской Федерации, федеральными законами, нормами международного права;

формирование общественного мнения;

выражение мнения граждан по любым вопросам общественной жизни, доведение этих мнений до сведения широкой общественности, органов государственной власти и органов местного самоуправления и др.

15 сентября 2009 г. Управлением Федеральной налоговой службы по Оренбургской области внесены изменения в Устав Оренбургского регионального отделения политической партии «Справедливая Россия: Родина/Пенсионеры/Жизнь», в соответствии с которыми она стала именоваться Оренбургским региональным отделением политической партии «Справедливая Россия»<sup>4</sup>.

Оренбургское региональное отделение политической партии «Справедливая Россия» осуществляет свою деятельность и в настоящее время.

---

<sup>1</sup> ОГАСПИ. Ф. 8231. Оп. 1. Д. 1. Л. 1.

<sup>2</sup> ОГАСПИ. Ф. 8231. Оп. 1. Предисловие. Л. 2.

<sup>3</sup> ОГАСПИ. Ф. 8231. Оп. 1. Д. 34. Л. 3.

<sup>4</sup> ОГАСПИ. Ф. 8231. Оп. 1. Д. 36. Л. 1.

Устав (2009) политической партии «Справедливая Россия» и свидетельства (2007–2011) о регистрации Оренбургского регионального отделения политической партии «Справедливая Россия».

Протоколы конференций, заседаний советов, бюро Оренбургского регионального отделения политической партии «Справедливая Россия».

Планы, отчеты, информации о работе Оренбургского регионального отделения политической партии «Справедливая Россия».

Статистические отчеты о количественном составе членов Оренбургского регионального отделения политической партии «Справедливая Россия».

Штатные расписания.

Список общественных организаций — партнеров политической партии «Справедливая Россия: Родина/ Пенсионеры /Жизнь».

Переписка Оренбургского регионального отделения партии «Справедливая Россия» с Центральным советом политической партии «Справедливая Россия» по вопросам основной деятельности.

Анкета делегата съезда политической партии «Справедливая Россия» А.Н. Митина.

Положение о партийном билете политической партии «Справедливая Россия».

Информационные бюллетени.

Сметы доходов и расходов, отчеты о социальном и государственном страховании, о налогах Оренбургского регионального отделения политической партии «Справедливая Россия».

## ПРОФСОЮЗНЫЕ ОРГАНЫ И ОРГАНИЗАЦИИ

### МЕЖОТРАСЛЕВЫЕ

#### **Оренбургский губернский совет профессиональных союзов (1917–1928)**

*Ф. 8042, 836 ед. хр., 1917–1928 гг., оп. 1*

В апреле 1917 г. в г. Оренбурге было организовано Центральное бюро профессиональных союзов<sup>1</sup>.

В январе 1919 г. Центральное бюро профсоюзов в г. Оренбурге реорганизовано в губернский совет профсоюзов (ГСПС)<sup>2</sup>. Первый съезд профсоюзов г. Оренбурга и Оренбургской губернии проходил 10–15 февраля 1920 г.<sup>3</sup> 11–14 июля 1920 г. состоялась Первая Оренбургско-Тургайская конференция губернских профсоюзов<sup>4</sup>. Руководство деятельностью Оренбургского губпрофсовета осуществлял Всероссийский центральный совет профессиональных союзов (ВЦСПС) (с 1924 г. — Всесоюзный центральный совет профессиональных союзов). В задачи губпрофсовета входило руководство деятельностью региональных органов межотраслевых и отраслевых профсоюзов.

Оренбургский губернский совет профессиональных союзов ликвидирован в августе 1928 г. в связи с упразднением губернии<sup>5</sup>.

Циркуляры, инструкции и положения ГСПС об организации и деятельности профсоюзов.

Протоколы заседаний президиумов и пленумов Всесоюзного центрального совета профессиональных союзов (ВЦСПС), Оренбургского центрального бюро профсоюзов, губпрофсовета, губернских съездов и конференций профсоюзов, общих профсоюзных собраний.

Доклады и отчеты о деятельности ГСПС, сметы и планы ГСПС, его отделов и комиссий, губернских отраслевых профсоюзов.

---

<sup>1</sup> Государственный архив Оренбургской области. Путеводитель. М: Типография архивного управления при СМ СССР, 1966. С. 268.

<sup>2</sup> Там же.

<sup>3</sup> ОГАСПИ. Ф. 8042. Оп. 1. Д. 26. Л. 1.

<sup>4</sup> ОГАСПИ. Ф. 8042. Оп. 1. Д. 27. Л. 1.

<sup>5</sup> Государственный архив Оренбургской области. Путеводитель. М: Типография архивного управления при СМ СССР, 1966. С. 268.

Распоряжения ВЦСПС, губпрофсовета по борьбе с голодом, протоколы заседаний и отчеты комиссий помощи голодающим (1921–1922 гг.).

Материалы по истории профессионального движения в Оренбургской губернии. Статистические сведения о численности профорганизаций.

Переписка с губернскими отделами профсоюзов о нормировании и охране труда, социальном обеспечении безработных и борьбе с безработицей, о работе среди женщин и детей.

Документы по личному составу губпрофсовета и отраслевых профсоюзов.

### **Уездные бюро профессиональных союзов (упрофбюро)**

*2 фонда, 809 ед. хр., 1918–1926 гг., описи*

Образованы в 1918 г. В задачи упрофбюро входило руководство деятельностью отраслевых профсоюзов и первичных профорганизаций, проведение культурно-массовой работы, организация общественного питания и охраны труда.

Прекратили свою деятельность в 1928 г. в связи с созданием округов в составе Средне-Волжской области (с 1929 г. — Средне-Волжского края).

### **Бугурусланское уездное бюро профессиональных союзов (1918–1926)**

*Ф. 8157, 448 ед. хр., 1918–1926 гг., оп. 1, 2*

Образовано 8 марта 1918 г., ликвидировано 16 июля 1928 г.<sup>1</sup>

Постановления, циркуляры и указания Самарского губпрофсовета и его уполномоченных. Протоколы заседаний президиума Самарского ГСПС, президиума и пленумов профбюро, Бугурусланской общегородской конференции профсоюзов (1922 г.), рабочих и местных комитетов. Планы работы (1924–1925 гг.), доклады и отчеты о деятельности упрофбюро. Материалы уездной конференции профсоюзов (1922 г.), о проведении мобилизации населения в военные и продовольственные отряды (1919–1922 гг.).

---

<sup>1</sup> Государственный архив Оренбургской области. Путеводитель. М: Типография архивного управления при СМ СССР, 1966. С. 269.



**Бузулукское уездное бюро профессиональных союзов ([1918]–[1925])**

*Ф. 8160, 361 ед. хр., 1918–1925 гг., оп. 1*

Выписки и копии протоколов заседаний президиумов, пленумов и собраний упробюро. Приказы и циркуляры, отчеты упробюро о деятельности профсоюзных организаций. Сведения о кадровом составе упробюро. Документы о проведении культурно-массовой работы, снабжении и улучшении бытовых условий членов упробюро.

**Окружные бюро профессиональных союзов (окрбюро)**

*2 фонда, 527 ед. хр., 1925–1931 гг., описи*

Образованы в 1928 г. в связи с созданием округов в составе Средне-Волжской области (с 1929 г. — Средне-Волжского края). В задачи окрбюро входило руководство деятельностью отраслевых профсоюзов и первичных профорганизаций, проведение культурно-массовой работы, ликвидация неграмотности среди членов профсоюзов, организация общественного питания и охраны труда.

Прекратили свою деятельность в 1930 г. в связи с упразднением округов.

**Бугурусланское окружное бюро профессиональных союзов (1925–1930)**

*Ф. 8044, 318 ед. хр., 1925–1931 гг., оп. 1*

В связи с образованием Бугурусланского округа 16 июня 1928 г. было создано Бугурусланское окружное бюро профессиональных союзов<sup>1</sup>.

Первый окружной съезд профсоюзов Бугурусланского округа состоялся 29–31 августа 1928 г.<sup>2</sup>

24 декабря 1928 г. Бугурусланское окружное бюро профсоюзов зарегистрировано в реестровой книге межсоюзной организации Средне-Волжского областного совета профсоюзов<sup>3</sup>.

Ликвидировано в августе 1930 г. в связи с упразднением округа<sup>4</sup>.

<sup>1</sup> Государственный архив Оренбургской области. Путеводитель. М: Типография архивного управления при СМ СССР, 1966. С. 269.

<sup>2</sup> ОГАСПИ. Ф. 8044. Оп. 1. Д. 27. Л. 68.

<sup>3</sup> ОГАСПИ. Ф. 8044. Оп. 1. Д. 69. Л. 1.

<sup>4</sup> Государственный архив Оренбургской области. Путеводитель. М: Типография архивного управления при СМ СССР, 1966. С. 269.

Протоколы заседаний президиума Средне-Волжского облпрофсовета. Протоколы пленумов, президиума окрбюро профсоюзов, собраний окрбюро и профорганизаций. Документы о проведении культурно-массовой работы и об улучшении бытовых условий членов профсоюза.

### **Оренбургское окружное бюро профессиональных союзов (1928–1930)**

*Ф. 8182, 209 ед. хр., 1926–1930 гг., оп. 1*

В связи с образованием Оренбургского округа 1 июня 1928 г. было создано Оренбургское окружное бюро профессиональных союзов.

Ликвидировано в августе 1930 г. в связи с упразднением округа<sup>1</sup>.

Протоколы заседаний президиума Средне-Волжского облпрофсовета. Протоколы пленумов, президиума окрбюро профсоюзов, конференций и собраний окрбюро и профорганизаций округа. Документы о проведении культурно-массовой работы, ликвидации неграмотности и улучшению бытовых условий членов профсоюза.

### **Городские советы профессиональных союзов**

#### **Орский городской совет профессиональных союзов ([1931]–[1936])**

*Ф. 8125, 35 ед. хр., 1931–1936 гг., оп. 1*

Протоколы пленумов, постановления, приказы Орского городского совета профсоюзов. Переписка с городскими учреждениями по вопросу технической безопасности. Статистические сведения о составе организации. Документы по личному составу городского совета профсоюзов.

### **Федерация профессиональных союзов**

#### **Объединенный фонд. Оренбургский областной совет профессиональных союзов и Федерация профессиональных союзов Оренбургской области (1935–1937, 1948–...)**

*Ф. 8038, 4782 ед. хр., 1934–2009 гг., оп. 1–7*

Оренбургский областной совет профессиональных союзов (облпрофсовет) образован решением организационного бюро Оренбургского совета профессиональных союзов 2 января 1935 г.<sup>2</sup>

<sup>1</sup> Государственный архив Оренбургской области. Путеводитель. М: Типография архивного управления при СМ СССР, 1966. С. 269.

<sup>2</sup> ОГАСПИ. Ф. 8038. Оп. 1. Д. 7. Л. 1.

Ликвидирован 20 июля 1937 г. в связи с решением VI Пленума ВЦСПС от 11 апреля 1937 г.<sup>1</sup> Вновь создан 13 ноября 1948 г. в соответствии с постановлением Президиума ВЦСПС от 21 августа 1948 г.<sup>2</sup>

В соответствии с решением XI Пленума ВЦСПС (декабрь 1962 г.)<sup>3</sup> и постановлением Президиума ВЦСПС от 4 января 1963 г. было образовано 2 областных совета профсоюза: промышленный областной Совет профсоюзов и сельский областной Совет профсоюзов<sup>4</sup>. В соответствии с постановлением V Пленума ВЦСПС (ноябрь 1964 г.) промышленный и сельский областные советы профсоюзов объединены в Оренбургский областной совет профессиональных союзов<sup>5</sup>.

Постановлением VIII пленума Оренбургского областного совета профессиональных союзов от 10 декабря 1991 г. упразднен областной совет профсоюзов, образована Федерация независимых профсоюзов Оренбургской области (ФНП Оренбургской области)<sup>6</sup>.

Решением I отчетно-выборной конференции Совета ФНП Оренбургской области от 24 ноября 1995 г. ФНП Оренбургской области переименована в Федерацию профсоюзов Оренбургской области<sup>7</sup>.

Федерация профсоюзов Оренбургской области в 2015 г. переименована в Федерацию организаций профсоюзов Оренбургской области<sup>8</sup>.

Осуществляет свою деятельность и в настоящее время.

Циркуляры и постановления ЦК КПСС, Советов Министров СССР и РСФСР, ВЦСПС, Государственного Комитета Совета Министров СССР.

Протоколы межсоюзных, отчетно-выборных конференций, пленумов, заседаний президиума, секретариата Оренбургского областного совета профсоюзов, документы о деятельности отделов и комиссий областного совета профсоюзов, общих собраний низовых профсоюзных организаций. Отчеты о работе санаториев-профилакториев, клубов, домов и дворцов культуры, межсоюзной базовой библиотеки профсоюзов.

Протоколы конференций и совещаний ударников и стахановцев, смотров, отчеты отраслевых профсоюзов о внедрении в производство рационализаторских предложений, документы об организационно-массовой и культурно-просветительской работе в профсоюзных организациях, документы по внедрению прогрессивных форм организации и оплаты труда.

<sup>1</sup> ОГАСПИ. Ф. 8038. Оп. 1. Д. 85. Л. 3, 112.

<sup>2</sup> ОГАСПИ. Ф. 8038. Оп. 1. Д. 156. Л. 41.

<sup>3</sup> Южный Урал. 1962. 26 декабря. № 302.

<sup>4</sup> ОГАСПИ. Ф. 8038. Оп. 1. Д. 1446. Л. 1–147.

<sup>5</sup> ОГАСПИ. Ф. 8038. Оп. 1. Д. 1582. Л. 31.

<sup>6</sup> ОГАСПИ. Ф. 8038. Оп. 1. Д. 3532. Л. 4.

<sup>7</sup> ОГАСПИ. Ф. 8038. Оп. 7. Д. 17. Л. 1, 64.

<sup>8</sup> ОГАСПИ. Ф. 8038. Оп. 1. Д. 102. Л. 139.

Планы, сметы, штатные расписания облпрофсовета и отраслевых союзов по профбюджету и социальному страхованию. Сводные статистические отчеты облсовпрофа и отраслевых обкомов профсоюзов.

Документы по личному составу облпрофсовета и отраслевых обкомов профсоюзов.

## ОТРАСЛЕВЫЕ

Профсоюзные организации отраслей промышленности, строительства, транспорта, связи, сельского хозяйства, торговли и общественного питания, жилищно-коммунального хозяйства и бытового обслуживания населения, а также в сфере образования и воспитания, литературы и печати подчинялись соответствующим губернским, уездным, окружным, областным комитетам профсоюзов.

## ГОСУДАРСТВЕННАЯ ВЛАСТЬ И ГОСУДАРСТВЕННОЕ УПРАВЛЕНИЕ

### **Оренбургская областная организация профессионального союза работников государственных учреждений и общественного обслуживания Российской Федерации (1935–...)**

*Ф. 8027, 1096 ед. хр., 1935–2013 гг., оп. 1–4*

С образованием Оренбургской области и слиянием ряда профсоюзных объединений 8 января 1935 г. было создано организационное бюро профсоюза работников государственных учреждений. Председателем оргбюро был избран А.А. Жереновский.

19–24 сентября 1937 г. состоялась I областная конференция Оренбургского областного комитета профсоюза работников государственных учреждений, избраны члены областного комитета профсоюза и делегаты Всесоюзного съезда профсоюзов работников государственных учреждений<sup>1</sup>.

С декабря 1991 г. именуется Оренбургским обкомом профсоюза работников государственных учреждений и общественного обслуживания Российской Федерации<sup>2</sup>.

С 25 сентября 1995 г. переименован в Оренбургскую областную организацию профсоюза работников государственных учреждений и общественного обслуживания Российской Федерации<sup>3</sup>.

Осуществляет свою деятельность и в настоящее время.

---

<sup>1</sup> ОГАСПИ. Ф. 8027. Оп. 1. Д. 18. Л. 5–6.

<sup>2</sup> ОГАСПИ. Ф. 8027. Оп. 3. Д. 671. Л. 121.

<sup>3</sup> ОГАСПИ. Ф. 8027. Оп. 3. Д. 688.

**Объединенная профсоюзная организация налоговых органов Оренбургской области Оренбургской областной организации профсоюза работников государственных учреждений и общественного обслуживания Российской Федерации (2004–...)**

*Ф. 8219, 42 ед. хр., 2004–2010 гг., оп. 1*

Постановлением профсоюзной конференции работников налоговых органов Оренбургской области от 8 октября 2004 г. создана Объединенная профсоюзная организация налоговых органов Оренбургской области Оренбургской областной организации профсоюза работников государственных учреждений и общественного обслуживания Российской Федерации<sup>1</sup>.

**ПРАВОСУДИЕ. НАДЗОР ЗА ЗАКОННОСТЬЮ.  
БЕЗОПАСНОСТЬ И ОХРАНА ПРАВОПОРЯДКА**

**Чкаловский областной комитет профессионального союза работников суда и прокуратуры (1937–1948)**

*Ф. 8161, 78 ед. хр., 1937–1948 гг., оп. 1, 2*

Создан в январе 1937 г.<sup>2</sup>

28–30 июля 1937 г. состоялась I Оренбургская областная профсоюзная конференция работников суда и прокуратуры, в ходе которой был избран состав президиума Оренбургского областного комитета профсоюза<sup>3</sup>.

В соответствии с постановлением Президиума ВЦСПС от 16 ноября 1948 г. комитет вошел в состав Чкаловского областного комитета профсоюза работников государственных учреждений<sup>4</sup>.

**ФИНАНСЫ. ФИНАНСИРОВАНИЕ**

**Оренбургский губернский отдел профессионального союза работников финансового и контрольного дела (Финконтруд) (1919–1920)**

*Ф. 8104, 22 ед. хр., 1919–1920 гг., оп. 1*

Создан в августе 1919 г.

В соответствии с постановлением III Всероссийского съезда профсоюзов 25 августа 1920 г. вошел в состав Всероссийского проф-

<sup>1</sup> ОГАСПИ. Ф. 8219. Оп. 1. Д. 2. Л. 1–2.

<sup>2</sup> ОГАСПИ. Ф. 8161. Оп. 1. Д. 2. Л. 2 об.

<sup>3</sup> ОГАСПИ. Ф. 8161. Оп. 1. Д. 2.

<sup>4</sup> ОГАСПИ. Ф. 8161. Оп. 2. Д. 27; <http://guides.rusarchives.ru/browse/guidebook.html?bid=203&sid=1152274>

союза работников советских общественных учреждений и предприятий<sup>1</sup>.

Протоколы общих профсоюзных собраний по культурно-просветительной работе, материальной помощи членам союза. Материалы пленума губернского совета о созыве III Всероссийского съезда профсоюзов. Удостоверения и списки членов профсоюза.

**Чкаловский областной комитет профессионального союза финансово-банковских работников (1948–1956)**

Ф. 8204, 95 ед. хр., 1948–1956 гг., оп. 1–3

Создан в декабре 1948 г.<sup>2</sup>

В соответствии с постановлением Президиума ВЦСПС от 4 января 1956 г. вошел в состав Чкаловского областного комитета профсоюза работников государственных учреждений<sup>3</sup>.

## ПРОМЫШЛЕННОСТЬ

### Энергетика

**Оренбургская областная организация общественного объединения — «Всероссийский Электропрофсоюз» (1967–...)**

Ф. 8016, 862 ед. хр., 1967–2012 гг., оп. 1, 2

Постановлением президиума Оренбургского облпрофсовета от 1 марта 1967 г. создан Оренбургский областной комитет профсоюза рабочих электростанций и электротехнической промышленности.<sup>4</sup>

Постановлением V пленума Оренбургского обкома профсоюза рабочих электростанций и электротехнической промышленности от 24 января 1991 г. комитет переименован в Оренбургскую областную профсоюзную организацию «Электропрофсоюз», ее выборный орган — Оренбургский областной комитет «Электропрофсоюз»<sup>5</sup>.

4 февраля 1998 г. Оренбургская областная организация «Электропрофсоюз» переименована в Оренбургскую территориальную организацию Всероссийского «Электророфсоюза», руководящий орган — Оренбургский областной комитет «Электропрофсоюз»<sup>6</sup>.

<sup>1</sup> ОГАСПИ. Ф. 8104. Оп. 1. Предисловие к описи. Л. 1.

<sup>2</sup> ОГАСПИ. Ф. 8204. Оп. 1. Д. 2. Л. 1.

<sup>3</sup> <http://guides.rusarchives.ru/browse/guidebook.html?bid=203&sid=1152274>

<sup>4</sup> ОГАСПИ. Ф. 8038. Оп. 1. Д. 1890. Л. 210, 216.

<sup>5</sup> ОГАСПИ. Ф. 8016. Оп. 1. Д. 541. Л. 35.

<sup>6</sup> ОГАСПИ. Ф. 8016. Оп. 1. Д. 607. Л. 1.

С сентября 2008 г. организация именуется как Оренбургская областная организация общественного объединения — «Всероссийский Электропрофсоюз» (ОренбОО ВЭП)<sup>1</sup>.

Осуществляет свою деятельность и в настоящее время.

### Нефтяная промышленность

#### **Чкаловский областной комитет профессионального союза рабочих нефтяной промышленности (1944–[1955])**

*Ф. 8185, 193 ед. хр., 1944–1955 гг., оп. 1, 2*

6 июля 1944 г. состоялась I Чкаловская областная профсоюзная конференция рабочих нефтяной промышленности Востока, в ходе которой был избран состав президиума Чкаловского областного комитета профессионального союза рабочих нефтяной промышленности Востока<sup>2</sup>.

Постановлением Секретариата ВЦСПС от 22 марта 1949 г. профсоюз рабочих нефтяной промышленности южных и западных районов и профсоюз рабочих нефтяной промышленности восточных районов были объединены в профсоюз рабочих нефтяной промышленности<sup>3</sup>. Чкаловский обком профсоюза стал именоваться Чкаловским обкомом профессионального союза рабочих нефтяной промышленности.

#### **Оренбургская областная организация профессионального союза работников нефтяной, газовой отраслей промышленности и строительства Российской Федерации (1961–...)**

*Ф. 8018, 873 ед. хр., 1961–2010 гг., оп. 1, 2*

Постановлением президиума Оренбургского облпрофсовета от 15 сентября 1961 г. ликвидирован Бугурусланский городской комитет профсоюза рабочих нефтяной и химической промышленности, организован областной комитет профсоюза рабочих нефтяной и химической промышленности<sup>4</sup>.

Постановлением VII (XXII) съезда профсоюза рабочих нефтяной, химической и газовой промышленности от 19–20 января 1972 г. комитет переименован в профессиональный союз рабочих нефтяной, химической и газовой промышленности<sup>5</sup>. С 1972 г. именуется как Оренбург-

---

<sup>1</sup> ОГАСПИ. Ф. 8016. Оп. 1. Д. 681. Л. 1.

<sup>2</sup> ОГАСПИ. Ф. 8185. Оп. 2. Д. 1. Л. 1.

<sup>3</sup> <http://guides.rusarchives.ru/browse/guidebook.html?bid=203&sid=1152274>

<sup>4</sup> ОГАСПИ. Ф. 8038. Оп. 1. Д. 1045. Л. 201, 215–216.

<sup>5</sup> ОГАСПИ. Ф. 8018. Оп. 1. Д. 278. Л. 1а, 8об.

ский областной комитет профсоюза рабочих нефтяной, газовой и химической промышленности<sup>1</sup>.

Постановлением президиума Оренбургского облпрофсовета от 4 мая 1977 г. создан Оренбургский областной комитет профсоюза рабочих нефтяной и газовой промышленности<sup>2</sup>.

Постановлением IV съезда профсоюза рабочих нефтяной и газовой промышленности от 14–16 сентября 1990 г. профсоюз переименован в профсоюз рабочих нефтяной, газовой отраслей промышленности и строительства<sup>3</sup> (Нефтегазстройпрофсоюз РФ)<sup>4</sup>.

С 24 апреля 1997 г. организация стала именоваться Оренбургской областной организацией общероссийского профсоюза работников нефтяной, газовой отраслей промышленности и строительства<sup>5</sup>.

С октября 2010 г. организация именуется как Оренбургская областная организация Профессионального союза работников нефтяной, газовой отраслей промышленности и строительства Российской Федерации<sup>6</sup>.

Осуществляет свою деятельность и в настоящее время.

### **Оренбургский территориальный комитет профессионального союза работников геологии, геодезии и картографии (1960–2012)**

*Ф. 8019, 526 ед. хр., 1960–1999 гг., оп. 1, 2*

Постановлением президиума Оренбургского облпрофсовета от 14 июня 1960 г. организован Оренбургский территориальный комитет профсоюза рабочих геологоразведочных работ<sup>7</sup>.

Постановлением I Российского учредительного съезда профсоюза работников геологии, геодезии и картографии от 29 сентября 1990 г. образован профсоюз работников геологии, геодезии и картографии РСФСР<sup>8</sup>. С октября 1990 г. Оренбургский терком профсоюза рабочих геологоразведочных работ именуется в документах как Оренбургский территориальный комитет профсоюза работников геологии, геодезии и картографии<sup>9</sup>.

В конце декабря 1994 г. состоялась XVI отчетно-выборная территориальная конференция, на которой был сформирован Оренбургский региональный совет профсоюза работников геологии, геодезии

<sup>1</sup> ОГАСПИ. Ф. 8018. Предисловие к описи № 1. Том 1. Л. 47.

<sup>2</sup> ОГАСПИ. Ф. 8038. Оп. 1. Д. 2650. Л. 6, 77.

<sup>3</sup> ОГАСПИ. Ф. 8018. Оп. 1. Д. 679. Л. 1.

<sup>4</sup> ОГАСПИ. Ф. 8018. Оп. 1. Д. 715. Л. 3 об.

<sup>5</sup> ОГАСПИ. Ф. 8018. Оп. 1. Д. 715. Л. 1.

<sup>6</sup> ОГАСПИ. Ф. 8018. Оп. 1. Д. 787. Л. 2, 21, 71.

<sup>7</sup> ОГАСПИ. Ф. 8038. Оп. 1. Д. 983. Л. 413–415.

<sup>8</sup> ОГАСПИ. Ф. 8019. Оп. 1. Д. 418. Л. 24, 24 об.

<sup>9</sup> ОГАСПИ. Ф. 8019. Оп. 1. Д. 440. Л. 70.



и картографии<sup>1</sup>. Постановлением Оренбургского регионального Совета профсоюза работников геологии, геодезии и картографии от 10 февраля 1995 г. Оренбургский региональный совет профсоюза работников геологии, геодезии и картографии переименован в Оренбургский территориальный комитет профсоюза работников геологии, геодезии и картографии<sup>2</sup>.

1 октября 1997 г. Управлением юстиции по Оренбургской области выдано свидетельство о регистрации общественного объединения Оренбургской территориальной организации профсоюза работников геологии, геодезии и картографии Российской Федерации со статусом «областная»<sup>3</sup>.

Организация ликвидирована 10 декабря 2012 г.<sup>4</sup>

### Машиностроение, приборостроение и металлообработка

#### **Оренбургский областной совет профессионального союза машиностроителей и приборостроителей СССР (1966–1988, 1990–1995)**

*Ф. 8023, 643 ед. хр., 1966–1995 гг., оп. 1, 2*

Постановлением президиума Оренбургского облпрофсовета от 10 мая 1966 г. создан Оренбургский областной комитет профсоюза рабочих машиностроения<sup>5</sup>.

Постановлением президиума Оренбургского облпрофсовета от 20 мая 1977 г. создан Оренбургский областной совет профсоюза рабочих машиностроения и приборостроения<sup>6</sup>.

В сентябре 1988 г. совет упразднен<sup>7</sup>.

26 октября 1990 г. принято постановление о создании Оренбургского областного совета профсоюза машиностроителей и приборостроителей СССР<sup>8</sup>.

Постановлением Оренбургского областного совета профсоюза машиностроителей и приборостроителей СССР от 26 апреля 1995 г. в связи с созданием Оренбургского областного комитета профсоюза машиностроителей Российской Федерации деятельность Оренбургского областного совета машиностроителей и приборостроителей прекращена<sup>9</sup>.

<sup>1</sup> ОГАСПИ. Ф. 8019. Предисловие к описи № 1. Л. 113.

<sup>2</sup> ОГАСПИ. Ф. 8019. Оп. 1. Д. 481. Л. 32.

<sup>3</sup> ОГАСПИ. Ф. 8019. Оп. 1. Д. 493. Л. 38.

<sup>4</sup> <http://www.rusprofile.ru/id/8595010>

<sup>5</sup> ОГАСПИ. Ф. 8038. Оп. 1. Д. 1877. Л. 204, 274.

<sup>6</sup> ОГАСПИ. Ф. 8038. Оп. 1. Д. 2650. Л. 6, 91.

<sup>7</sup> ОГАСПИ. Ф. 8038. Оп. 1. Д. 575. Л. 50.

<sup>8</sup> ОГАСПИ. Ф. 8023. Оп. 1. Д. 592. Л. 3.

<sup>9</sup> ОГАСПИ. Ф. 8023. Оп. 1. Д. 592. Л. 64.

**Оренбургская областная организация профессионального союза машиностроителей Российской Федерации (1995–...)**

Ф. 8081, 95 ед. хр., 1995–2012 гг., оп. 1, 2

20 апреля 1995 г. создан Оренбургский областной комитет профессионального союза машиностроителей Российской Федерации, в который вошли профсоюзные организации работников машиностроения и приборостроения, работников автомобильного и сельскохозяйственного машиностроения<sup>10</sup>.

С 7 июня 1996 г. комитет стал именоваться Оренбургской областной организацией профсоюза машиностроителей Российской Федерации<sup>11</sup>. До октября 1998 г. находился в г. Орске Оренбургской области, позже организация была переведена в г. Оренбург<sup>12</sup>.

Осуществляет свою деятельность и в настоящее время.

Авиационная и космическая промышленность

**Чкаловский территориальный комитет профессионального союза авиационных работников ([1937]–[1945])**

Ф. 8163, 61 ед. хр., 1937–1945 гг., оп. 1

Самым ранним документом фонда является Приказ по личному составу работников Оренбургского территориального комитета профсоюза авиационных работников от 1 июля 1937 г. № 1<sup>13</sup>.

В фонде представлены документы включительно до 1945 г.

Автомобильная промышленность

**Оренбургский областной совет профессионального союза работников автомобильного и сельскохозяйственного машиностроения (1979–1988, 1989–1995)**

Ф. 8020, 139 ед. хр., 1979–1995 гг., оп. 1, 2

Постановлением президиума Оренбургского облпрофсовета от 30 ноября 1979 г. создан Оренбургский областной комитет профсоюза рабочих автомобильного, тракторного и сельскохозяйственного машиностроения<sup>14</sup>.

---

<sup>10</sup> ОГАСПИ. Ф. 8081. Оп. 1. Д. 1.

<sup>11</sup> ОГАСПИ. Ф. 8081. Оп. 1. Д. 3. Л. 2.

<sup>12</sup> ОГАСПИ. Ф. 8081. Оп. 1. Предисловие к описи. Л. 2.

<sup>13</sup> ОГАСПИ. Ф. 8163. Оп. 1. Д. 3. Л. 1.

<sup>14</sup> ОГАСПИ. Ф. 8038. Оп. 1. Д. 2764. Л. 102, 169.

Упразднен постановлением VII пленума Оренбургского обкома профсоюза рабочих автомобильного, тракторного и сельскохозяйственного машиностроения от 10 декабря 1988 г.<sup>1</sup>

Для координации деятельности первичных профсоюзных организаций отрасли на собрании председателей профкомов автосельхозмашиностроения Оренбургской области от 23 ноября 1989 г. был избран отраслевой Совет председателей профкомов автомобильного и сельскохозяйственного машиностроения<sup>2</sup>.

I Оренбургская областная конференции профсоюза работников автомобильного и сельскохозяйственного машиностроения состоялась 9 августа 1990 г., на которой был избран президиум областного Совета профсоюза.

26 апреля 1995 г. в связи с созданием Оренбургского областного комитета профсоюза машиностроителей Российской Федерации деятельность Оренбургского областного совета профсоюза автосельхозмашиностроения прекращена<sup>3</sup>.

### Химическая промышленность

**Оренбургский областной комитет профессионального союза рабочих химической и нефтехимической промышленности (1977–1988)**  
Ф. 8010, 224 ед. хр., 1977–1988 гг., оп. 1–3

Постановлением III пленума Оренбургского обкома профсоюза рабочих нефтяной и газовой промышленности от 30 мая 1977 г. создан Оренбургский областной комитет профсоюза рабочих химической и нефтехимической промышленности<sup>4</sup>.

Упразднен постановлением VII пленума<sup>5</sup> Оренбургского обкома профсоюза рабочих химической и нефтехимической промышленности от 10 декабря 1988 г.<sup>6</sup>

**Оренбургская областная организация Российского Профсоюза работников химических отраслей промышленности (1989–...)**  
Ф. 8065, 131 ед. хр., 1989–2009 гг., оп. 1, 2

Создан 7 декабря 1989 г.<sup>7</sup>

---

<sup>1</sup> ОГАСПИ. Ф. 8020. Оп. 1. Д. 111. Л. 17

<sup>2</sup> ОГАСПИ. Ф. 8020. Оп. 1. Д. 127. Л. 2.

<sup>3</sup> ОГАСПИ. Ф. 8020. Оп. 1. Д. 127. Л. 13, 31, 169.

<sup>4</sup> ОГАСПИ. Ф. 8018. Оп. 1. Д. 381. Л. 1–3.

<sup>5</sup> ОГАСПИ. Ф. 8010. Оп. 1. Д. 132. Л. 4–8.

<sup>6</sup> ОГАСПИ. Ф. 8010. Оп. 1. Д. 135. Л. 12.

<sup>7</sup> ОГАСПИ. Ф. 8065. Оп. 1. Д. 1. Л. 1.

Постановлением Оренбургского областного совета председателей профкомов работников химической и нефтехимической отраслей промышленности от 28 августа 1991 г. Совет стал именоваться Оренбургским областным советом Российского профсоюза работников химических отраслей промышленности (Оренбургский областной совет Росхимпрофсоюза)<sup>1</sup>.

С августа 1996 г. именуется Оренбургской областной организацией Российского Профсоюза работников химических отраслей промышленности<sup>2</sup>.

Осуществляет свою деятельность и в настоящее время.

### Текстильная промышленность

#### **Оренбургский губернский отдел Всесоюзного профессионального союза текстильщиков ([1927]–[1928])**

*Ф. 8050, 14 ед. хр., 1927–1928 гг., оп. 1*

Директивы ЦК профсоюза текстильщиков СССР по тарификации работников, переписка ЦК об организации прядильной фабрики и по профсоюзным вопросам. Протоколы заседаний президиума ЦК профсоюза текстильщиков СССР о работе среди женщин. Протоколы заседаний президиума Оренбургского ГСПС о деятельности учреждений, предприятий и по профсоюзной работе. Статистические сведения о членах профсоюза.

#### **Оренбургская областная организация Российского профессионального союза работников текстильной и легкой промышленности (Роспрофтекстильлегпром) ([1954]–1998)**

*Ф. 8013, 811 ед. хр., 1953–1997 гг., оп. 1–3*

Первый протокол заседания президиума Чкаловского областного комитета профсоюза рабочих промышленности товаров широкого потребления датирован 27 февраля 1954 г.<sup>3</sup>

С июня 1956 г. комитет стал именоваться Чкаловским областным комитетом профсоюза рабочих текстильной и легкой промышленности<sup>4</sup>.

С января 1997 г. именуется как Оренбургская областная организация Российского профсоюза работников текстильной и легкой промышленности (Ростекстильлегпром)<sup>5</sup>.

<sup>1</sup> ОГАСПИ. Ф. 8065. Оп. 1. Д. 6. Л. 61.

<sup>2</sup> ОГАСПИ. Ф. 8065. Оп. 1. Д. 12. Л. 1.

<sup>3</sup> ОГАСПИ. Ф. 8013. Оп. 1. Д. 5. Л. 1, 4, 6, 8.

<sup>4</sup> ОГАСПИ. Ф. 8013. Оп. 1. Д. 22. Л. 76.

<sup>5</sup> ОГАСПИ. Ф. 8013. Оп. 1. Д. 638. Л. 1, 1 об.

В связи с переездом в г. Орск организация исключена из списков источников комплектования ГБУ «ОГАСПИ», фонд не пополняется.

Пищевая, микробиологическая и комбикормовая  
промышленность

**Оренбургский губернский профессиональный союз рабочих и служащих пищевой промышленности (1919–1928)**

Ф. 8066, 212 ед. хр., 1917–1928 гг., оп. 1

Образован 20 сентября 1919 г. в результате слияния профсоюзов пекарей, поваров, булочников, кондитеров и карамельщиков, организованных в 1917 г.

Ликвидирован в августе 1928 г. в связи с упразднением Оренбургской губернии<sup>1</sup>.

Протоколы заседаний комиссии по организации Центрального совета профсоюза в г. Оренбурге (1917). Наказ представителей профсоюзов г. Оренбурга делегатам на Всероссийский съезд профсоюзов (1917). Протоколы заседаний правления пекарей, поваров, булочников, кондитеров (1917–1919), правления и президиума губотдела союза пищевиков (1919–1928). Постановления, директивные указания губпрофсовета, губотдела союза пищевиков (1921, 1922).

**Оренбургский областной комитет профессионального союза рабочих пищевой промышленности ([1945]–1986)**

Ф. 8012, 920 ед. хр., 1945–1986 гг., оп. 1–3

В 1945 г. организация именуется как Чкаловский областной комитет профсоюза рабочих хлебопекарной промышленности.

В апреле 1949 г. преобразован в Чкаловский областной комитет профсоюза рабочих пищевой промышленности<sup>2</sup>.

Постановлением объединенного пленума Чкаловского обкома профсоюза рабочих мясной и молочной промышленности и Чкаловского обкома профсоюза рабочих пищевой промышленности от 14 мая 1953 г. обкомы профсоюзов были объединены в Чкаловский обком профсоюза рабочих легкой и пищевой промышленности<sup>3</sup>.

Постановлением президиума Чкаловского обкома профсоюза рабочих легкой и пищевой промышленности от 4 января 1954 г. организо-

---

<sup>1</sup> Государственный архив Оренбургской области. Путеводитель. М: Типография архивного управления при СМ СССР, 1966. С. 272.

<sup>2</sup> ОГАСПИ. Ф. 8012. Оп. 1. Д. 3. Л. 32.

<sup>3</sup> ОГАСПИ. Ф. 8012. Оп. 1. Д. 21. Л. 13–16.

ван Чкаловский областной комитет профсоюза рабочих промышленно-сти продовольственных товаров<sup>1</sup>.

Постановлением Президиума ВЦСПС от 11 мая 1956 г. профсоюз рабочих промышленности продовольственных товаров был переименован в профсоюз рабочих пищевой промышленности<sup>2</sup>. 12 июня 1956 г. состоялся II пленум обкома профсоюза, на котором организация именовалась как Чкаловский областной комитет профсоюза рабочих пищевой промышленности<sup>3</sup>.

Постановлением V пленума Оренбургского обкома профсоюза рабочих пищевой промышленности от 20 февраля 1986 г. обком профсоюза упразднен<sup>4</sup>.

В фонд включены выписки из протоколов заседаний Президиума ЦК союза, Чкаловского обкома профсоюза хлебопекарной промышленности (1944–1947), расчетно-платежные ведомости по начислению заработной платы работникам обкома профсоюза мясо-молочной промышленности (1946–1952) и обкома профсоюза хлебопекарной промышленности (1947–1948).

#### Мукомольно-крупяная и макаронная промышленность

### **Чкаловский областной комитет профессионального союза рабочих мукомольной промышленности и элеваторов (1936–1953)**

Ф. 8040, 113 ед. хр., 1936–1953 гг., оп. 1

3 января 1936 г. образовано организационное бюро Оренбургского областного комитета профсоюза рабочих мукомольной промышленности и элеваторов Центра и Юга. В октябре 1937 г. на областной конференции избран обком профсоюза<sup>5</sup>.

С июля 1938 г. комитет стал именоваться Чкаловским обкомом профсоюза рабочих мукомольной промышленности и элеваторов Центра<sup>6</sup>.

С ноября 1948 г. комитет стал именоваться Чкаловским обкомом профсоюза рабочих мукомольной промышленности и элеваторов<sup>7</sup>.

<sup>1</sup> ОГАСПИ. Ф. 8012. Оп. 1. Д. 28. Л. 8.

<sup>2</sup> <http://guides.rusarchives.ru/browse/guidebook.html?bid=203&sid=1152274>

<sup>3</sup> ОГАСПИ. Ф. 8012. Оп. 1. Д. 49. Л. 1.

<sup>4</sup> ОГАСПИ. Ф. 8012. Оп. 1. Д. 815. Л. 1–2.

<sup>5</sup> Государственный архив Оренбургской области. Путеводитель. М: Типография архивного управления при СМ СССР, 1966. С. 273.

<sup>6</sup> ОГАСПИ. Ф. 8040. Оп. 1. Д. 4. Л. 19.

<sup>7</sup> Государственный архив Оренбургской области. Путеводитель. М: Типография архивного управления при СМ СССР, 1966. С. 274; ОГАСПИ. Ф. 8040. Оп. 1. Д. 30. Л. 33.

С апреля 1953 г. вошел в состав объединенного Чкаловского профсоюза рабочих и служащих сельского хозяйства и заготовок<sup>1</sup>.

### Производство мяса и мясных продуктов

#### **Чкаловский областной комитет профессионального союза рабочих мясной и молочной промышленности (1946–[1953])**

*Ф. 8123, 50 ед. хр., 1946–1953 гг., оп. 1*

Постановлением объединенного пленума Чкаловских областных комитетов профсоюза рабочих мясной и холодильной промышленности и профсоюза рабочих молочной промышленности от 10 апреля 1946 г. профсоюзы были объединены в Чкаловский обком профсоюза рабочих мясной и молочной промышленности<sup>2</sup>.

Постановлением Секретариата ВЦСПС от 7 апреля 1953 г. профсоюз рабочих мясной и молочной промышленности вошел в состав профсоюза рабочих легкой и пищевой промышленности<sup>3</sup>.

### СТРОИТЕЛЬСТВО

#### Региональные органы управления строительством

#### **Оренбургский губернский отдел профессионального союза строительных рабочих (1917–1928)**

*Ф. 8099, 342 ед. хр., 1917–1928 гг., оп. 1*

В апреле 1917 г. организовано Оренбургское городское правление профсоюза строительных рабочих. В августе 1920 г. на I губернском съезде профсоюза строительных рабочих было избрано губернское правление профсоюза, реорганизованное в октябре 1920 г. в губернский отдел.

Ликвидирован в августе 1928 г. в связи с упразднением губернии<sup>4</sup>.

Протоколы I губернского съезда (1920), городских конференций (1919–1920), профсоюза строительных рабочих, заседаний правлений, президиума и комиссии губернского отдела профсоюза (1918–1928).

---

<sup>1</sup> <http://guides.rusarchives.ru/browse/guidebook.html?bid=203&sid=1152274>

<sup>2</sup> ОГАСПИ. Ф. 8123. Оп. 1. Д. 3. Л. 20–21.

<sup>3</sup> <http://guides.rusarchives.ru/browse/guidebook.html?bid=203&sid=1152274>

<sup>4</sup> Государственный архив Оренбургской области. Путеводитель. М: Типография архивного управления при СМ СССР, 1966. С. 280.

Отчеты о деятельности губернского отдела профсоюза, фабрично-заводских и местных комитетов. Переписка с ЦК, уездными отделениями профсоюза по производственным вопросам, охране труда, культурно-просветительной работе.

**Бугурусланское отделение профессионального союза строительных рабочих ([1924]–[1928])**

*Ф. 8045, 41 ед. хр., 1924–1928 гг., оп. 1*

Директивные указания ЦК Всесоюзного профсоюза строительных рабочих и Самарского губотдела (1924). Постановления общих собраний членов профсоюза, правления, заседания президиума упробюро. Статистические отчеты о составе профсоюза строительных рабочих по Бугурусланскому отделению.

**Бугурусланский окружной отдел профессионального союза строительных рабочих ([1929]–[1930])**

*Ф. 8131, 16 ед. хр., 1929–1930 гг., оп. 1*

Циркуляры, инструкции ЦК профсоюза строительных рабочих. Протоколы съездов, конференций, пленумов, общих собраний и заседаний Бугурусланского окружного отдела профсоюза. Доклад окружного отдела местного хозяйства о состоянии школьного и больничного строительства (1929). Статистические сведения о составе окружного отдела профсоюза.

**Бузулукский окружной отдел профессионального союза строительных рабочих ([1928]–[1929])**

*Ф. 8126, 13 ед. хр., 1928–1929 гг., оп. 1*

Протоколы заседаний президиума Средне-Волжского областного отдела профсоюза строителей, переписка окружного отдела профсоюза строительных рабочих со Средне-Волжским областным отделом профсоюза строителей. Протоколы заседаний съездов, конференций, правления окружного отдела профсоюза. Личные листки служащих окружного отдела профсоюза.

**Оренбургское окружное отделение профессионального союза строительных рабочих (1928–1930)**

*Ф. 8068, 436 ед. хр., 1928–1930 гг., оп. 1*

Образовано в августе 1928 г. в связи с образованием округа.



Ликвидировано в августе 1930 г. в связи с упразднением округа<sup>1</sup>.

Циркуляры, инструкции и распоряжения ЦК, окружного отделения профсоюза. Протоколы заседаний, общих собраний окружного отделения. Материалы II окружного съезда строителей (1929). Финансовые, статистические отчеты окружного отделения профсоюза, профорганизаций округа. Материалы о социалистическом соревновании.

**Оренбургская областная организация общероссийского Профессионального союза работников строительства и промышленности строительных материалов Российской Федерации (1943–...)**  
Ф. 8014, 1452 ед. хр., 1947–2010 гг., оп. 1–3

Чкаловский обком профсоюза рабочих строительства предприятий тяжелой индустрии Урала и Западной Сибири создан решением областной профсоюзной конференции 15 октября 1943 г.<sup>2</sup>

Постановлением V пленума Чкаловского обкома профсоюзов рабочих строительства и промышленности строительных материалов от 20 сентября 1957 г. вошел в состав Чкаловского обкома профсоюза рабочих строительства и промышленности строительных материалов<sup>3</sup>.

С января 1996 г. именуется как Оренбургская областная организация общероссийского Профсоюза работников строительства и промышленности строительных материалов Российской Федерации (Профсоюз строителей России)<sup>4</sup>.

Осуществляет свою деятельность и в настоящее время.

## ТРАНСПОРТ

Региональные органы управления транспортом

**Оренбургский губернский отдел профессионального союза рабочих местного транспорта ([1923]–[1928])**

Ф. 8049, 112 ед. хр., 1923–1928 гг., оп. 1

Циркуляры и инструкции ЦК профсоюза по вопросам деятельности. Протоколы президиума ГСПС, общегородской конференции, собраний губернского отдела профсоюза. Тезисы I краевого съезда транспортных рабочих в области культурно-просветительной работы (1924–1925).

<sup>1</sup> Государственный архив Оренбургской области. Путеводитель. М: Типография архивного управления при СМ СССР, 1966. С. 280.

<sup>2</sup> <http://www.strop-rf.ru/Organiz/structure/orenburg/>

<sup>3</sup> ОГАСПИ. Ф. 8014. Оп. 1. Д. 42. Л. 6, 14, 15.

<sup>4</sup> ОГАСПИ. Ф. 8014. Оп. 1. Д. 1257. Л. 1, 2.

Планы, отчеты, обзоры о деятельности губернского отдела и состояния безработицы по губернскому отделу профсоюза рабочих местного транспорта. Личные дела членов профсоюза.

**Оренбургский окружной отдел профессионального союза рабочих местного транспорта ([1928] — [1930])**

Ф. 8119, 84 ед. хр., 1928–1930 гг., оп. 1

Циркуляры ЦК профсоюза и Самарского областного отдела профсоюза. Протоколы заседаний президиума, конференций, общих собраний окружного отдела профсоюза рабочих местного транспорта. Планы, отчеты и доклады по профсоюзной работе. Личные дела членов профсоюза.

Автомобильный транспорт

**Оренбургское региональное отделение общероссийского профессионального союза работников автомобильного транспорта и дорожного хозяйства (1947–...)**

Ф. 8024, 792 ед. хр., 1947–2009 гг., оп. 1, 2

4 октября 1947 г. состоялась I профсоюзная конференция союза рабочих автомобильного транспорта Чкаловской области<sup>1</sup>.

В 1953 г. строительство и эксплуатация автодорог были переданы в ведение республиканских министерств, которые стали называться министерствами автомобильного транспорта и шоссейных дорог, а профсоюз стал именоваться профсоюзом рабочих автомобильного транспорта и шоссейных дорог<sup>2</sup>.

В сентябре 1957 г. обком профсоюза вошел в состав Оренбургского областного комитета профсоюза работников связи, рабочих автомобильного транспорта и шоссейных дорог<sup>3</sup>.

Постановлением IV пленума Оренбургского обкома профсоюза работников связи, рабочих автомобильного транспорта и шоссейных дорог от 13 февраля 1968 г. обком профсоюза разделен на два самостоятельных обкома: работников связи и рабочих автомобильного транспорта и шоссейных дорог<sup>4</sup>.

В сентябре 1990 г. Оренбургский областной комитет профсоюза рабочих автомобильного транспорта и шоссейных дорог переименован

---

<sup>1</sup> ОГАСПИ. Ф. 8024. Оп. 1. Д. 1.

<sup>2</sup> <http://www.profavtodor.ru/UPLOAD/History%20profsoyuza%20rosprofavtodor%202014-2.pdf>

<sup>3</sup> ОГАСПИ. Ф. 8033. Предисловие к описи № 1. Л. 5.

<sup>4</sup> ОГАСПИ. Ф. 8033. Оп. 1. Д. 51. Л. 1, 3; Ф. 8038. Оп. 1. Д. 1901. Л. 156, 226.

в Оренбургский областной комитет профсоюза работников автомобильного транспорта и дорожного хозяйства<sup>1</sup>.

С марта 1996 г. именуется как общественное объединение Оренбургского регионального отделения общероссийского профсоюза работников автомобильного транспорта и дорожного хозяйства<sup>2</sup>.

Осуществляет свою деятельность и в настоящее время.

### **Оренбургский областной комитет профессионального союза работников связи, рабочих автомобильного транспорта и шоссейных дорог (1957–1968)**

*Ф. 8080, 312 ед. хр., 1957–1967 гг., оп. 1*

Оренбургский обком профсоюза работников связи, рабочих автомобильного транспорта и шоссейных дорог образован в сентябре 1957 г.<sup>3</sup>

Постановлением пленума Оренбургского облпрофсовета от 13 февраля 1968 г. прекратил свою деятельность в связи с разделением его на два обкома профсоюза: работников связи и рабочих автомобильного транспорта и шоссейных дорог<sup>4</sup>.

## СВЯЗЬ

### Региональные органы управления связью

### **Оренбургский губернский отдел профессионального союза работников народной связи (1919–1922)**

*Ф. 8100, 129 ед. хр., 1918–1923 гг., оп. 1*

Образован в ноябре 1919 г. постановлением I Оренбургского губернского съезда профсоюза работников народной связи.

Прекратил свою деятельность 15 декабря 1922 г. согласно решению I Киргизской окружной конференции<sup>5</sup>.

Протоколы I Оренбургского губернского (1919), Орского уездного (1919) съездов работников народной связи, заседаний губернского отдела и уездных отделений профсоюза, местных комитетов, бюро производственной пропаганды, общих и отчетно-выборных собраний. Пла-

---

<sup>1</sup> ОГАСПИ. Ф. 8024. Оп. 1. Д. 617. Л. 9.

<sup>2</sup> ОГАСПИ. Ф. 8024. Оп. 1. Д. 637. Л. 1.

<sup>3</sup> ОГАСПИ. Ф. 8033. Оп. 1. Предисловие к описи 1. Л. 5.

<sup>4</sup> ОГАСПИ. Ф. 8038. Оп. 1. Д. 1901. Л. 226–227.

<sup>5</sup> Государственный архив Оренбургской области. Путеводитель. М: Типография архивного управления при СМ СССР, 1966. С. 279.

ны, сметы и отчеты о работе губернских и уездных отделов профсоюза. Статистические сведения о составе профсоюза.

#### Почтовая связь

### **Оренбургская областная организация общероссийского Профессионального союза работников связи Российской Федерации ([1937]–...)**

*Ф. 8033, 823 ед. хр., 1936–2010 гг., оп. 1–5*

1 июля 1937 г.<sup>1</sup> Оренбургский организационный комитет профсоюза электросвязи был реорганизован в Оренбургский организационный комитет профсоюза работников связи. В 1937 г. был организован Оренбургский областной комитет профсоюза работников связи<sup>2</sup>.

С сентября 1957 г. комитет стал именоваться Оренбургским областным комитетом профсоюза работников связи, рабочих автомобильного транспорта и шоссейных дорог<sup>3</sup>.

Постановлением пленума Оренбургского облпрофсовета от 13 февраля 1968 г. разделен на два обкома профсоюза: работников связи и рабочих автомобильного транспорта и шоссейных дорог<sup>4</sup>.

С февраля 1996 г. обком профсоюза работников связи именуется как Оренбургская областная организация общероссийского профсоюза работников связи Российской Федерации<sup>5</sup>.

Осуществляет свою деятельность и в настоящее время.

#### СЕЛЬСКОЕ ХОЗЯЙСТВО

##### Региональные органы управления сельским хозяйством

### **Оренбургский губернский отдел профессионального союза сельскохозяйственных и лесных рабочих (1919–1928)**

*Ф. 8103, 246 ед. хр., 1920–1928 гг., оп. 1*

Образован 22 октября 1919 г. на I губернском съезде профсоюза работников земли и леса. В 1926 г. переименован в отдел профсоюза сельскохозяйственных и лесных рабочих.

---

<sup>1</sup> <http://guides.rusarchives.ru/browse/guidebook.html?bid=203&sid=1152274>

<sup>2</sup> ОГАСПИ. Ф. 8033. Оп. 1. Предисловие к описи 1. Л. 5; ОГАСПИ. Ф. 8033. Оп. 1. Д. 5. Л. 1.

<sup>3</sup> ОГАСПИ. Ф. 8033. Оп. 1. Предисловие к описи 1. Л. 5.

<sup>4</sup> ОГАСПИ. Ф. 8038. Оп. 1. Д. 1901. Л. 226–227.

<sup>5</sup> ОГАСПИ. Ф. 8033. Оп. 1. Д. 489. Л. 2.

Ликвидирован в августе 1928 г. в связи с упразднением губернии<sup>1</sup>.

Протоколы заседаний правления губернского отдела профсоюза (1921–1928), губернских и волостных съездов профсоюзов, общих профсоюзных собраний. Планы, отчеты и доклады губернского отдела профсоюза.

**Бугурусланское уездное отделение профессионального союза сельскохозяйственных и лесных рабочих ([1923]–[1930])**

*Ф. 8158, 220 ед. хр., 1923–1930 гг., оп. 1*

Протоколы общих собраний членов профсоюза и низовых организаций профсоюза. Переписка с ГСПС и губернским отделом профсоюза по общим вопросам. Статистические сведения о составе профсоюза.

**Бузулукское уездное отделение профессионального союза сельскохозяйственных и лесных рабочих ([1918]–[1926])**

*Ф. 8159, 179 ед. хр., 1919–1928 гг., оп. 1*

Циркуляры и распоряжения ЦК профсоюза и ГСПС. Протоколы заседаний правления, общих собраний профсоюза, собраний низовых организаций профсоюза. Переписка с ГСПС по общим вопросам. Статистические сведения о составе профсоюза, анкеты членов профсоюза.

**Каширинское уездное отделение профессионального союза сельскохозяйственных и лесных рабочих ([1923]–[1927])**

*Ф. 8165, 79 ед. хр., 1923–1927 гг., оп. 1*

Циркуляры и распоряжения ЦК профсоюза по организационным вопросам. Протоколы заседаний правления, общих и волостных собраний профсоюза. Статистические сведения о составе профсоюза.

**Красный районный комитет профессионального союза сельскохозяйственных и лесных рабочих ([1927]–[1928])**

*Ф. 8058, 15 ед. хр., 1927–1928 гг., оп. 1*

Циркуляры ЦК профсоюза и Самарского губернского отдела профсоюза по организационным вопросам. Протоколы президиума Самарского губернского отдела профсоюза и уездных профбюро, общих собраний членов профсоюза. Списки и личные листки членов профсоюза.

---

<sup>1</sup> Государственный архив Оренбургской области. Путеводитель. М: Типография архивного управления при СМ СССР, 1966. С. 274.

**Бугурусланский окружной отдел профессионального союза сельскохозяйственных и лесных рабочих ([1930])**

*Ф. 8129, 4 ед. хр., 1930 г., оп. 1*

Директивы краевого комитета профсоюза по организационным вопросам. Переписка с низовыми организациями профсоюза. Материалы инспекторов по обследованию низовых организаций профсоюза Бугурусланского округа.

**Бузулукское окружное отделение профессионального союза сельскохозяйственных и лесных рабочих ([1928]–[1930])**

*Ф. 8127, 51 ед. хр., 1928–1930 гг., оп. 1*

Директивы ЦК и Самарского губернского отдела профсоюза по организационным вопросам. Протоколы общих собраний и низовых организаций профсоюза. Заявления и удостоверения членов профсоюза.

**Колтубанский районный комитет профессионального союза сельскохозяйственных и лесных рабочих и местный комитет профессионального союза Колтубанского лесозаготовительного района Ташкентской железной дороги ([1928]–[1930])**

*Ф. 8128, 16 ед. хр., 1927–1928 гг., оп. 1*

Протоколы заседаний президиума профсоюза, Бузулукского уездного бюро профсоюза, общих собраний низовых организаций профсоюза. Статистические сведения о составе профсоюза.

**Оренбургское окружное отделение профессионального союза сельскохозяйственных и лесных рабочих (1928–1930)**

*Ф. 8181, 94 ед. хр., 1927–1930 гг., оп. 1*

В июне 1928 г. организовано Оренбургское окружное отделение профессионального союза сельскохозяйственных и лесных рабочих.

Ликвидировано в августе 1930 г. в связи с упразднением округа.<sup>1</sup>

Постановления, протоколы и резолюции I Средне-Волжского областного съезда профсоюза (1928). Протоколы общегородских и районных конференций (1928). Планы, сметы, доклады и отчеты о работе профсоюза.

---

<sup>1</sup> Государственный архив Оренбургской области. Путеводитель. М: Типография архивного управления при СМ СССР, 1966. С. 275.

## **Оренбургская областная организация Профессионального союза работников агропромышленного комплекса Российской Федерации (1953–...)**

*Ф. 8015, 3708 ед. хр., 1949–2012 гг., оп. 1–5*

Постановлением объединенного пленума Чкаловских обкома профсоюза рабочих и служащих МТС и земельных органов, обкома профсоюза рабочих совхозов, обкома профсоюза рабочих мукомольной промышленности и элеваторов от 19 мая 1953 г. путем объединения трех обкомов профсоюзов создан Чкаловский обком профсоюза рабочих и служащих сельского хозяйства и заготовок<sup>1</sup>.

Постановлением президиума Оренбургского областного совета профсоюзов от 18 сентября 1962 г. создан Оренбургский областной комитет профсоюза рабочих лесной, бумажной и деревообрабатывающей промышленности<sup>2</sup>.

25 февраля 1977 г. переименован в обком профсоюза работников сельского хозяйства<sup>3</sup>.

Постановлением объединенного пленума обкомов профсоюзов работников сельского хозяйства и работников плодоовощного хозяйства от 12 ноября 1983 г. обкомы профсоюзов работников сельского хозяйства и работников плодоовощного хозяйства и заготовок объединены в обком профсоюза работников сельского хозяйства<sup>4</sup>.

Постановлением I пленума Оренбургского областного профсоюза работников агропромышленного комплекса от 20 февраля 1986 г. образован Оренбургский областной комитет профсоюза работников агропромышленного комплекса из областных комитетов профсоюзов работников сельского хозяйства, рабочих пищевой промышленности, строительства и промышленности строительных материалов<sup>5</sup>.

С февраля 1996 г. именуется как Оренбургское региональное отделение общероссийского Профессионального союза работников агропромышленного комплекса Российской Федерации<sup>6</sup>.

С августа 2012 г. отделение именуется как Оренбургская областная организация Профсоюза работников агропромышленного комплекса Российской Федерации<sup>7</sup>.

В фонде имеются сводные отчеты технического инспектора труда за 1949–1952 гг., документы первичных профсоюзных организаций профсо-

<sup>1</sup> ОГАСПИ. Ф. 8015. Оп. 1. Д. 5. Л. 1–3.

<sup>2</sup> ОГАСПИ. Ф. 8038. Оп. 1. Д. 1234. Л. 221, 234.

<sup>3</sup> ОГАСПИ. Ф. 8015. Предисловие к описи № 1. Том 2. Л. 3.

<sup>4</sup> ОГАСПИ. Ф. 8015. Оп. 1. Д. 2050. Л. 1, 2.

<sup>5</sup> ОГАСПИ. Ф. 8015. Оп. 1. Д. 2382. Л. 88.

<sup>6</sup> ОГАСПИ. Ф. 8015. Оп. 1. Д. 2923. Л. 1.

<sup>7</sup> ОГАСПИ. Ф. 8015. Оп. 1. Д. 3039. Л. 1.

юзного комитета «Оренбургптицепром» за 1980–1991 гг. и Ассоциации птицеводческих акционерных обществ «Оренбургптицепром» за 2004 г.

Осуществляет свою деятельность и в настоящее время.

**Оренбургская городская организация регионального отделения общероссийского Профессионального союза работников агропромышленного комплекса Российской Федерации (1986–2004)**

*Ф. 8151, 51 ед. хр., 1986–2004 гг., оп. 1, 2*

Постановлением президиума Оренбургского обкома профсоюза работников агропромышленного комплекса от 16 сентября 1986 г. был создан Оренбургский городской комитет профсоюза работников агропромышленного комплекса как структурное подразделение Оренбургского областного комитета профсоюза работников агропромышленного комплекса<sup>1</sup>.

С февраля 1997 г. именуется как Оренбургская городская организация регионального отделения общероссийского Профсоюза работников агропромышленного комплекса Российской Федерации<sup>2</sup>.

Ликвидирована в соответствии с постановлением IX пленума Оренбургской городской организации регионального отделения общероссийского Профсоюза работников агропромышленного комплекса Российской Федерации от 30 декабря 2004 г.<sup>3</sup>

**Механизация и электрификация сельского хозяйства**

**Чкаловский областной комитет профессионального союза рабочих и служащих машинно-тракторных станций и земельных органов (1935–1953)**

*Ф. 8091, 245 ед. хр., 1935–1953 гг., оп. 1*

1 января 1935 г. постановлением IV пленума ВЦСПС<sup>4</sup> было создано Оренбургское организационное бюро Центрального комитета профсоюза рабочих машинно-тракторных станций (МТС) Центра и Юга<sup>5</sup>.

С 1936 г. именуется Оренбургским областным комитетом профсоюза рабочих МТС Центра и Юга.

С февраля 1939 г. комитет стал именоваться Чкаловским областным комитетом профсоюза рабочих МТС Центра<sup>6</sup>.

---

<sup>1</sup> ОГАСПИ. Ф. 8015. Оп. 1. Д. 2392. Л. 76–77.

<sup>2</sup> ОГАСПИ. Ф. 8151. Оп. 1. Д. 1. Л. 3.

<sup>3</sup> ОГАСПИ. Ф. 8151. Оп. 1. Д. 42. Л. 1–7.

<sup>4</sup> <http://guides.rusarchives.ru/browse/guidebook.html?bid=203&sid=1152274>

<sup>5</sup> ОГАСПИ. Ф. 8091. Оп. 1. Д. 1. Л. 4.

<sup>6</sup> ОГАСПИ. Ф. 8091. Оп. 1. Д. 53. Л. 1.



Постановлением президиума Чкаловского областного комитета профсоюза рабочих МТС Центра от 15–16 марта 1941 г. комитет вошел в состав Чкаловского областного комитета профсоюза рабочих и служащих МТС и земельных органов<sup>1</sup>.

Постановлением Чкаловского областного комитета профсоюза рабочих и служащих МТС и земельных органов от 19 мая 1953 г. прекратил свою деятельность в связи с образованием Чкаловского областного комитета профсоюза рабочих и служащих сельского хозяйства и заготовок<sup>2</sup>.

### Государственные хозяйства

#### **Чкаловский областной комитет профессионального союза рабочих зерновых совхозов (1934–[1941])**

*Ф. 8039, 222 ед. хр., 1934–1940 гг., оп. 1*

Постановлением IV Пленума ВЦСПС от 5 сентября 1934 г. профсоюз рабочих земледельческих совхозов был разукрупнен на четыре: рабочих зерновых совхозов, рабочих овощных совхозов, рабочих садово-виноградных совхозов и рабочих хлопковых совхозов и МТС<sup>3</sup>.

В связи с образованием Оренбургской области в январе 1935 г. было создано организационное бюро Центрального комитета профсоюза рабочих зерновых совхозов по Оренбургской области<sup>4</sup>.

16 сентября 1937 г. состоялась I Оренбургская областная профсоюзная конференция рабочих зерновых совхозов, на которой был избран Оренбургский обком профсоюза<sup>5</sup>.

Ликвидирован в марте 1941 г.<sup>6</sup>

#### **Чкаловский областной комитет профессионального союза рабочих молочно-мясных совхозов (1935–[1941])**

*Ф. 8202, 203 ед. хр., 1934–1941 гг., оп. 1*

В связи с образованием Оренбургской области в феврале 1935 г. было создано организационное бюро Центрального комитета профсоюза рабочих молочно-мясных совхозов по Оренбургской области<sup>7</sup>.

<sup>1</sup> ОГАСПИ. Ф. 8091. Оп. 1. Д. 57. Л. 1.

<sup>2</sup> ОГАСПИ. Ф. 8091. Оп. 1. Д. 256в. Л. 644.

<sup>3</sup> <http://guides.rusarchives.ru/browse/guidebook.html?bid=203&sid=1152274>

<sup>4</sup> ОГАСПИ. Ф. 8039. Оп. 1. Д. 5. Л. 1.

<sup>5</sup> ОГАСПИ. Ф. 8039. Оп. 1. Д. 53. Л. 1.

<sup>6</sup> Государственный архив Оренбургской области. Путеводитель. М: Типография архивного управления при СМ СССР, 1966. С. 277.

<sup>7</sup> ОГАСПИ. Ф. 8202. Оп. 1. Д. 2. Л. 3.

20–25 сентября 1937 г. состоялась I Оренбургская областная профсоюзная конференция рабочих молочно-мясных совхозов, на которой был избран президиум Оренбургского обкома профсоюза<sup>1</sup>.

Ликвидирован в марте 1941 г.<sup>2</sup>

### **Чкаловский территориальный комитет профессионального союза рабочих овцеводческих совхозов (1935–1941)**

*Ф. 8201, 83 ед. хр., 1935–1941 гг., оп. 1*

Постановлением президиума Оренбургского облпрофсовета от 1 ноября 1935 г. было организовано Оренбургское организационное бюро Центрального комитета профсоюза рабочих овцеводческих совхозов<sup>3</sup>.

I Оренбургская областная профсоюзная конференция организационного бюро состоялась 15–18 сентября 1937 г., на ней был избран состав президиума Оренбургского обкома профсоюза рабочих овцеводческих совхозов<sup>4</sup>.

С апреля 1938 г. комитет стал именоваться Чкаловским территориальным комитетом профсоюза рабочих овцеводческих совхозов<sup>5</sup>.

Ликвидирован в апреле 1941 г.<sup>6</sup>

### **Чкаловский областной комитет профессионального союза рабочих совхозов (1941–1953)**

*Ф. 8184, 220 ед. хр., 1940–1953 гг., оп. 1–3*

Постановлением Президиума ВЦСПС от 26 марта 1941 г.<sup>7</sup> было создано организационное бюро Центрального комитета профсоюза рабочих совхозов Востока по Чкаловской области<sup>8</sup>.

12–14 марта 1943 г. на I профсоюзной конференции рабочих совхозов Востока по Чкаловской области состоялись выборы членов президиума областного комитета профсоюза рабочих совхозов Востока по Чкаловской области<sup>9</sup>. В связи с территориальной реорганизацией профсоюзов с 15 апреля 1943 г. стал именоваться Чкаловским обкомом профсоюза рабочих совхозов Центра<sup>10</sup>.

<sup>1</sup> ОГАСПИ. Ф. 8202. Оп. 1. Д. 84. Л. 1.

<sup>2</sup> <http://guides.rusarchives.ru/browse/guidebook.html?bid=203&sid=1152274>

<sup>3</sup> ОГАСПИ. Ф. 8038. Оп. 1. Д. 7. Л. 118об.

<sup>4</sup> ОГАСПИ. Ф. 8201. Оп. 1. Д. 15. Л. 1.

<sup>5</sup> ОГАСПИ. Ф. 8201. Оп. 1. Д. 30. Л. 7.

<sup>6</sup> ОГАСПИ. Ф. 8201. Оп. 1. Д. 80. Л. 14.

<sup>7</sup> <http://guides.rusarchives.ru/browse/guidebook.html?bid=203&sid=1152274>

<sup>8</sup> ОГАСПИ. Ф. 8184. Оп. 1. Д. 5. Л. 1.

<sup>9</sup> ОГАСПИ. Ф. 8184. Оп. 1. Д. 13. Л. 20–27.

<sup>10</sup> ОГАСПИ. Ф. 8184. Оп. 1. Д. 23. Л. 11.

С 26 ноября 1948 г. постановлением Президиума ВЦСПС<sup>1</sup> от 16 ноября 1948 г. стал именоваться Чкаловским обкомом профсоюза рабочих совхозов<sup>2</sup>.

В июне 1953 г. вошел в состав объединенного профсоюза рабочих и служащих сельского хозяйства и заготовок<sup>3</sup>.

### Растениеводство

#### **Оренбургский областной комитет профессионального союза работников плодоовощного хозяйства и заготовок (1981–1983)**

*Ф. 8041, 28 ед. хр., 1981–1983 гг., оп. 1, 2*

Постановлением Оренбургского облпрофсовета от 27 октября 1981 г. создан Оренбургский областной комитет профсоюза работников плодоовощного хозяйства и заготовок<sup>4</sup>.

Ликвидирован в октябре 1983 г.<sup>5</sup>

### ЛЕСНОЕ ХОЗЯЙСТВО

#### Региональные органы управления лесным хозяйством

#### **Чкаловский областной комитет профессионального союза рабочих леса и сплава (1935–1951)**

*Ф. 8203, 218 ед. хр., 1935–1951 гг., оп. 1*

В связи с организацией 1 февраля 1935 г. Оренбургского лесхозтреста был организован Оренбургский областной комитет профсоюза рабочих леса и сплава<sup>6</sup>.

В апреле 1953 г. обком профсоюза рабочих леса и сплава вошел в состав созданного обкома профсоюза лесной и бумажной промышленности<sup>7</sup>.

#### **Оренбургская областная общественная организация профессионального союза работников лесных отраслей Российской Федерации (1962–...)**

*Ф. 8017, 694 ед. хр., 1962–2009 гг., оп. 1, 2*

---

<sup>1</sup> <http://guides.rusarchives.ru/browse/guidebook.html?bid=203&sid=1152274>

<sup>2</sup> ОГАСПИ. Ф. 8184. Оп. 2. Д. 30. Л. 129.

<sup>3</sup> Государственный архив Оренбургской области. Путеводитель. М: Типография архивного управления при СМ СССР, 1966. С. 276.

<sup>4</sup> ОГАСПИ. Ф. 8038. Оп. 1. Д. 2916. Л. 121.

<sup>5</sup> ОГАСПИ. Ф. 8038. Оп. 1. Д. 3080. Л. 65; Ф. 8041. Оп. 1. Д. 22. Л. 174.

<sup>6</sup> ОГАСПИ. Ф. 8203. Оп. 1. Д. 1. Л. 15–19.

<sup>7</sup> <http://guides.rusarchives.ru/browse/guidebook.html?bid=203&sid=1152274>

Постановлением президиума Оренбургского областного совета профсоюзов от 18 сентября 1962 г. создан Оренбургский областной комитет профсоюза рабочих лесной, бумажной и деревообрабатывающей промышленности<sup>1</sup>.

Постановлением V пленума Оренбургского обкома профсоюза работников лесных отраслей от 19 декабря 1990 г. комитет переименован в Оренбургской обком профсоюза работников лесных отраслей<sup>2</sup>.

С февраля 1996 г. именуется как Оренбургская областная общественная организация профсоюза работников лесных отраслей Российской Федерации<sup>3</sup>.

Осуществляет свою деятельность и в настоящее время.

### ТОРГОВЛЯ. ОБЩЕСТВЕННОЕ ПИТАНИЕ. СНАБЖЕНИЕ, СБЫТ, ЗАГОТОВКИ

#### Торговля

#### **Оренбургский губернский отдел профессионального союза советских и торговых служащих (1919–1928)**

*Ф. 8043, 1201 ед. хр., 1919–1928 гг., оп. 1*

5 сентября 1919 г. на общем собрании представителей советских учреждений Оренбургской губернии было избрано временное правление Оренбургского губернского отдела Всероссийского профессионального союза работников советских, общественных и торговых учреждений и предприятий.

Решением I Оренбургского губернского съезда профсоюза от 9 ноября 1919 г. было создано постоянное правление губотдела профсоюза<sup>4</sup>.

С декабря 1924 г. Оренбургский губернский отдел профсоюза работников советских, общественных и торговых учреждений и предприятий стал именоваться Оренбургским губернским отделом профсоюза советских и торговых служащих<sup>5</sup>.

Ликвидирован 14 июля 1928 г. в связи с упразднением губернии<sup>6</sup>.

Циркуляры и распоряжения ЦК и губернского отдела профсоюза. Положения о местных комитетах. Протоколы заседаний президиума

---

<sup>1</sup> ОГАСПИ. Ф. 8038. Оп. 1. Д. 1234. Л. 221, 234.

<sup>2</sup> ОГАСПИ. Ф. 8017. Оп. 1. Д. 546. Л. 32.

<sup>3</sup> ОГАСПИ. Ф. 8017. Оп. 1. Д. 564. Л. 1.

<sup>4</sup> ОГАСПИ. Ф. 8043. Оп. 1. Д. 9. Л. 10, 16–17.

<sup>5</sup> ОГАСПИ. Ф. 8043. Оп. 1. Д. 432. Л. 115.

<sup>6</sup> Государственный архив Оренбургской области. Путеводитель. М: Типография архивного управления при СМ СССР, 1966. С. 282.

ЦК, пленумов губернского отдела профсоюза, оренбургских городских профсоюзных конференций. Планы работ, сметы, доклады и отчеты губернского отдела, местных комитетов профсоюза.

**Бугурусланское окружное отделение профессионального союза советских и торговых служащих ([1928]–[1930])**

*Ф. 8133, 206 ед. хр., 1929–1930 гг., оп. 1*

Протоколы заседаний Президиума ЦК, окружного отделения профсоюза. Переписка с низовыми организациями профсоюза по общим вопросам. Планы работ и отчеты профсоюза. Статистические сведения о составе профсоюза.

**Оренбургское окружное отделение профессионального союза советских и торговых служащих (1928–1930)**

*Ф. 8118, 290 ед. хр., 1928–1930 гг., оп. 1*

Организовано 14 июля 1928 г. в связи с образованием округа.

Ликвидировано в июне 1930 г. решением IV пленума и президиума Средне-Волжского краевого отдела профсоюза<sup>1</sup>.

Протоколы заседаний Президиума ЦК, окружного отделения профсоюза, I окружного съезда (1929), оренбургских городских и районных конференций профсоюза. Планы работ и отчеты профсоюза. Статистические сведения о составе профсоюза.

**Оренбургский областной комитет профессионального союза работников государственной торговли и общественного питания (1935–[1957])**

*Ф. 8090, 366 ед. хр., 1935–1957 гг., оп. 1*

Постановлением президиума Оренбургского областного совета профсоюзов от 16 июля 1935 г. было организовано Оренбургское организационное бюро Центрального комитета профсоюза работников государственной торговли<sup>2</sup>.

С августа 1937 г. бюро стало именоваться Оренбургским областным комитетом профсоюза работников государственной торговли<sup>3</sup>.

Решением I объединенного пленума Чкаловского областного комитета профсоюза работников государственной торговли и Чкаловского

---

<sup>1</sup> Государственный архив Оренбургской области. Путеводитель. М: Типография архивного управления при СМ СССР, 1966. С. 283.

<sup>2</sup> ОГАСПИ. Ф. 8090. Оп. 1. Д. 5. Л. 16.

<sup>3</sup> ОГАСПИ. Ф. 8090. Оп. 1. Д. 14. Л. 1–6.

областного комитета профсоюза работников общественного питания в январе 1949 г. путем объединения указанных профсоюзов был образован Чкаловский областной комитет профсоюза работников государственной торговли и общественного питания<sup>1</sup>.

Постановлением Президиума ВЦСПС от 19 августа 1957 г.<sup>2</sup> прекратил свою деятельность и вошел в состав профсоюза работников государственной торговли и потребительской кооперации.

**Оренбургская территориальная организация общероссийского Профессионального союза работников торговли, общественного питания, потребительской кооперации и предпринимательства Российской Федерации «Торговое единство» ([1937]–...)**

*Ф. 8030, 1017 ед. хр., 1937–2013 гг., оп. 1–3*

Самым ранним документом фонда является Приказ по личному составу Чкаловского областного комитета профсоюза работников государственной торговли от 19 августа 1937 г.<sup>3</sup>

С октября 1948 г.<sup>4</sup> комитет стал именоваться Чкаловским обкомом профсоюза работников государственной торговли и общественного питания, с августа 1957 г.<sup>5</sup> — Чкаловским обкомом профсоюза работников государственной торговли и потребительской кооперации.

Согласно решению учредительной профсоюзной конференции работников государственной торговли и потребительской кооперации от 2 марта 1992 г. был создан Оренбургский областной комитет профсоюза работников потребкооперации<sup>6</sup>.

Постановлением VI пленума Оренбургского обкома профсоюза работников торговли, общественного питания и потребкооперации от 13 марта 1992 г. обком был разделен на два обкома профсоюза: работников торговли, общественного питания и предпринимательства и работников потребкооперации<sup>7</sup>.

С апреля 1996 г. организация именуется как Оренбургская территориальная организация общероссийского профсоюза работников торговли, общественного питания, потребительской кооперации и предпринимательства Российской Федерации «Торговое единство»<sup>8</sup>.

Осуществляет свою деятельность и в настоящее время.

<sup>1</sup> ОГАСПИ. Ф. 8090. Оп. 1. Д. 140. Л. 67; Д. 141. Л. 185.

<sup>2</sup> <http://guides.rusarchives.ru/browse/guidebook.html?bid=203&sid=1152274>

<sup>3</sup> ОГАСПИ. Ф. 8030. Оп. 2. Д. 1. Л. 1.

<sup>4</sup> <http://guides.rusarchives.ru/browse/guidebook.html?bid=203&sid=1152274>

<sup>5</sup> <http://guides.rusarchives.ru/browse/guidebook.html?bid=203&sid=1152274>

<sup>6</sup> ОГАСПИ. Ф. 8030. Оп. 1. Д. 639. Л. 7.

<sup>7</sup> ОГАСПИ. Ф. 8030. Оп. 1. Д. 639. Л. 7; Ф. 8030. Оп. 1. Предисловие к описи. Л. 115.

<sup>8</sup> ОГАСПИ. Ф. 8030. Оп. 1. Д. 664. Л. 68.

## Общественное питание

### **Оренбургский губернский отдел профессионального союза рабочих народного питания и общежитий (1918–1928)**

*Ф. 8105, 232 ед. хр., 1917–1928 гг., оп. 1*

Образован в марте 1918 г. в результате выделения профсоюза поваров и официантов из профсоюза пекарей и поваров.

Ликвидирован в августе 1928 г. в связи с упразднением губернии<sup>1</sup>.

Протоколы пленумов, заседаний президиумов ЦК профсоюза, ГСПС, губернского отдела профсоюза, губернских съездов, конференций, общих профсоюзных собраний, общегородских собраний молодежи (1924). Отчеты, доклады о работе профсоюза.

### **Оренбургский окружной отдел профессионального союза работников народного питания и общежитий (1927–1930)**

*Ф. 8120, 64 ед. хр., 1927–1930 гг., оп. 1*

Образован в августе 1928 г. в связи с организацией округа.

Ликвидирован в августе 1930 г. с упразднением округа<sup>2</sup>.

Протоколы пленумов, заседаний президиума ЦК, окружного бюро профсоюза. Протоколы и резолюции I и II окружных съездов (1928–1929), конференций профсоюзов, общих собраний членов профсоюза. Сметы, планы и отчеты работы профсоюза.

## КООПЕРАЦИЯ

### Кооперация многоотраслевая (интегральная)

### **Чкаловский областной комитет профессионального союза работников потребительской кооперации (1934–1957)**

*Ф. 8187, 272 ед. хр., 1935–1956 гг., оп. 1–3*

11 сентября 1934 г. организован Оренбургский городской районный комитет профсоюза работников потребительской кооперации Центра. Самым ранним документом фонда является Книга приказов по Оренбургскому областному комитету профсоюза работников потреб-

---

<sup>1</sup> Государственный архив Оренбургской области. Путеводитель. М: Типография архивного управления при СМ СССР, 1966. С. 284.

<sup>2</sup> Там же.

кооперации Центра за 1935–1938 гг.<sup>1</sup> I Оренбургская областная профсоюзная конференция работников потребительской кооперации Центра состоялась 1 сентября 1937 г.<sup>2</sup>

В августе 1957 г.<sup>3</sup> прекратил свою деятельность.

### **Оренбургская территориальная организация профессионального союза работников потребительской кооперации и предпринимательства (1992–...)**

*Ф. 8064, 119 ед. хр., 1992–2010 гг., оп. 1, 2*

Постановлением учредительной профсоюзной конференции работников потребительской кооперации и различных форм предпринимательства Оренбургской области от 2 марта 1992 г. был создан Оренбургский областной комитет профсоюза работников потребительской кооперации и различных форм предпринимательства<sup>4</sup>.

В ноябре 1997 г. обком профсоюза стал именоваться Оренбургской общественной организацией профсоюза работников потребительской кооперации и предпринимательства.

В феврале 2001 г. организация именуется как Оренбургская территориальная организация профсоюза работников потребительской кооперации и предпринимательства.

Осуществляет свою деятельность и в настоящее время.

### **ЖИЛИЩНО-КОММУНАЛЬНОЕ ХОЗЯЙСТВО. БЫТОВОЕ ОБСЛУЖИВАНИЕ НАСЕЛЕНИЯ**

#### **Жилищно-коммунальное хозяйство**

### **Оренбургский губернский отдел профессионального союза рабочих коммунального хозяйства (1918–1928)**

*Ф. 8102, 104 ед. хр., 1918–1928 гг., оп. 1*

Образован в 1918 г.

Ликвидирован 19 июля 1928 г. в связи с упразднением губернии<sup>5</sup>.

Протоколы пленумов и заседаний президиума ЦК, губернского отдела профсоюза, местных комитетов. Протоколы конференций, общих

---

<sup>1</sup> ОГАСПИ. Ф. 8187. Оп. 2. Д. 1. Л. 1, 3.

<sup>2</sup> ОГАСПИ. Ф. 8187. Оп. 1. Д. 11.

<sup>3</sup> <http://guides.rusarchives.ru/browse/guidebook.html?bid=203&sid=1152274>

<sup>4</sup> ОГАСПИ. Ф. 8064. Оп. 1. Д. 1. Л. 6.

<sup>5</sup> Государственный архив Оренбургской области. Путеводитель. М: Типография архивного управления при СМ СССР, 1966. С. 280.



собраний членов профсоюза. Приказы губернских отделов местного и коммунального хозяйства (1923–1924). Планы, отчеты и доклады о работе профсоюза.

**Оренбургский окружной отдел профессионального союза рабочих коммунального хозяйства (1928–1930)**

*Ф. 8121, 56 ед. хр., 1927–1930 гг., оп. 1*

Образован 19 июля 1928 г. постановлением Средне-Волжского областного временного бюро профсоюза рабочих коммунального хозяйства.

Ликвидирован в августе 1930 г. в связи с упразднением округа.<sup>1</sup>

Циркуляры и инструкции ЦК профсоюза. Протоколы пленумов, заседаний президиума окружного отделения и его комиссий, местных комитетов. Планы и отчеты о работе окружного отделения, местных комитетов профсоюза, доклады о состоянии коммунального хозяйства округа (1928–1929).

**Чкаловский областной комитет профессионального союза рабочих коммунально-жилищного строительства ([1936]–[1953])**

*Ф. 8092, 157 ед. хр., 1936–1953 гг., оп. 1–3*

Самым ранним документом фонда является Протокол № 1 заседания организационного бюро Центрального комитета профсоюза рабочих коммунально-жилищного строительства от 9 июня 1936 г.<sup>2</sup>

I Оренбургская областная профсоюзная конференция организационного бюро Центрального комитета профсоюза рабочих коммунально-жилищного строительства состоялась 8 августа 1937 г., на которой был избран состав президиума Оренбургского областного комитета профсоюза рабочих коммунально-жилищного строительства<sup>3</sup>.

В фонде имеются документы по 1953 г., предположительно, в 1954 г. Чкаловский областной комитет профсоюза рабочих коммунально-жилищного строительства был ликвидирован.

---

<sup>1</sup> Государственный архив Оренбургской области. Путеводитель. М: Типография архивного управления при СМ СССР, 1966. С. 281.

<sup>2</sup> ОГАСПИ. Ф. 8092. Оп. 3. Д. 3. Л. 1.

<sup>3</sup> Государственный архив Оренбургской области. Путеводитель. М: Типография архивного управления при СМ СССР, 1966. С. 281.

Коммунальное хозяйство

**Оренбургская областная организация общероссийского профессионального союза работников жизнеобеспечения ([1941]–...)**

*Ф. 8029, 1165 ед. хр., 1941–2010 гг., оп. 1–4*

Самым ранним документом фонда являются Ведомости начисления заработной платы рабочим и служащим Чкаловского оргбюро ЦК профсоюза рабочих местной промышленности от 15 июля 1941 г.<sup>1</sup> С 1941 г. профсоюз именовался Чкаловским организационным бюро комитета профсоюза рабочих местной промышленности.

С августа 1957 г.<sup>2</sup> бюро стало именоваться Чкаловским областным комитетом профсоюза рабочих местной промышленности и коммунального хозяйства.

Постановлением президиума Оренбургского промышленного областного совета профсоюзов от 14 октября 1963 г. комитет переименован в Оренбургский областной комитет профсоюза рабочих коммунально-бытовых предприятий<sup>3</sup>.

С октября 1966 г.<sup>4</sup> стал именоваться Оренбургским областным комитетом профсоюза рабочих местной промышленности и коммунально-бытовых предприятий.

С января 1996 г. организация именуется как Оренбургское региональное отделение общероссийского профессионального союза местной промышленности и коммунально-бытовых предприятий (профсоюз жизнеобеспечения)<sup>5</sup>.

С декабря 2005 г. отделение стало именоваться Оренбургской областной организацией общероссийского профсоюза работников жизнеобеспечения<sup>6</sup>.

Осуществляет свою деятельность и в настоящее время.

ОБРАЗОВАНИЕ. ВОСПИТАНИЕ

Региональные органы управления образованием

**Оренбургский губернский отдел профессионального союза работников просвещения (1919–1928)**

*Ф. 8106, 201 ед. хр., 1917–1928 гг., оп. 1*

---

<sup>1</sup> ОГАСПИ. Ф. 8029. Оп. 2. Д. 1.

<sup>2</sup> <http://libinfo.org/index/index.php?id=941>

<sup>3</sup> ОГАСПИ. Ф. 8038. Оп. 1. Д. 1457. Л. 215.

<sup>4</sup> <http://libinfo.org/index/index.php?id=941>

<sup>5</sup> ОГАСПИ. Ф. 8029. Оп. 1. Д. 729. Л. 1.

<sup>6</sup> ОГАСПИ. Ф. 8029. Оп. 1. Д. 764. Л. 4.

В 1919 г. образован губернский отдел профсоюза работников просвещения и социалистической культуры. В ноябре 1921 г. объединен с профсоюзом работников искусств и переименован в губернский отдел профсоюза работников просвещения и искусств. На основании постановления ВЦСПС от 13 мая 1922 г. произошло разделение этих профсоюзов.

Ликвидирован в августе 1928 г. в связи с упразднением губернии<sup>1</sup>.

Протоколы заседаний правления и президиума губернского отдела профсоюза, губернских съездов, конференций профсоюзов, совещаний профсоюзного актива. Планы работы, отчеты губернского отдела, уездных, районных отделений и местных комитетов профсоюза. Переписка с губпрофсоветом, губоно, уездными и районными отделениями профсоюза о социалистическом соревновании, ликвидации неграмотности и безработицы.

#### **Бугурусланский окружной отдел профессионального союза работников просвещения (1928–1930)**

*Ф. 8130, 208 ед. хр., 1927–1930 гг., оп. 1*

Организован 23 августа 1928 г. решением I окружного съезда работников просвещения.

Ликвидирован в августе 1930 г. в связи с упразднением округа<sup>2</sup>.

Протоколы конференций, общих собраний членов профсоюза, совещаний профсоюзного актива. Статистические сведения о составе организации.

#### **Оренбургский окружной отдел профессионального союза работников просвещения (1928–1930)**

*Ф. 8122, 92 ед. хр., 1924–1930 гг., оп. 1*

Образован в августе 1928 г. в связи с организацией округа.

Ликвидирован в августе 1930 г. с упразднением округа<sup>3</sup>.

Протоколы съездов, конференций, заседаний правления профсоюза, совещаний профсоюзного актива и собраний членов профессионального союза.

---

<sup>1</sup> Государственный архив Оренбургской области. Путеводитель. М: Типография архивного управления при СМ СССР, 1966. С. 284.

<sup>2</sup> Там же. С. 285–286.

<sup>3</sup> Там же. С. 286.

**Кировский районный комитет профессионального союза работников просвещения (1939–[1959])***Ф. 8124, 20 ед. хр., 1939–1959 гг., оп. 1*

В марте 1939 г. образован Кировский районный комитет профсоюза работников начальной и средней школы<sup>1</sup>.

С мая 1956 г.<sup>2</sup> стал именоваться Кировским районным комитетом профсоюза работников просвещения.

## Профессиональное образование

**Оренбургская областная общественная организация профессионального союза работников народного образования и науки Российской Федерации ([1935]–...)***Ф. 8032, 1244 ед. хр., 1935–2012 гг., оп. 1–4*

Создан как Оренбургский областной комитета профсоюза работников начальной и средней школы. Самым ранним документом фонда является Письмо Оренбургского областного комитета профсоюза работников начальной и средней школы в Средне-Волжский краевой отдел профсоюза работников просвещения от 19 февраля 1935 г.<sup>3</sup>

Постановлением Секретариата ВЦСПС от 13 апреля 1953 г.<sup>4</sup> был объединен с профсоюзами работников высшей школы и научных учреждений, работников искусств и работников полиграфического производства и печати в профсоюз работников культуры<sup>5</sup>.

Постановлением Президиума ВЦСПС от 1 ноября 1955 г. Чкаловский обком профсоюза работников высшей школы и научных учреждений был выделен как самостоятельный<sup>6</sup>.

В мае 1956 г. комитет переименован в профсоюз работников просвещения РСФСР. В 1958 г.<sup>7</sup> преобразован в Оренбургский обком профсоюза работников просвещения, высшей школы и научных учреждений.

Решением V Пленума ЦК отраслевого профсоюза от 18 ноября 1988 г.<sup>8</sup> комитет стал именоваться Оренбургским обкомом профсоюза работников народного образования и науки.

<sup>1</sup> ОГАСПИ. Ф. 8124. Оп. 1. Д. 1. Л. 1.

<sup>2</sup> <http://guides.rusarchives.ru/browse/guidebook.html?bid=203&sid=1152274>

<sup>3</sup> ОГАСПИ. Ф. 8032. Оп. 1. Д. 1.

<sup>4</sup> <http://guides.rusarchives.ru/browse/guidebook.html?bid=203&sid=1152274>

<sup>5</sup> <http://fporen.ru/%D0%BE-%D1%84%>

<sup>6</sup> <http://guides.rusarchives.ru/browse/guidebook.html?bid=203&sid=1152274>

<sup>7</sup> <http://eseur.ru/history/>

<sup>8</sup> Центральный государственный архив общественных объединений Республики Башкортостан. Путеводитель. Уфа: «Китап», 2009. С. 365.

С февраля 1992 г. именуется как Оренбургский обком профсоюза работников народного образования и науки Российской Федерации.

С апреля 1996 г. именуется как профсоюз работников народного образования и науки Российской Федерации<sup>1</sup>.

Осуществляет свою деятельность и в настоящее время.

### **Чкаловский областной комитет профессионального союза работников высшей школы и научных учреждений ([1937]–[1952])**

*Ф. 8200, 149 ед. хр., 1937–1952 гг., оп. 1*

Самым ранним документом фонда является Годовой статистический отчет комитета за 1937 г.<sup>2</sup>

Ликвидирован в 1953 г. в соответствии с Постановлением Секретариата ВЦСПС<sup>3</sup>.

### Дошкольное и семейное воспитание

### **Чкаловский областной комитет профессионального союза работников дошкольных учреждений и детских домов (1935–1948)**

*Ф. 8198, 80 ед. хр., 1936–1948 гг., оп. 1*

В ноябре 1935 г. образовано Оренбургское организационное бюро Центрального комитета профсоюза работников дошкольных учреждений и детских домов. 10 октября 1937 г. на I областной профсоюзной конференции работников дошкольных учреждений и детских домов был избран президиум Оренбургского обкома профсоюза работников дошкольных учреждений и детских домов<sup>4</sup>.

Ликвидирован постановлением президиума Чкаловского обкома профсоюза работников дошкольных учреждений и детских домов от 23 ноября 1948 г.<sup>5</sup>

### ИСКУССТВО

### **Чкаловский областной комитет профессионального союза работников искусств (Рабис) (1935–1953)**

*Ф. 8186, 97 ед. хр., 1935–1953 гг., оп. 1–3*

---

<sup>1</sup> ОГАСПИ. Ф. 8032. Оп. 2. Д. 792. Л. 1.

<sup>2</sup> ОГАСПИ. Ф. 8200. Оп. 1. Д. 1. Л. 1.

<sup>3</sup> <http://guides.rusarchives.ru/browse/guidebook.html?bid=203&sid=1152274>

<sup>4</sup> Государственный архив Оренбургской области. Путеводитель. М: Типография архивного управления при СМ СССР, 1966. С. 286.

<sup>5</sup> ОГАСПИ. Ф. 8198. Оп. 1. Д. 78. Л. 33.

25 мая 1935 г. образован групповой комитет Оренбургского областного профсоюза работников искусств<sup>1</sup>.

Постановлением президиума Оренбургского облпрофсовета от 9 февраля 1937 г. было утверждено организационное бюро Центрального комитета профсоюза работников искусств (Рабис)<sup>2</sup>.

14–19 декабря 1937 г. состоялась I Оренбургская областная профсоюзная конференция работников искусств, в ходе которой был избран состав президиума Оренбургского обкома профсоюза работников искусств (Рабис)<sup>3</sup>.

Ликвидирован в июне 1953 г.<sup>4</sup> решением объединенного пленума обкомов профсоюзов работников высшей школы и научных учреждений, политико-просветительных учреждений, искусств, полиграфического производства и печати<sup>5</sup>.

В фонде имеются репертуарные планы и рецензии на театральные постановки, докладные записки и отчеты о подшефно-художественной работе в воинских учреждениях и проведении смотров художественной самодеятельности.

#### **Чкаловский областной комитет профессионального союза кинофотоработников (1935–[1948])**

*Ф. 8164, 78 ед. хр., 1935–1948 гг., оп. 1*

Оренбургское организационное бюро Центрального комитета профсоюза кинофотоработников образовано постановлением президиума Оренбургского группового комитета профсоюза кинофотоработников от 21 февраля 1935 г.<sup>6</sup>

20 октября 1937 г. состоялась I Оренбургская областная профсоюзная конференция кинофотоработников, на которой был избран президиум Оренбургского обкома профсоюза кинофотоработников<sup>7</sup>.

Постановлением Президиума ВЦСПС от 17 ноября 1948 г.<sup>8</sup> профсоюзы работников политико-просветительных учреждений и кинофотоработников были объединены в профсоюз работников политико-просветительных учреждений.

<sup>1</sup> ОГАСПИ. Ф. 8186. Оп. 1. Д. 1. Л. 4.

<sup>2</sup> ОГАСПИ. Ф. 8186. Оп. 1. Д. 26. Л. 1.

<sup>3</sup> ОГАСПИ. Ф. 8186. Оп. 1. Д. 33. Л. 25, 61.

<sup>4</sup> ОГАСПИ. Ф. 8186. Оп. 3. Предисловие к описи. Л. 1.

<sup>5</sup> ОГАСПИ. Ф. 8034. Оп. 1. Д. 15. Л. 1.

<sup>6</sup> ОГАСПИ. Ф. 8164. Оп. 1. Д. 5. Л. 476.

<sup>7</sup> Государственный архив Оренбургской области. Путеводитель. М: Типография архивного управления при СМ СССР, 1966. С. 288.

<sup>8</sup> <http://guides.rusarchives.ru/browse/guidebook.html?bid=203&sid=1152274>

## **Оренбургская областная общественная организация Российского Профессионального союза работников культуры (1953–...)**

*Ф. 8034, 714 ед. хр., 1953–2012 гг., оп. 1, 2*

Постановлением Секретариата ВЦСПС от 13 апреля 1953 г. профсоюз работников политико-просветительных учреждений был объединен с профсоюзами работников высшей школы и научных учреждений, работников искусств и работников полиграфического производства и печати в профсоюз работников культуры<sup>1</sup>. На объединенном пленуме обкомов профсоюзов работников высшей школы и научных учреждений, политико-просветительных учреждений, работников искусств, полиграфического производства и печати от 15 мая 1953 г. были избраны председатель и президиум Чкаловского областного комитета профсоюза работников культуры<sup>2</sup>.

Постановлением Президиума ВЦСПС от 1 ноября 1955 г. профсоюз работников высшей школы и научных учреждений был выделен из профсоюза работников культуры как самостоятельный<sup>3</sup>.

С июня 1999 г. именуется как Оренбургская областная общественная организация Российского профсоюза работников культуры<sup>4</sup>.

Осуществляет свою деятельность и в настоящее время.

### **ЛИТЕРАТУРА. ПЕЧАТЬ. ИЗДАТЕЛЬСКАЯ ДЕЯТЕЛЬНОСТЬ**

## **Оренбургский губернский отдел профессионального союза рабочих полиграфического производства (1917–1928)**

*Ф. 8101, 141 ед. хр., 1917–1928 гг., оп. 1*

В 1917 г. образовано губернское отделение Всероссийского союза рабочих печатного дела. В 1919 г. переименовано в губернский отдел профессионального союза рабочих полиграфической промышленности.

Ликвидирован в августе 1928 г. в связи с упразднением губернии<sup>5</sup>.

Протоколы заседаний ЦК и губернского отдела профсоюза, его культурно-массовой комиссии, фабрично-заводских и местных комитетов, общих собраний рабочих типографий. Планы, сметы и отчеты о работе профсоюза.

<sup>1</sup> <http://guides.rusarchives.ru/browse/guidebook.html?bid=203&sid=1152274>

<sup>2</sup> ОГАСПИ. Ф. 8034. Оп. 1. Д. 15. Л. 1.

<sup>3</sup> <http://guides.rusarchives.ru/browse/guidebook.html?bid=203&sid=1152274>

<sup>4</sup> ОГАСПИ. Ф. 8034. Оп. 1. Д. 576. Л. 19.

<sup>5</sup> Государственный архив Оренбургской области. Путеводитель. М: Типография архивного управления при СМ СССР, 1966. С. 287.

**Оренбургский окружной отдел Всероссийского союза рабочих полиграфического производства ([1926]–[1930])**

Ф. 8183, 51 ед. хр., 1926–1930 гг., оп. 1

Циркуляры и распоряжения ЦК союза полиграфического производства. Директивы Самарского областного союза рабочих полиграфического производства. Протоколы общих собраний членов союза. Сметы и отчеты о работе союза.

**Чкаловский областной комитет профессионального союза работников полиграфического производства и печати ([1939]–1953)**

Ф. 8199, 56 ед. хр., 1939–1953 гг., оп. 1, 2

Самыми ранними документами фонда являются Выписки из постановлений Центрального комитета профсоюза работников печати за 1 января 1939 г.<sup>1</sup>

Постановлением Президиума ВЦСПС от 13 сентября 1945 г. произошло объединение профсоюзов рабочих печати и полиграфической промышленности в профсоюз работников полиграфического производства и печати<sup>2</sup>.

20–21 октября 1945 г. состоялась I Чкаловская областная профсоюзная конференция работников полиграфического производства и печати, на которой были избраны члены президиума Чкаловского областного комитета профсоюза работников полиграфического производства и печати<sup>3</sup>.

Постановлением Секретариата ВЦСПС от 13 апреля 1953 г. объединены профсоюз работников высшей школы и научных учреждений, профсоюз работников политико-просветительных учреждений, профсоюз работников искусств, профсоюз работников полиграфического производства и печати в профсоюз работников культуры<sup>4</sup>.

Ликвидирован решением объединенного пленума обкомов профсоюзов работников высшей школы и научных учреждений, политико-просветительных учреждений, искусств, полиграфического производства и печати от 15 мая 1953 г.<sup>5</sup>

---

<sup>1</sup> ОГАСПИ. Ф. 8199. Оп. 1. Д. 2. Л. 1.

<sup>2</sup> <http://guides.rusarchives.ru/browse/guidebook.html?bid=203&sid=1152274>

<sup>3</sup> ОГАСПИ. Ф. 8199. Оп. 1. Д. 25. Л. 29.

<sup>4</sup> <http://guides.rusarchives.ru/browse/guidebook.html?bid=203&sid=1152274>

<sup>5</sup> ОГАСПИ. Ф. 8034. Оп. 1. Д. 15. Л. 1.



## КУЛЬТУРНО-ПРОСВЕТИТЕЛЬСКАЯ РАБОТА

### **Чкаловский областной комитет профессионального союза работников политико-просветительных учреждений ([1935]–1953)**

*Ф. 8162, 104 ед. хр., 1935–1953 гг., оп. 1–3*

Самыми ранними документами в фонде являются Руководящие указания Центрального комитета Профсоюза работников политико-просветительных учреждений от 19 апреля 1935 г.<sup>1</sup>

Постановлением Президиума ВЦСПС от 17 ноября 1948 г. профсоюз работников политико-просветительных учреждений и профсоюз кинофотоработников были объединены в профсоюз работников политико-просветительных учреждений<sup>2</sup>.

Постановлением Секретариата ВЦСПС от 13 апреля 1953 г. профсоюз работников политико-просветительных учреждений был объединен с профсоюзами работников высшей школы и научных учреждений, работников искусств и работников полиграфического производства и печати в профсоюз работников культуры.

Ликвидирован решением объединенного пленума обкомов профсоюзов работников высшей школы и научных учреждений, политико-просветительных учреждений, искусств, полиграфического производства и печати от 15 мая 1953 г.<sup>3</sup>

## ЗДРАВООХРАНЕНИЕ. САНИТАРИЯ И ГИГИЕНА

### Здравоохранение

### **Оренбургская областная организация Профессионального союза работников здравоохранения Российской Федерации ([1936]–...)**

*Ф. 8026, 1024 ед. хр., 1936–2013 гг., оп. 1–3*

С 1936 г.<sup>4</sup> именуется как Оренбургский областной комитет профсоюза работников медико-санитарного труда «Медсантруд».

В 1941 г. комитет переименован в Чкаловский обком профсоюза работников медико-санитарного труда Урала и Западной Сибири<sup>5</sup>.

---

<sup>1</sup> ОГАСПИ. Ф. 8162. Оп. 1. Д. 1.

<sup>2</sup> <http://guides.rusarchives.ru/browse/guidebook.html?bid=203&sid=1152274>

<sup>3</sup> ОГАСПИ. Ф. 8034. Оп. 1. Д. 15. Л. 1.

<sup>4</sup> ОГАСПИ. Ф. 8026. Оп. 1. Д. 1.

<sup>5</sup> <http://www.medicalprof.ru/page.html?menu=1879>, ЦДНПО. Ф. 8026. Оп. 2. Д. 18. Л. 35.

Постановлением Президиума ВЦСПС от 17 ноября 1948 г. региональные профсоюзы работников медико-санитарного труда объединились в профсоюз медицинских работников.<sup>1</sup>

На Учредительном съезде профсоюзов работников здравоохранения РСФСР 6 июня 1990 г. был создан профсоюз работников здравоохранения РСФСР<sup>2</sup>.

С июня 1995 г. именуется как Оренбургское областное отделение общероссийского Профсоюза работников здравоохранения Российской Федерации<sup>3</sup>.

Постановлением президиума Оренбургского обкома профсоюза работников здравоохранения от 8 декабря 2000 г. переименовано в Оренбургскую областную организацию Профсоюза работников здравоохранения Российской Федерации<sup>4</sup>.

Осуществляет свою деятельность и в настоящее время.

### Санаторно-курортное лечение

#### **Оренбургский областной Совет по управлению курортами профсоюзов (1971–[1980])**

*Ф. 8009, 191 ед. хр., 1971–1980 гг., оп. 1–3*

Организован 1 июля 1971 г.<sup>5</sup> Основными задачами Оренбургского областного Совета являлись: организация лечения и отдых трудящихся, выявление, учет и рациональное использование природных ресурсов: минеральных вод, лечебных грязей, климатических условий; развитие сети санаториев, домов отдыха, расширение действующих здравниц; всемерное содействие развитию баз отдыха, улучшение обслуживания трудящихся, прибывающих на отдых; оказание методической помощи санаториям-профилакториям. Совет организовывал свою работу под руководством Оренбургского областного Совета профсоюзов. В ведение Оренбургского областного Совета по управлению курортами профсоюзов переданы здравницы и хозяйства, входившие ранее в состав Куйбышевского территориального Совета по управлению курортами профсоюзов: санаторий-курорт «Гай» (г. Гай), дома отдыха «Оренбургский», «Урал», «Энергетик» (г. Оренбург), «Курганка» (г. Медногорск), «Самара» (пос. Рамазан Оренбургской области).

<sup>1</sup> <http://agarh.permkrai.ru/af/index.php?act=fund&fund=27478>

<sup>2</sup> ОГАСПИ. Ф. 8026. Оп. 2. Предисловие к описи. Л. 110.

<sup>3</sup> ОГАСПИ. Ф. 8026. Оп. 2. Д. 702. Л. 96.

<sup>4</sup> ОГАСПИ. Ф. 8026. Оп. 1. Д. 736. Л. 7.

<sup>5</sup> ОГАСПИ. Ф. 8009. Оп. 1. Д. 2. Л. 41.

Постановления президиума, секретариата ВЦСПС, областного совета профсоюзов, постановления коллегии Центрального совета по управлению курортами профсоюзов.

Протоколы заседаний коллегии Оренбургского областного Совета по управлению курортами профсоюзов.

Хозяйственно-финансовые планы областного совета, здравниц, профилакториев, планы и отчеты об их выполнении. Штатные расписания, сметы областного совета и здравниц. Годовые анализы работы здравниц.

Социалистические обязательства коллективов здравниц и информации об их выполнении.

Документы по личному составу областного Совета по управлению курортами профсоюзов.

#### Санитария и гигиена

### **Оренбургский окружной отдел профессионального союза работников медико-санитарного дела СССР (1928–1930)**

*Ф. 8067, 66 ед. хр., 1927–1930 гг., оп. 1*

Организован 13 августа 1928 г. в связи с образованием округа.

Ликвидирован на основании решения V пленума и постановления Президиума ЦК профсоюза от 5 марта 1930 г.<sup>1</sup>

Распоряжения и протоколы правления окружного отдела профсоюза, совещаний профсоюзного актива г. Оренбурга, общих собраний членов профсоюза. Планы, отчеты и доклады о работе профсоюза. Материалы съездов врачей. Материалы о работе среди женщин, молодежи и безработных, об оборудовании медицинских учреждений и подготовке кадров.

#### ФИЗИЧЕСКАЯ КУЛЬТУРА. СПОРТ. ТУРИЗМ

### **Оренбургская областная организация Профессионального союза работников физической культуры, спорта и туризма Российской Федерации (2005–...)**

*Ф. 8155, 11 ед. хр., 2005–2010 гг., оп. 1*

Создана решением учредительной профсоюзной конференции работников физической культуры, спорта и туризма от 6 октября 2005 г.<sup>2</sup>

<sup>1</sup> Государственный архив Оренбургской области. Путеводитель. М: Типография архивного управления при СМ СССР, 1966. С. 289.

<sup>2</sup> ОГАСПИ. Ф. 8155. Оп. 1. Д. 1. Л. 5.

Осуществляет свою деятельность и в настоящее время.

Постановления, резолюции съездов профсоюзов СССР, РСФСР и РФ, пленумов ВЦСПС, ЦК отраслевых профсоюзов, областного совета профсоюзов. Уставы профессиональных союзов. Протоколы конференций, пленумов, заседаний президиума обкомов профсоюзов. Статистические отчеты об итогах выборов в профсоюзные комитеты, социалистических соревнований, заключении и выполнении коллективных договоров и численности профактива, работе товарищеских судов. Документы о расследовании несчастных случаев. Документы о работе технических инспекторов труда, доверенных врачей. Организационно-распорядительные документы по координации деятельности первичных профорганизаций. Протоколы отчетно-выборных конференций первичных профорганизаций. Документы добровольных спортивных обществ профсоюзов, документы о проведении спортивно-массовых мероприятий. Документы о работе детских оздоровительных лагерей, санаториев и домов отдыха. Документы о работе научно-технических обществ.

## ОБЩЕСТВЕННЫЕ ОРГАНИЗАЦИИ

*25 фондов, 9854 ед. хр., 1924–2013 гг., описи*

### **Оренбургская областная организация Союза научных и инженерных обществ СССР (1958–[1988])**

*Ф. 8004, 1550 ед. хр., 1956–1988 гг., оп. 1–16*

9 мая 1958 г. на основании решения ВЦСПС «О дальнейшем улучшении работы научно-технических обществ» создан Оренбургский областной совет научно-технических обществ.

30 сентября 1958 г. постановлением Оренбургского областного совета профсоюзов утверждено оргбюро Оренбургского областного совета научно-технических обществ. Председателем Оренбургского областного совета научно-технических обществ назначен Ю.Д. Кочуров<sup>1</sup>.

В Оренбургской области по состоянию на 1 октября 1958 г. действовало 13 правлений научно-технических обществ. Они объединяли 147 первичных организаций, в которых состояло 3765 действительных членов<sup>2</sup>.

18 декабря 1958 г. состоялась I областная межотраслевая конференция научно-технических обществ<sup>3</sup>.

26 октября 1961 г. Положением о межотраслевом совете научно-технических обществ на областные советы НТО возложено руководство деятельностью отраслевых правлений и ведение бухгалтерского учета<sup>4</sup>.

В 1966 г. произошла реорганизация областных советов НТО. Они стали не избираться на областных межотраслевых конференциях НТО, а формироваться из председателей областных правлений отраслевых НТО. В соответствии с этим Оренбургский областной совет научно-технических обществ стал именоваться Оренбургским областным советом председателей правлений отраслевых научно-технических обществ<sup>5</sup>.

<sup>1</sup> ОГАСПИ. Ф. 8004. Дело фонда. Л. 25.

<sup>2</sup> ОГАСПИ. Ф. 8004. Оп. 1. Д. 20. Л. 1.

<sup>3</sup> ОГАСПИ. Ф. 8004. Оп. 1. Д. 7. Л. 3.

<sup>4</sup> ОГАСПИ. Ф. 8004. Дело фонда. Л. 25–26.

<sup>5</sup> ОГАСПИ. Ф. 8004. Дело фонда. Л. 26.

В ведении Оренбургского областного совета председателей правлений НТО на 1 января 1986 г. состояли 16 областных правлений НТО; 1 совет первичной организации НТО черной металлургии, не имеющий в Оренбургской области областного правления, 4 межотраслевых комитета<sup>1</sup>.

В соответствии с решением I Учредительного съезда Союза научных и инженерных обществ СССР и на основании постановления совместного пленума облсовета и отраслевых правлений НТО от 20 апреля 1988 г. образовано правление Оренбургской областной организации Союза научных и инженерных обществ СССР<sup>2</sup>.

Дата ликвидации Оренбургской областной организации Союза научных и инженерных обществ СССР не установлена.

Постановления, протоколы президиума Всесоюзного, Оренбургского областного совета научно-технических обществ.

Протоколы конференций, пленумов, бюро Оренбургского областного совета научно-технических обществ.

Планы работы Оренбургского областного совета научно-технических обществ.

Отчеты о работе первичных организаций областного правления НТО нефтяной и газовой промышленности, Оренбургского областного совета научно-технических обществ мукомольно-крупяной промышленности и элеваторного хозяйства, энергетической промышленности.

Статистический отчет о численности и составе специалистов с высшим и средним специальным образованием Оренбургского областного совета научно-технических обществ.

Сметы и штатные расписания.

Переписка комитета Оренбургского областного совета НТО с городскими советами НТО по стандартизации качества и надежности продукции.

Документы (положение, рекомендации, выписки) комитета областного совета по рациональному использованию и охране водоемов и атмосферы.

Документы (постановления, протоколы, отчеты) смотра-конкурса на лучшее общественное бюро экономического анализа и общественное бюро нормирования труда на предприятиях промышленности, транспорта, сельского хозяйства и стройках Оренбургской области; по разработке и внедрению лучшего плана научной организации труда на предприятиях промышленности, транспорта, связи Оренбургской об-

---

<sup>1</sup> ОГАСПИ. Ф. 8004. Дело фонда. Л. 26.

<sup>2</sup> ОГАСПИ. Ф. 8004. Оп. 1. Д. 626. Л. 1-2.

ласти; творческих бригад по научной организации труда на лучшую постановку работы по разработке и внедрению планов НОТ на предприятиях промышленности, транспорта, связи и стройках Оренбургской области.

Документы (протоколы, планы, отчеты) о работе межотраслевого комитета экономического анализа общественной аспирантуры, по работе с молодежью, проблемам защиты от коррозии, комплексным проблемам охраны окружающей среды, научно-технической информации и пропаганде, автоматизации, механизации, роботизации и управлению.

Документы (выписки, расчеты, акты) конкурса на лучшее рационализаторское предложение на Оренбургской прядильно-трикотажной фабрике.

Документы (планы, отчеты, таблицы) общественного смотра внедрения новой техники по Оренбургскому управлению Главнефтеснаба РСФСР.

Социалистические обязательства организаций НТО машиностроительной промышленности в честь XXIII съезда КПСС и 50-летия советской власти.

Бюллетень по обмену опытом Оренбургского областного правления НТО мукомольно-крупяной промышленности и элеваторного хозяйства.

Справки о деятельности Оренбургского областного совета научно-технических обществ, представленные в вышестоящие организации; по изменению сметной стоимости на строительство нефтяных и газовых скважин Оренбургского геологического управления.

Финансовые отчеты Оренбургского областного совета научно-технических обществ.

Расчетные ведомости на выдачу заработной платы работникам Оренбургского областного совета научно-технических обществ.

Личные дела сотрудников Оренбургского областного совета научно-технических обществ.

### **Оренбургская областная общественная организация «Федерация пионерских и детских организаций» (1993–...)**

Ф. 8005, 153 ед. хр., 1990–2009 гг., оп. 1, 2

Оренбургская Федерация пионерских и детских организаций (ОФПДО) зарегистрирована в Управлении юстиции администрации Оренбургской области 21 октября 1993 г.<sup>1</sup>

<sup>1</sup> ОГАСПИ. Ф. 8005. Оп. 1. Д. 29. Л. 1.

Является правопреемником Всесоюзной пионерской организации им. В.И. Ленина. Целями и задачами организации являются<sup>1</sup>:

помощь детям и подросткам познавать и улучшать окружающий мир;

осуществление взаимодействия с государственными и другими социальными институтами общества с целью влияния на принятие решений, касающихся проблем членов Федерации;

координация деятельности субъектов ОФПДО в информационной, методической, материально-технической и других сферах;

организация и проведение областных социально значимых программ.

С 6 февраля 1997 г. организация стала именоваться Оренбургской областной общественной организацией «Федерация пионерских и детских организаций» (ФДПО)<sup>2</sup>.

Является некоммерческой, неполитической и самой крупной детской организацией Оренбургской области.

Осуществляет свою деятельность и в настоящее время.

В фонде имеются документы (справки, информации, рекомендации) о деятельности Союза пионерских организаций СССР за 1990–1992 гг.

Уставы (1993, 1997) и свидетельства (1993, 1997) о регистрации Оренбургской областной общественной организации «Федерация пионерских и детских организаций».

Протоколы конференций, пленумов, бюро организации.

Планы и отчеты о работе организации.

Статистический отчет (1996).

Статьи по основным направлениям деятельности организации

Документы (программы, информации, отчеты) о проведении конкурсов, смотров, семинаров, о развитии детского движения в Оренбургской области и т. д.

Переписка Оренбургской областной общественной организации «Федерация пионерских и детских организаций» с органами исполнительной власти Оренбургской области по основным направлениям деятельности.

Финансовый отчет, сметы доходов и расходов, о социальном и государственном страховании, о налогах организации.

---

<sup>1</sup> ОГАСПИ. Ф. 8005. Оп. 1. Д. 29. Л. 2–3.

<sup>2</sup> ОГАСПИ. Ф. 8005. Оп. 1. Д. 49. Л. 5.



**Оренбургский областной совет Всероссийского общества изобретателей и рационализаторов (1935–[1996])**

Ф. 8022, 876 ед. хр., 1935–1938; 1958–1996 гг., оп. 1–3

8 апреля 1935 г. созвано расширенное заседание Оргбюро Центрального совета Всесоюзного общества изобретателей по Оренбургской области. В 1935 г. секретарем Оргбюро Оренбургского областного совета Всесоюзного общества изобретателей значится Зверева<sup>1</sup>.

18 апреля 1936 г. состоялось заседание I слета изобретателей орско-халиловских новостроек. Задача слета изобретателей, рационализаторов, молодежи орско-халиловских новостроек заключалась в развитии и совершенствовании техники социалистического хозяйства<sup>2</sup>.

I конференция Оренбургского областного совета Всесоюзного общества изобретателей и рационализаторов состоялась 25 июля 1958 г. Избран Оренбургский областной совет Всесоюзного общества изобретателей и рационализаторов. Определены его главные задачи<sup>3</sup>:

исполнение решений партии, правительства и постановлений ВЦСПС по вопросам изобретательства и рационализации;

проведение производственных экскурсий для изобретателей, рационализаторов и новаторов производства;

оказание систематической помощи рационализаторам в вопросах проведения консультаций, лекций, встреч со специалистами научно-исследовательских институтов и передовых предприятий, в создании творческих бригад;

участие членов Общества в организации и проведении совещаний и конференций рационализаторов, изобретателей и новаторов производства и т. д.

С 12 апреля 1991 г. Оренбургский областной совет Всесоюзного общества изобретателей и рационализаторов стал именоваться Оренбургским областным советом Всероссийского общества изобретателей и рационализаторов<sup>4</sup>.

Дата ликвидации Оренбургского областного совета Всероссийского общества изобретателей и рационализаторов не установлена.

В фонде содержатся переписка, отчеты, дела по личному составу Оренбургского областного совета Всероссийского общества изобретателей.

<sup>1</sup> ОГАСПИ. Ф. 8022. Оп. 1. Д. 2. Л. 2, 6.

<sup>2</sup> ОГАСПИ. Ф. 8022. Оп. 1. Д. 52. Л. 1–2.

<sup>3</sup> ОГАСПИ. Ф. 8022. Оп. 2. Д. 2. Л. 1–3.

<sup>4</sup> ОГАСПИ. Ф. 8022. Оп. 2. Д. 591. Л. 2.

Устав (1991) Всероссийского общества изобретателей и рационализаторов.

Постановления Центрального совета Всероссийского общества изобретателей и рационализаторов по вопросам улучшения рационализаторской работы.

Протоколы конференций, пленумов, бюро совета.

Отчеты членов совета о работе.

Штатные расписания.

Статистические отчеты совета о составе и работе первичных организаций.

Справки, информации о состоянии изобретательской и рационализаторской работы на заводах Оренбургской области.

Документы (отчеты, информации, справки) о ходе смотров на лучшую постановку рационализаторской работы; по привлечению молодежи к рационализаторской и изобретательской работе и др.

Финансовые отчеты, сметы доходов и расходов, о социальном и государственном страховании, о налогах Оренбургского областного совета Всероссийского общества изобретателей и рационализаторов.

### **Оренбургский областной совет студенческого добровольного спортивного общества «Буревестник» ([1947]–1987)**

*Ф. 8025, 544 ед. хр., 1947–1987 гг., оп. 1, 2*

Чкаловский областной совет добровольного спортивного общества «Буревестник» образован, предположительно, в 1947 г.

Дата I конференции Чкаловского областного совета добровольного спортивного общества «Буревестник» не установлена ввиду отсутствия документов. III конференция Чкаловского областного совета добровольного спортивного общества «Буревестник» состоялась 9 марта 1952 г. Председателем общества избран П.М. Привалов<sup>1</sup>.

В мае 1955 г. на пленуме Чкаловского областного совета добровольного спортивного общества «Буревестник» были объединены чкаловские добровольные спортивные общества «Буревестник», «Искра», «Медик», «Наука», «Труд» в одно добровольное спортивное общество «Буревестник»<sup>2</sup>.

I Чкаловская областная конференция добровольного спортивного общества «Буревестник» состоялась 6 марта 1957 г. Председателем областного совета избрана Е.И. Большакова<sup>3</sup>.

---

<sup>1</sup> ОГАСПИ. Ф. 8025. Оп. 1. Д. 14. Л. 18, 27.

<sup>2</sup> ОГАСПИ. Ф. 8025. Оп. 1. Д. 41. Л. 1.

<sup>3</sup> ОГАСПИ. Ф. 8025. Оп. 1. Д. 68. Л. 15, 25.

1 января 1958 г. Чкаловский областной совет добровольного спортивного общества «Буревестник» упразднен на основании постановления Президиума ВЦСПС от 30 октября 1957 г.<sup>1</sup>

21 февраля 1958 г. утвержден Устав студенческого добровольного спортивного общества «Буревестник».

I Оренбургская областная конференция студенческого добровольного спортивного общества «Буревестник» состоялась 25 апреля 1958 г. Избран областной совет и ревизионная комиссия<sup>2</sup>.

С 1959 г. студенческое добровольное спортивное общество «Буревестник» входило в Международную федерацию университетского спорта<sup>3</sup>.

Упразднено в апреле 1987 г.<sup>4</sup>

Устав (1958) студенческого добровольного спортивного общества «Буревестник».

Постановления Центрального и Областного советов, центральных профсоюзных организаций студенческого добровольного спортивного общества «Буревестник».

Протоколы конференций, пленумов, бюро студенческого добровольного спортивного общества, лыжных соревнований на первенство добровольного спортивного общества, соревнований по легкой атлетике, судейских спортивных коллегий Чкаловского областного совета добровольного спортивного общества «Буревестник» и др.

Планы физкультурных массово-оздоровительных мероприятий и спортивных соревнований.

Отчеты членов Оренбургского областного совета студенческого добровольного спортивного общества «Буревестник» о работе.

Штатные расписания, статистические отчеты о работе Оренбургского областного совета студенческого добровольного спортивного общества «Буревестник», финансовые отчеты.

Документы (отчеты, информации, справки) о проведении чемпионатов, соревнований по шахматам и лыжному спорту, о развитии физической культуры и спорта среди студенчества Оренбургской области и др.

---

<sup>1</sup> ОГАСПИ. Ф. 8025. Дело фонда. Л. 12.

<sup>2</sup> ОГАСПИ. Ф. 8025. Оп. 1. Д. 75. Л. 3, 6.

<sup>3</sup> [https://readtiger.com/wkp/ru/Буревестник\\_\(спортивное\\_общество\)](https://readtiger.com/wkp/ru/Буревестник_(спортивное_общество))

<sup>4</sup> ОГАСПИ. Ф. 8025. Оп. 1. Л. 73; Ф. 8038. Оп. 1. Д. 3345. Л. 112.

## **Оренбургская областная общественная организация Российского Союза Молодежи (РСМ) (1991–...)**

Ф. 8028, 147 ед. хр., 1991–2012 гг., оп. 1, 2

Российский Союз Молодежи — Всероссийская молодежная общественная неполитическая некоммерческая организация. Создана 31 мая 1990 г.<sup>1</sup>

30 ноября 1991 г. состоялась внеочередная Оренбургская областная комсомольская конференция с повесткой дня «О текущем моменте и проблемах областной комсомольской организации». На конференции было принято постановление об образовании Оренбургской областной организации РСМ, утвержден Устав и принята программа областной организации РСМ<sup>2</sup>.

11 июня 1997 г. Управлением юстиции Оренбургской области зарегистрирован Устав Оренбургской областной общественной организации РСМ<sup>3</sup>.

Главная цель Оренбургской областной общественной организации РСМ — создание условий для всестороннего развития молодых людей в различных сферах общественной жизни, раскрытие и реализация их потенциала, защита интересов и прав молодежи.

Задачи Оренбургской областной общественной организации РСМ:

- выражение и защита интересов, формирование навыков активной общественной жизни у членов областной организации;

- содействие органам государственной власти в реализации государственной молодежной политики;

- поддержка инициатив, направленных на интеллектуальное, духовное, физическое развитие молодежи;

- участие в установленном порядке в разработке целевых молодежных программ, ведение информационно-аналитической, общественно-просветительской и издательской деятельности;

- пропаганда массовой физкультуры и спорта и др.

Оренбургская областная общественная организация РСМ осуществляет свою деятельность и в настоящее время.

Устав и свидетельство о регистрации (1997) Оренбургской областной общественной организации РСМ.

Протоколы конференций, пленумов, бюро Оренбургской областной общественной организации РСМ.

<sup>1</sup> <https://dic.academic.ru/dic.nsf/ruwiki/139734>

<sup>2</sup> ОГАСПИ. Ф. 8028. Дело фонда. Л. 3.

<sup>3</sup> ОГАСПИ. Ф. 8028. Оп. 1. Д. 20. Л. 3, 16.

Распоряжения по основной деятельности и личному составу Оренбургской областной общественной организации РСМ.

Статистические отчеты о работе и численном составе членов Оренбургской областной общественной организации РСМ.

Штатные расписания.

Справочники Оренбургской областной общественной организации РСМ «Лучшие выпускники».

Расчетно-платежные ведомости по начислению заработной платы работникам Оренбургской областной общественной организации РСМ.

Финансовые отчеты, сметы доходов и расходов, отчеты о социальном и государственном страховании, о налогах Оренбургской областной общественной организации РСМ.

### **Оренбургский областной совет профсоюзно-кооперативного добровольного спортивного общества «Урожай» (1948–1987)**

*Ф. 8031, 810 ед. хр., 1937–1941, 1946–1987 гг., оп. 1–3*

По документам установлено, что с апреля 1948 г. свою деятельность осуществлял Чкаловский областной совет спортивного добровольного общества «Урожай»<sup>1</sup>.

I Чкаловская областная конференция добровольного спортивного общества «Урожай» состоялась 20 марта 1950 г. На конференции заслушан доклад о работе организационного бюро добровольного спортивного общества «Урожай»<sup>2</sup>.

В 1961 г. Оренбургский областной совет спортивного добровольного общества «Урожай» в связи с реорганизацией стал именоваться Оренбургским областным советом профсоюзно-кооперативного добровольного спортивного общества «Урожай»<sup>3</sup>.

В соответствии с постановлением Президиума Всесоюзного центрального совета профессиональных союзов от 20 февраля 1987 г. «О мерах по совершенствованию руководства физкультурным движением профсоюзов» и постановлением президиума Оренбургского областного совета профессиональных союзов от 16 апреля 1987 г. создано областное добровольное физкультурно-спортивное общество профсоюзов; Оренбургский областной совет профсоюзно-кооперативного добровольного спортивного общества «Урожай» упразднен<sup>4</sup>.

---

<sup>1</sup> ОГАСПИ. Ф. 8031. Оп. 1. Д. 12. Л. 6.

<sup>2</sup> ОГАСПИ. Ф. 8031. Оп. 1. Д. 21. Л. 1.

<sup>3</sup> ОГАСПИ. Ф. 8070. Оп. 1. Д. 42. Л. 109.

<sup>4</sup> ОГАСПИ. Ф. 8031. Оп. 1. Л. 98; Ф. 8038. Оп. 1. Д. 3345. Л. 112.

В фонде имеются документы Оренбургского областного совета ДСО «Колос» за 1940–1941 гг. и Чкаловского областного совета ДСО «Рекорд» за 1946–1948 гг.

Постановления президиума Центрального совета добровольного спортивного общества «Урожай».

Протоколы конференций, пленумов, бюро Оренбургского областного совета профсоюзно-кооперативного добровольного спортивного общества «Урожай».

Планы развития физической культуры и спорта ДСО «Урожай».

Отчеты членов Оренбургского областного совета профсоюзно-кооперативного добровольного спортивного общества «Урожай» о работе.

Статистический отчет о численности административно-управленческого персонала и о распределении всех работающих по занимаемым должностям Оренбургского областного совета профсоюзно-кооперативного добровольного спортивного общества «Урожай».

Сметы и штатные расписания.

Переписка Оренбургского областного совета профсоюзно-кооперативного добровольного спортивного общества «Урожай» с добровольными спортивными организациями о развертывании работы по отдельным видам спорта.

Документы (отчеты, протоколы, таблицы) первенства областного совета по лыжным гонкам, хоккею с мячом, биатлону, шахматам, легкой и тяжелой атлетике, настольному теннису и т. д.

Анкеты делегатов областных конференций ДСО «Урожай».

Финансовые отчеты Оренбургского областного совета профсоюзно-кооперативного добровольного спортивного общества «Урожай».

Распоряжения председателя Оренбургского областного совета профсоюзно-кооперативного добровольного спортивного общества «Урожай».

Расчетные ведомости на выдачу заработной платы работникам Оренбургского областного совета профсоюзно-кооперативного добровольного спортивного общества «Урожай».

Личные листки по учету кадров.

Документы (отчеты, справки, протоколы) о деятельности Оренбургского областного совета спортивного добровольного общества «Колос» (1940–1941).

Документы (отчеты, справки, протоколы) о деятельности Чкаловского областного совета спортивного добровольного общества «Рекорд» (1946–1948).

**Оренбургская областная общественная организация пенсионеров, инвалидов — ветеранов войны, труда, Вооруженных Сил и правоохранительных органов (1987–...)**

Ф. 8037, 197 ед. хр., 1980–2013 гг., оп. 1, 2

5 декабря 1986 г. свою работу начал организационный комитет по созданию Оренбургской областной организации ветеранов войны и труда<sup>1</sup>.

Оренбургская областная организация ветеранов войны и труда создана на учредительной конференции ветеранов 21 марта 1987 г.<sup>2</sup>

В своей работе организация руководствовалась Уставом Всесоюзной организации ветеранов войны и труда. Осуществляла деятельность под руководством партийных комитетов и при взаимодействии с советскими органами, профсоюзными и комсомольскими организациями, командованием и политорганами воинских частей, организациями здравоохранения, народного образования, культуры, соцобеспечения, обществом «Знание» и др.<sup>3</sup>

7 февраля 1994 г. Управлением юстиции администрации Оренбургской области зарегистрирован Устав Оренбургского областного совета ветеранов войны, труда, Вооруженных Сил и правоохранительных органов<sup>4</sup>.

В 1996 г. в наименовании организации произошли изменения. 28 мая 1996 г. на областной отчетно-выборной конференции принят Устав Оренбургской областной общественной организации ветеранов войны, труда, Вооруженных Сил и правоохранительных органов<sup>5</sup>.

2 июля 2004 г. на V Оренбургской областной отчетно-выборной конференции принят Устав Оренбургской областной общественной организации пенсионеров, инвалидов — ветеранов войны, труда, Вооруженных Сил и правоохранительных органов,<sup>6</sup> согласно которому целями и задачами общественной организации являются:

защита гражданских, социально-экономических, трудовых, личных прав и свобод лиц старшего поколения;

привлечение лиц старшего возраста к посильному труду;

содействие созданию предприятий различных форм собственности;

<sup>1</sup> ОГАСПИ. Ф. 8037. Оп. 1. Д. 5. Л. 1.

<sup>2</sup> ОГАСПИ. Ф. 8037. Оп. 1. Д. 6. Л. 19–20.

<sup>3</sup> ОГАСПИ. Ф. 8037. Дело фонда. Л. 2.

<sup>4</sup> ОГАСПИ. Ф. 8037. Оп. 1. Д. 56. Л. 2.

<sup>5</sup> ОГАСПИ. Ф. 8037. Оп. 1. Д. 70. Л. 1–2.

<sup>6</sup> ОГАСПИ. Ф. 8037. Оп. 1. Д. 102. Л. 1, 49, 50.

утверждение в обществе высоких нравственных и духовных ценностей, сохранение и обогащение культуры и традиций народов, населяющих область;

привлечение ветеранов к участию в патриотическом воспитании молодежи и передаче ей лучших традиций в труде и служении Отечеству и др.

Оренбургская областная общественная организация пенсионеров, инвалидов — ветеранов войны, труда, Вооруженных Сил и правоохранительных органов осуществляет свою деятельность и в настоящее время.

В фонде содержатся документы (положение, планы, письмо) об участии комсомольцев и молодежи, пионеров и школьников во Всесоюзном походе по местам революционной, боевой и трудовой славы советского народа; анкеты членов областного штаба ветеранов — участников Великой Отечественной войны 1941–1945 гг.; протоколы заседаний оргкомитета по созданию Оренбургской областной организации ветеранов (1980–1986).

Уставы (1994, 1996, 2004, 2010) и свидетельства (1994, 2010) о регистрации Оренбургской областной общественной организации пенсионеров, инвалидов — ветеранов войны, труда, Вооруженных Сил и правоохранительных органов.

Постановления, положения Всесоюзного и Всероссийского советов ветеранов о социальной защите ветеранов области.

Протоколы конференций, пленумов, бюро Оренбургской областной общественной организации пенсионеров, инвалидов — ветеранов войны, труда, Вооруженных Сил и правоохранительных органов.

Штатные расписания.

Планы и отчеты о работе городских и районных советов ветеранов войны и труда, областного штаба ветеранов.

Справки, информации о деятельности Оренбургской областной общественной организации пенсионеров, инвалидов — ветеранов войны, труда, Вооруженных Сил и правоохранительных органов, городских, районных советов ветеранов.

Документы (протоколы, отчеты, справки, акты, планы, информации, списки) о подготовке и праздновании 50-летия Победы в Великой Отечественной войне, о работе секции областного совета ветеранов с учащейся молодежью и др.

Переписка с администрацией Оренбургской области, органами местного самоуправления по вопросам улучшения материально-бытовых условий жизни ветеранов и др.

Анкеты участников отчетно-выборных конференций.

Анкеты членов областного штаба ветеранов — участников Великой Отечественной войны 1941–1945 гг.; бывших военнопленных Советской армии.



Списки женщин — участников Великой Отечественной войны 1941–1945 гг.

Списки участников Великой Отечественной войны 1941–1945 гг., воевавших на Карельском фронте и Заполярье, Орловско-Курской дуге, обороны Ленинграда.

Финансовые отчеты, сметы доходов и расходов, отчеты о социальном и государственном страховании, о налогах Оренбургской областной общественной организации пенсионеров, инвалидов — ветеранов войны, труда, Вооруженных Сил и правоохранительных органов.

### **Оренбургский областной совет по туризму и экскурсиям (1965–[1973])**

*Ф. 8047, 116 ед. хр., 1965–1973 гг., оп. 1, 2*

Оренбургский областной совет по туризму создан на основании постановления президиума областного совета профсоюзов от 10 мая 1965 г. Председателем Оренбургского областного совета по туризму избран М.Ф. Пустовалов<sup>1</sup>.

Дата первой конференции Оренбургского областного совета по туризму не установлена ввиду отсутствия документов.

В Оренбургский областной совет по туризму входили районные и городские клубы туристов. В 1966 г. при Оренбургском областном совете по туризму создано экскурсионное бюро. За 1966 г. оно обслужило свыше 40 тысяч трудящихся. Большой популярностью пользовался у населения г. Оренбурга поезд здоровья «Снежинка». В этот период действует клуб автомоторуристов. На базе клуба проводятся туристические слеты автомоторуристов, командные соревнования, конкурсы на знание правил дорожного движения, на лучший любительский автомоторуристический фильм и др.<sup>2</sup>

15 апреля 1967 г. состоялся I пленум Оренбургского областного совета по туризму. На пленуме прошли выборы президиума областного совета по туризму и принят договор о социалистическом соревновании, в честь 50-летия советской власти, заслушан отчет областного совета по туризму за период работы 1965–1966 гг.<sup>3</sup>

В связи с расширением организации и увеличением функций действия, на основании постановления Президиума Всесоюзного центрального совета профессиональных союзов от 19 августа 1969 г. Оренбургский совет по туризму стал именоваться Оренбургским областным советом по туризму и экскурсиям<sup>4</sup>.

<sup>1</sup> ОГАСПИ. Ф. 8047. Оп. 1. Д. 4. Л. 1, 2.

<sup>2</sup> ОГАСПИ. Ф. 8047. Оп. 1. Д. 26. Л. 25, 26; Д. 29. Л. 54; Д. 98. Л. 1, 54–56.

<sup>3</sup> ОГАСПИ. Ф. 8047. Оп. 1. Д. 26. Л. 2–3.

<sup>4</sup> ОГАСПИ. Ф. 8047. Оп. 1. Л. 2.

Дата ликвидации Оренбургского совета по туризму и экскурсиям не установлена. На хранение в архив сданы документы по 1973 г.

Постановления Центрального совета по туризму, областного совета профсоюзов о развитии туризма в Оренбургской области.

Протоколы пленумов, бюро Оренбургского совета по туризму и экскурсиям, городских и районных конференций клубов туристов.

Сметы и штатные расписания.

Планы и отчеты о работе Оренбургского совета по туризму и экскурсиям.

Справки, информации о состоянии экскурсионно-туристической работы городских клубов туриста, о спортивно-оздоровительной работе коллективов физкультуры.

Переписка Оренбургского областного совета по туризму с Башкирским областным советом по туризму по вопросу проведения социалистического соревнования в честь 50-летия советской власти.

Книга отзывов и предложений оренбургской турбазы в г. Сочи за 1968 г.

Финансовые отчеты, сметы доходов и расходов Оренбургского областного совета по туризму и экскурсиям.

### **Оренбургское областное украинское культурно-просветительное общество имени Т.Г. Шевченко (1992–[1999])**

*Ф. 8061, 12 ед. хр., 1992–1999 гг., оп. 1*

Оренбургское областное украинское культурно-просветительное общество имени Т.Г. Шевченко образовано в соответствии с постановлением I Оренбургской областной учредительной конференции Украинского культурно-просветительного общества имени Т.Г. Шевченко от 24 июля 1992 г.<sup>1</sup>

Устав Оренбургского областного украинского культурно-просветительного общества имени Т.Г. Шевченко зарегистрирован Управлением юстиции администрации Оренбургской области 8 августа 1992 г.<sup>2</sup>

Согласно Уставу, Оренбургское областное украинское культурно-просветительное общество ставило перед собой следующие цели и задачи:

утверждение дружбы и единства народов многонациональной Оренбургской области;

удовлетворение потребностей украинского населения в области литературы, искусства, истории языка, сохранения и умножения куль-

---

<sup>1</sup> ОГАСПИ. Ф. 8061. Оп. 1. Д. 2. Л. 2.

<sup>2</sup> ОГАСПИ. Ф. 8061. Оп. 1. Д. 1. Л. 2, 2об.

турных традиций украинского народа, сохранение и расширение связей украинцев Оренбуржья с Украиной;

осуществление благотворительной деятельности путем организации материальной и моральной поддержки нуждающихся в получении образования, строительстве жилья и т. д.

27 марта 1993 г. Оренбургским областным украинским культурно-просветительным обществом учрежден Оренбургский институт Тараса Шевченко. С 1998 г. при Оренбургском областном украинском культурно-просветительном обществе действовала субботняя школа по изучению украинского языка, велись радиопередачи на украинском языке<sup>1</sup>.

Организация исключена из списков организаций — источников комплектования ГБУ «ОГАСПИ».

Устав и программа (1992) Оренбургского областного украинского культурно-просветительного общества им. Т.Г. Шевченко.

Протокол учредительной конференции и заседания совета правления, планы организационных мероприятий Оренбургского областного украинского культурно-просветительного общества им. Т.Г. Шевченко.

Документы (выступления, статьи, справки, информации) научно-практической конференции, посвященной 150-летию со дня пребывания Т.Г. Шевченко в Оренбургском крае «Украинцы в Оренбургском крае»; конференции, посвященной 185-й годовщине со дня рождения Т.Г. Шевченко «Помнят степи певца Украины» и др.

Переписка общества с организациями г. Оренбурга и области по рабочим вопросам.

Газета «Оренбургская криница» (1994, 1995, 1998).

### **Оренбургская областная общественная организация общества «Знание» России (1948–2007)**

Ф. 8062, 873 ед. хр., 1948–1987, 1996, 2007 гг., оп. 1, 2

Всесоюзное общество по распространению политических и научных знаний — просветительская организация Союза Советских Социалистических Республик, осуществляющая деятельность с 1947 г. Главная цель — распространение политических и научных знаний среди населения СССР путем чтения лекций, а также издание научно-популярной литературы<sup>2</sup>.

Чкаловское областное отделение Всесоюзного общества по распространению политических и научных знаний начало свою рабо-

<sup>1</sup> ОГАСПИ. Ф. 8061. Дело фонда. Л. 1.

<sup>2</sup> <https://slovar.wikireading.ru/2466020>

ту с 1948 г. 21 апреля 1948 г. состоялось собрание интеллигенции Чкаловской области в составе 316 человек. На нем было решено одобрить и поддержать инициативу областного комитета Союза работников высшей школы и научных учреждений, Окружного дома офицеров и редакции газеты «Чкаловская коммуна» об организации Чкаловского областного отделения Всесоюзного общества по распространению политических и научных знаний. Также на собрании прошли выборы состава организационного комитета Чкаловского областного отделения Всесоюзного общества по распространению политических и научных знаний. Председателем оргкомитета избран Г.Я. Белкин<sup>1</sup>.

I конференция Чкаловской областной организации Всесоюзного общества по распространению политических и научных знаний состоялась 30–31 мая 1953 г. На конференции заслушан отчет правления Чкаловского областного отделения Всесоюзного общества по распространению политических и научных знаний за 1953 г.<sup>2</sup>

С 1957 г. в связи с переименованием Чкаловской области в Оренбургскую общество стало именоваться Оренбургским областным отделением общества по распространению политических и научных знаний<sup>3</sup>.

В июне 1963 г. Всесоюзное общество по распространению политических и научных знаний было переименовано в общество «Знание» РСФСР. С июля 1964 г. Оренбургское областное отделение общества по распространению политических и научных знаний РСФСР переименовано в Правление Оренбургской областной организации общества «Знание» РСФСР<sup>4</sup>.

20 июня 1996 г. Управлением юстиции Оренбургской области зарегистрирована Оренбургская областная общественная организация общества «Знание» России<sup>5</sup>.

Устав Оренбургской областной общественной организации общества «Знание» России принят 16 апреля 2002 г. К основным целям и задачам общества относятся:

содействие достижению Оренбургской областью уровня передовых государств в экономической, научно-технической, социальной и правовой сферах через распространение знаний и проведения в широких масштабах научно-просветительской работы;

<sup>1</sup> ОГАСПИ. Ф. 8062. Оп. 1. Д. 5. Л. 10, 11–12, 14.

<sup>2</sup> ОГАСПИ. Ф. 8062. Оп. 1. Д. 62. Л. 1, 4.

<sup>3</sup> ОГАСПИ. Ф. 8062. Оп. 1. Предисловие. Л. 20.

<sup>4</sup> ОГАСПИ. Ф. 8062. Оп. 1. Предисловие. Л. 47; Оп. 2. Предисловие. Л. 1.

<sup>5</sup> ОГАСПИ. Ф. 8062. Оп. 1. Д. 782. Л. 1–3об.

удовлетворение разносторонних образовательных, профессиональных, познавательных и других интеллектуальных потребностей населения;

повышение средствами просветительской работы гуманитарной и духовно-нравственной культуры народов России и др.

1 июня 2007 г. Оренбургская областная общественная организация общества «Знание» России прекратила свою деятельность на основании решения Ленинского районного суда г. Оренбурга от 21 мая 2007 г.<sup>1</sup>

Свидетельство (1996) о регистрации и Устав (2002) Оренбургской областной общественной организации общества «Знание» России.

Постановления президиума правления Всесоюзного общества по распространению политических и научных знаний (1950–1982).

Протоколы конференций, пленумов, бюро Оренбургской областной общественной организации общества «Знание» России.

Сметы и штатные расписания.

Планы и отчеты о работе Оренбургской областной общественной организации общества «Знание» России.

Справки, информации по улучшению атеистического воспитания населения, о работе народных университетов культуры и др.

Документы (протоколы, отчеты, справки, акты) о работе научно-методического совета по пропаганде экономических, правовых, педагогических и др. знаний.

Анкеты участников отчетно-выборных конференций.

Лекции Б.Б. Соколова «Звездный сын Земли» (к 50-летию со дня рождения Ю.А. Гагарина); Л.С. Медведевой «Природа Оренбуржья в произведениях художников-живописцев»; Л.И. Футорянского «Золотой юбилей Оренбургской области» и др.

Финансовые отчеты Оренбургской областной общественной организации общества «Знание» России.

### **Оренбургский областной совет добровольного спортивного общества «Труд» (ДСО «Труд») (1958–1987)**

*Ф. 8069, 957 ед. хр., 1958–1987 гг., оп. 1, 2*

В соответствии с Постановлением Президиума ВЦСПС от 30 октября 1957 г., в целях дальнейшего улучшения физкультурно-массовой работы среди трудящихся и учащейся молодежи, а также в соответствии с решением VI Пленума Всесоюзного центрального совета профессиональных союзов о повышении роли, расширении прав советов про-

---

<sup>1</sup> ОГАСПИ. Ф. 8062. Оп. 1. Д. 782. Л. 9–10.

фсоюзов и передачи им функций руководства физкультурой и спортом организовано ДСО «Труд», объединяющее рабочих и служащих промышленности, строительства, коммунального хозяйства, торговых работников, служащих государственных учреждений<sup>1</sup>.

21 декабря 1957 г. Оренбургский областной совет профсоюзов постановил создать организационное бюро для осуществления руководства спортивным обществом «Труд» в Оренбургской области<sup>2</sup>.

После проведения выборов в низовых коллективах физкультуры 15 мая 1958 г. состоялась I Оренбургская областная конференция, избравшая Оренбургский областной совет ДСО «Труд»<sup>3</sup>.

В 1967 г. состоялась I летняя спартакиада ударных комсомольских строек по четырем видам спорта: футбол, волейбол, легкая атлетика и настольный теннис, посвященная 50-летию СССР<sup>4</sup>.

В соответствии с постановлением Президиума Всесоюзного центрального совета профессиональных союзов от 20 февраля 1987 г. «О мерах по совершенствованию руководства физкультурным движением профсоюзов» и постановлением президиума Оренбургского областного совета профессиональных союзов от 16 апреля 1987 г. создано областное добровольное физкультурно-спортивное общество профсоюзов, Оренбургский областной совет ДСО «Труд» ликвидирован<sup>5</sup>.

Постановления президиума центрального совета ДСО «Труд» об итогах работы оздоровительно-туристических лагерей и проведения физкультурно-массовых мероприятий; о мероприятиях по подготовке к встрече 50-летия советской власти и др.

Протоколы конференций, пленумов, бюро Оренбургского областного совета ДСО «Труд».

Планы физкультурных массово-оздоровительных мероприятий и спортивных соревнований.

Отчеты членов Оренбургского областного совета ДСО «Труд» о работе.

Сметы и штатные расписания.

Статистические отчеты о численности и составе специалистов Оренбургского областного совета ДСО «Труд».

Документы (отчеты, информации, справки) о проведении соревнований на первенство ЦС ДСО «Труд» по боксу, гандболу, волейболу, велоспорту и др.

<sup>1</sup> ОГАСПИ. Ф. 8069. Оп. 1. Л. 3.

<sup>2</sup> ОГАСПИ. Ф. 8069. Оп. 1. Л. 3.

<sup>3</sup> ОГАСПИ. Ф. 8069. Оп. 1. Д. 2. Л. 1.

<sup>4</sup> ОГАСПИ. Ф. 8069. Оп. 1. Д. 338. Л. 7.

<sup>5</sup> ОГАСПИ. Ф. 8069. Оп. 1. Л. 3.

Книги почета передовиков социалистического соревнования (1959); регистрации рекордов и высших спортивных достижений членов Оренбургского областного совета ДСО «Труд» (1960–1986).

Финансовые отчеты Оренбургского областного совета ДСО «Труд».

### **Оренбургский областной совет добровольного спортивного ордена Ленина общества «Спартак» (1947–1987)**

Ф. 8070, 874 ед. хр., 1947–1987 гг., оп. 1, 2

Чкаловский областной совет добровольного физкультурно-спортивного ордена Ленина общества промышленной кооперации «Спартак» осуществлял свою деятельность с 1947 г.

В 1958 г., в связи с переименованием Чкаловской области в Оренбургскую, Чкаловский областной совет добровольного физкультурно-спортивного ордена Ленина общества промышленной кооперации «Спартак» стал именоваться Оренбургским областным советом добровольного физкультурно-спортивного ордена Ленина общества промышленной кооперации «Спартак»<sup>1</sup>.

29 апреля 1960 г. Президиум Всесоюзного центрального совета профессиональных союзов принял решение о реорганизации Оренбургского областного совета добровольного физкультурно-спортивного ордена Ленина общества промышленной кооперации «Спартак» в Оренбургский областной совет профсоюзно-кооперативного добровольного спортивного ордена Ленина общества «Спартак»<sup>2</sup>.

В своей деятельности общество осуществляло следующие задачи:  
развитие массовой физической культуры, спорта и туризма;  
проведение оздоровительных мероприятий среди рабочих и служащих предприятий, объединяемых профсоюзами;

воспитание своих членов в духе преданности делу Коммунистической партии Советского Союза, советского патриотизма, интернационализма, товарищества и коллективизма;

привлечение населения к активному участию в общественно-политической жизни страны.

В июне 1961 г. Оренбургский областной совет профсоюзно-кооперативного добровольного спортивного ордена Ленина общества «Спартак» разработал положение о I Оренбургском областном слете туристов.

I Оренбургский областной слет туристов, ставивший главной целью пропаганду туризма среди широких масс трудящихся и учащейся молодежи, состоялся 8–10 сентября 1961 г.<sup>3</sup>

<sup>1</sup> ОГАСПИ. Ф. 8070. Оп. 1. Л. 1; Д. 3. Л. 9, 10.

<sup>2</sup> ОГАСПИ. Ф. 8070. Оп. 1. Д. 21. Л. 4–5; Д. 22. Л. 151.

<sup>3</sup> ОГАСПИ. Ф. 8070. Оп. 1. Д. 42. Л. 92.

По документам установлено, что с 1979 г. Оренбургский областной совет профсоюзно-кооперативного добровольного спортивного ордена Ленина общества «Спартак» стал именоваться Оренбургским областным советом добровольного спортивного ордена Ленина общества «Спартак»<sup>1</sup>.

Согласно постановлению президиума Оренбургского областного Совета профсоюзов от 16 апреля 1987 г. Оренбургский областной совет добровольного спортивного ордена Ленина общества «Спартак» упразднен<sup>2</sup>.

Постановления президиумов Центрального и Российского советов ДСО «Спартак», совместных заседаний областного исполнительного комитета Советов депутатов трудящихся и президиума областного совета профсоюзов добровольного спортивного общества «Спартак» о проведении спартакиад профсоюзов, о развитии физической культуры и спорта и др.

Протоколы конференций, пленумов, бюро Оренбургского областного совета добровольного спортивного ордена Ленина общества «Спартак».

Планы развития физической культуры и спорта.

Отчеты членов Оренбургского областного совета добровольного спортивного ордена Ленина общества «Спартак» о работе.

Статистические отчеты о развитии физической культуры и спорта в Оренбургской области.

Сметы и штатные расписания.

Переписка Оренбургского областного совета добровольного спортивного ордена Ленина общества «Спартак» с Российским республиканским советом добровольного спортивного общества «Спартак» об участии в I спартакиаде здоровья, развитии велопоссе и конькобежного спорта и др.

Документы (протоколы, отчеты, доклады) областных соревнований по шахматам, настольному теннису, легкой атлетике, областных спартакиад, слетов туристов; чемпионата Центрального совета общества «Спартак» по прыжкам на батуте; личного первенства Центрального совета общества «Спартак» по конькобежному спорту; участия Оренбургской области в соревнованиях на лично-командное первенство Российского общества «Спартак» по велосипедному спорту и др.

Анкеты членов Оренбургского областного совета добровольного спортивного ордена Ленина общества «Спартак» для занесения в книгу ветеранов ДСО «Спартак».

---

<sup>1</sup> ОГАСПИ. Ф. 8070. Оп. 1. Д. 638. Л. 1.

<sup>2</sup> ОГАСПИ. Ф. 8038. Оп. 1. Д. 3345. Л. 112.



Финансовые отчеты Оренбургского областного совета добровольного спортивного ордена Ленина общества «Спартак».

Распоряжения председателя Оренбургского областного совета добровольного спортивного ордена Ленина общества «Спартак» по личному составу.

Расчетные ведомости на выдачу заработной платы работникам Оренбургского областного совета добровольного спортивного ордена Ленина общества «Спартак».

Список работников Оренбургского областного совета добровольного спортивного ордена Ленина общества «Спартак» (1979).

Личные листки по учету кадров.

Книга учета значкистов ГТО и спортсменов-разрядников по коллективам Оренбургского областного совета добровольного спортивного ордена Ленина общества «Спартак» (1963).

**Оренбургская областная общественная организация «Научно-исследовательский центр истории народов Южного Урала» (1993–2014)**

*Ф. 8082, 8 ед. хр., 1993–2002 гг., оп. 1*

8 июня 1993 г. состоялась учредительная конференция научно-исследовательского центра изучения истории народов Южного Урала. На конференции решено принять предложенный организационным комитетом проект Устава Оренбургского научно-исследовательского центра изучения истории народов Южного Урала<sup>1</sup>.

3 февраля 1994 г. Управлением юстиции администрации Оренбургской области зарегистрирован Устав Оренбургского научно-исследовательского центра истории народов Южного Урала<sup>2</sup>.

11 сентября 1997 г. Управлением юстиции Оренбургской области зарегистрирована Оренбургская областная общественная организация «Научно-исследовательский центр истории народов Южного Урала»<sup>3</sup>.

Целями и задачами организации являлись:

изучение истории и культуры народов Южного Урала;

разработка и реализация научно-исследовательских программ и обеспечение их выполнения в организационном и финансовом плане;

проведение этнографических, исторических, социологических, культурологических и лингвистических исследований и др.

---

<sup>1</sup> ОГАСПИ. Ф. 8082. Оп. 1. Д. 1. Л. 1–2.

<sup>2</sup> ОГАСПИ. Ф. 8082. Оп. 1. Д. 2. Л. 1.

<sup>3</sup> ОГАСПИ. Ф. 8082. Оп. 1. Д. 5. Л. 2, 7.

Оренбургская областная общественная организация «Научно-исследовательский центр истории народов Южного Урала» прекратила свою деятельность 5 февраля 2014 г.<sup>1</sup>

Документы за 2003–2014 гг. на хранение в архив не поступали.

Уставы (1994, 1997) и свидетельство (1997) о регистрации Оренбургской областной общественной организации «Научно-исследовательский центр истории народов Южного Урала».

Протоколы конференций, заседаний президиума, отчетно-выборных, общих собраний Оренбургской областной общественной организации «Научно-исследовательский центр истории народов Южного Урала».

Документы (отчеты, справки, статьи) о научно-исследовательской деятельности; о праздновании юбилеев и памятных дат Оренбургской областной общественной организации «Научно-исследовательский центр истории народов Южного Урала».

### **Оренбургская областная общественная организация немцев «Видергебурт» («Возрождение») (1993–...)**

*Ф. 8083, 85 ед. хр., 1991, 1993–2010 гг., оп. 1, 2*

10 января 1993 г. состоялась учредительная конференция Оренбургского областного общества немцев «Видергебурт» («Возрождение»). На конференции принято решение об утверждении Устава общества, руководящих органов и ревизионной комиссии<sup>2</sup>.

18 февраля 1993 г. Управлением юстиции администрации Оренбургской области зарегистрирован Устав Оренбургского областного общества немцев «Видергебурт» («Возрождение»)<sup>3</sup>.

24 июня 1999 г. Управлением юстиции Оренбургской области зарегистрирован Устав Оренбургской областной общественной организации немцев «Видергебурт» («Возрождение»)<sup>4</sup>.

Оренбургская областная общественная организация немцев «Видергебурт» («Возрождение») в своей деятельности осуществляет следующие цели:

национальное и духовное возрождение российских немцев, сохранение и развитие немецкого языка, культуры, традиций и обычаев немцев, защита их гражданских, политических, экономических, социальных, культурных прав и свобод;

<sup>1</sup> <http://www.rusprofile.ru/id/278595>

<sup>2</sup> ОГАСПИ. Ф. 8083. Оп. 1. Д. 2. Л. 1.

<sup>3</sup> ОГАСПИ. Ф. 8083. Оп. 1. Д. 1. Л. 2.

<sup>4</sup> ОГАСПИ. Ф. 8083. Оп. 1. Д. 7. Л. 1, 3–4.

укрепление дружбы между народами и преодоление антинемецких настроений;

содействие полной реабилитации российских немцев и их равноправию с другими национальными группами организации;

создание условий для закрепления немцев на территории Оренбургской области;

изучение и распространение знаний об истории, культуре, духовных началах немецкого народа и др.

Оренбургская областная общественная организация немцев «Видергебурт» («Возрождение») осуществляет свою деятельность и в настоящее время.

В фонде имеются документы о деятельности совета Всесоюзного общества советских немцев «Возрождение» (1991).

Уставы (1993, 1999, 2010) и свидетельства (1993, 1999, 2010) о регистрации Оренбургской областной общественной организации немцев «Видергебурт» («Возрождение»).

Протоколы конференций, собраний Оренбургской областной общественной организации немцев «Видергебурт» («Возрождение»).

Сметы, штатные расписания.

План работы Федеральной национально-культурной автономии российских немцев.

Справки, информации о деятельности Российского молодежного объединения российских немцев, Международного Конвента российских немцев, Ассоциации российских немцев «Содружество» и др.

Документы (заявки, справки, сметы, отчеты) о финансировании основных проектов Оренбургской областной общественной организации немцев «Видергебурт» («Возрождение»), о проведении «Дней немецкой культуры» в г. Оренбурге, о проведении летнего лингвистического лагеря языкового и творческого развития в г. Оренбурге и др.

Переписка Оренбургской областной общественной организации немцев «Видергебурт» («Возрождение») с Правительством Оренбургской области, органами местного самоуправления, районными центрами немецкой культуры в муниципальных образованиях Оренбургской области по основным направлениям деятельности.

Списки членов Оренбургской областной общественной организации немцев «Видергебурт» («Возрождение»).

Памятная записка Совета немцев России и Общества немцев Российской Федерации «Видергебурт» о положении немцев в России.

Финансовые отчеты, сметы доходов и расходов, о социальном и государственном страховании, о налогах Оренбургской областной общественной организации немцев «Видергебурт» («Возрождение»).

Расчетные ведомости на выдачу заработной платы работникам Оренбургской областной общественной организации немцев «Видергебурт» («Возрождение»).

**Оренбургская областная ассоциация профсоюзного спорта «Россия» (1987–...)**

Ф. 8086, 238 ед. хр., 1987–1993 гг., оп. 1, 2, 3

В соответствии с постановлением Президиума ВЦСПС от 20 февраля 1987 г. «О мерах по совершенствованию руководства физкультурным движением профсоюзов», на основании постановления президиума Оренбургского областного совета профессиональных союзов от 16 апреля 1987 г. создано Оренбургское областное добровольное физкультурно-спортивное общество профсоюзов, при этом упразднены областные добровольные спортивные общества «Буревестник», «Спартак», «Урожай» и другие областные, городские, районные советы ДСО<sup>1</sup>.

7 мая 1987 г. постановлением президиума Оренбургского областного совета ДФСО профсоюзов созданы городские и районные советы коллективов физкультуры и спортивных клубов и упразднены городские и районные советы ДСО профсоюзов<sup>2</sup>.

В связи с преобразованием Российской республиканской организации ВДФСО профсоюзов в самостоятельное физкультурно-спортивное общество профсоюзов «Россия» президиум областного совета профсоюзов своим постановлением от 23 октября 1991 г. и Бюро центрального совета ФСО профсоюзов «Россия» своим постановлением от 29 октября 1991 г. реорганизовали Оренбургский областной совет ВДФСО профсоюзов в областную Ассоциацию физкультурно-спортивного общества профсоюзов «Россия»<sup>3</sup>.

20 февраля 1992 г. отделом юстиции исполнительного комитета Оренбургского областного совета народных депутатов зарегистрирован Устав Оренбургской областной Ассоциации профсоюзного спорта «Россия»<sup>4</sup>.

Организация осуществляла следующие задачи:

содействие государственным, хозяйственным, профсоюзным органам в развитии физической культуры, спорта и туризма как средства укрепления здоровья и духовного возрождения трудящихся, членов из семей и учащейся молодежи;

объединение усилий членов общества на развитие физкультурного движения в области;

<sup>1</sup> ОГАСПИ. Ф. 8038. Оп. 1. Д. 3345. Л. 112.

<sup>2</sup> ОГАСПИ. Ф. 8086. Оп. 1. Д. 6. Л. 51.

<sup>3</sup> ОГАСПИ. Ф. 8086. Оп. 1. Д. 44. Л. 11.

<sup>4</sup> ОГАСПИ. Ф. 8086. Оп. 1. Д. 44. Л. 1–4.

пропаганда здорового образа жизни;  
 осуществление совместно с профсоюзными органами законодательной инициативы, защиты социальных прав трудящихся и учащейся молодежи в праве на отдых и укрепление здоровья средствами физической культуры;

участие совместно с государственными, хозяйственными и профсоюзными органами в разработке и внедрении областных, отраслевых и территориальных программ, направленных на создание благоприятных условий для развития физической культуры, спорта и туризма;

проведение областных массовых физкультурно-оздоровительных мероприятий, спортивных праздников, спартакиад, сельских игр, фестивалей и др.<sup>1</sup>

Дата ликвидации Оренбургской областной ассоциации профсоюзного спорта «Россия» не установлена. Последний документ фонда датирован 1993 г.

Уставы (1987, 1991) и свидетельство о регистрации (1992) Оренбургской областной ассоциации профсоюзного спорта «Россия».

Постановления президиума Всесоюзного совета Всесоюзного добровольного физкультурно-спортивного общества профсоюзов, Оренбургского областного совета ВДФСО профсоюзов.

Протоколы заседаний президиумов, бюро Оренбургского областного совета ВДФСО.

Отчеты членов Оренбургского областного совета ВДФСО профсоюзов о работе.

Штатные расписания.

Документы (отчеты, информации, справки) о проверке Оренбургским областным советом ВДФСО профсоюзов состояния организационно-массовой работы в коллективах физкультуры, об итогах смотров-конкурсов коллективов физкультуры на лучшую постановку спортивно-массовой и оздоровительной работы, по пропаганде лучших коллективов физкультуры и спортклубов.

Документы (отчеты, информации, справки) о проведении Оренбургских областных зимних сельских спортивных игр «Оренбургская снежинка», областного «Фестиваля рабочего спорта», сельского спортивного праздника «Золотой колос Оренбуржья», II областной спартакиады студенческой и учащейся молодежи, VI областных летних сельских спортивных игр «Золотой колос Оренбуржья».

Финансовые отчеты Оренбургского областного совета студенческого добровольного спортивного общества «Буревестник».

<sup>1</sup> ОГАСПИ. Ф. 8086. Оп. 1. Д. 44. Л. 1–4.

Распоряжения директора областной Ассоциации профсоюзного спорта «Россия», председателя Оренбургского областного совета ВДФСО профсоюзов по личному составу.

Расчетные ведомости на выдачу заработной платы работникам Оренбургского городского совета ВДФСО, подведомственных организаций Оренбургского областного совета ВДФСО профсоюзов.

Расчетные ведомости на выдачу заработной платы работникам клуба атлетической гимнастики и гиревого спорта; детско-юношеской спортивной школы футбола, хоккея, прыжков на батуте; стрелкового тира Оренбургской областной ассоциации профсоюзного спорта «Россия».

Личные дела работников Оренбургского областного совета Всесоюзного добровольного физкультурно-спортивного общества профсоюзов.

**Бугурусланский районный совет Общества бывших красных партизан и красногвардейцев им. Чапаева (1931–1934)**

*Ф. 8088, 173 ед. хр., 1929–1934 гг., оп. 1*

I конференция Бугурусланского районного совета общества бывших красных партизан и красногвардейцев им. Чапаева состоялась 25 апреля 1931 г.<sup>1</sup>

28 февраля 1934 г. Бугурусланский районный совет общества бывших красных партизан и красногвардейцев им. Чапаева прекратил свою деятельность на основании акта ликвидационной комиссии Бугурусланского общества бывших красных партизан и красногвардейцев<sup>2</sup>.

В составе личных дел имеются документы за 1929–1930 гг., а также удостоверения на красных партизан и добровольцев Красной гвардии, заявления бывших красногвардейцев на оказание помощи (1929).

Протоколы конференций, заседаний районного совета, президиума Бугурусланского районного совета общества бывших красных партизан и красногвардейцев им. Чапаева.

Переписка Бугурусланского районного совета общества бывших красных партизан и красногвардейцев им. Чапаева с учреждениями г. Бугуруслана по служебным вопросам.

Директивы, указания, резолюции и постановления Средне-Волжского краевого совета общества бывших красных партизан и красногвардейцев им. Чапаева.

<sup>1</sup> ОГАСПИ. Ф. 8088. Оп. 1. Д. 9. Л. 24.

<sup>2</sup> ОГАСПИ. Ф. 8088. Оп. 1. Д. 16. Л. 33.

Инструкция правительственной комиссии при крайисполкоме по делам бывших красногвардейцев и красных партизан (1931).

Списки красногвардейцев и красных партизан.

Анкеты и удостоверения на красных партизан и добровольцев Красной гвардии.

Конспекты по занятию с красногвардейцами по противовоздушной обороне.

Книга приказов по столовой Бугурусланского районного совета общества бывших красных партизан и красногвардейцев им. Чапаева (1933).

Подписные листы по сбору средств на сооружение памятника «Погибшим борцам революций» в г. Бугуруслане.

Докладные записки красных партизан о налаживании работы в колхозах.

Заявления о поступлении на работу в столовую и списки служащих столовой.

Ведомости на выдачу заработной платы рабочим и служащим столовой Бугурусланского районного совета общества бывших красных партизан и красногвардейцев им. Чапаева.

Личные дела красногвардейцев и красных партизан.

### **Листы с подписями граждан под Стокгольмским воззванием Постоянного комитета Всемирного конгресса сторонников мира по Чкаловской области (1950–1951)**

*Ф. 8089, 631 ед. хр., 1950–1951 гг., оп. 1*

I Всемирный конгресс сторонников мира состоялся в Праге (Чехия) в 1949 г.<sup>1</sup>

Постоянный комитет Всемирного конгресса сторонников мира — руководящий и координирующий орган международного движения сторонников мира.

К основным задачам Комитета относились: популяризация решений Конгресса, распространение информации о деятельности в защиту мира и обмен опытом в этой области между различными странами; разоблачение всех действий, направленных против мира, координация деятельности сил мира против поджигателей войны и ее пропаганды, поддержание коллективной и индивидуальной культурной деятельности в пользу мира.

Стокгольмское воззвание — обращение Постоянного комитета Всемирного конгресса сторонников мира, требующее запрещения

---

<sup>1</sup> <https://dic.academic.ru/dic.nsf/sie/13918>

атомного оружия, установления строгого международного контроля за выполнением этого решения и объявления военным преступником правительства, которое первым применит атомное оружие против какой-либо страны<sup>1</sup>.

Протоколы общих собраний граждан по организации сбора подписей под Воззванием Постоянного комитета Всемирного конгресса сторонников мира о запрещении атомного оружия.

Протоколы общих собраний колхозников, рабочих и служащих МТС, совхозов, предприятий и учреждений Чкаловской области по обсуждению обращения Всемирного Комитета Мира по запрещению атомного оружия.

Переписка районной комиссии содействия Советскому комитету сторонников мира по сбору подписей под воззванием Всемирного Комитета с областной комиссией.

Обращение Всемирного совета мира о заключении пакта мира с подписями трудящихся Екатериновского района Чкаловской области.

Телеграммы с отчетностью по сбору подписей под обращением Всемирного совета мира Екатериновского района Чкаловской области.

Листы с подписями сотрудников Управления охраны МГБ Оренбургской железной дороги 4-го отделения милиции УМГБ.

Листы с подписями рабочих и служащих Железнодорожного райкома ВКП(б) г. Оренбурга.

Листы с подписями рабочих и служащих заводов, предприятий, организаций Чкаловской области.

Листы с подписями граждан среди неорганизованного населения Соль-Илецкого, Кагановичского районов Чкаловской области.

Листы с подписями астраханских рыбаков-колхозников, переселенцев на Сахалин.

Листы с подписями коллективов артелей Чкаловской области.

Листы с подписями коллективов железнодорожных училищ, школ Чкаловской области.

Листы с подписями рабочих и служащих районных исполнительных комитетов, районных финансовых отделов.

Листы с подписями коллектива Андреевской редакции газеты «Стахановец полей», конторы заготовок скота, отделения заготовок зерна, метеорологической станции.

Листы с подписями рабочих и служащих под Воззванием Постоянного комитета Всемирного конгресса сторонников мира по поселковым и сельским советам Чкаловской области.

---

<sup>1</sup> <https://slovar.wikireading.ru/2672106>



Листы с подписями служащих заготовительных органов Чкаловской области.

Листы с подписями рабочих и служащих здравоохранения, Министерства связи.

Листы с подписями рабочих и служащих партийных, профсоюзных органов и добровольных обществ Чкаловской области.

**Оренбургская региональная общественная организация «Областной совет родителей и вдов погибших военнослужащих при исполнении воинского долга» (1996–...)**

*Ф. 8093, 20 ед. хр., 1996–2010 гг., оп. 1*

Оренбургская областная общественная организация «Областной совет родителей и вдов погибших воинов-интернационалистов» зарегистрирована Управлением Министерства юстиции Российской Федерации по Оренбургской области 12 февраля 1996 г.<sup>1</sup>

1 августа 2007 г. состоялось собрание Оренбургской областной общественной организации «Областной совет родителей и вдов погибших воинов-интернационалистов». На собрании принято решение о переименовании и дополнении Устава Оренбургской областной общественной организации «Областной совет родителей и вдов погибших воинов-интернационалистов».

8 октября 2007 г. Управлением Федеральной налоговой службы по Оренбургской области зарегистрирована Оренбургская региональная общественная организация «Областной совет родителей и вдов погибших военнослужащих при исполнении воинского долга»<sup>2</sup>.

К целям Оренбургской региональной общественной организации «Областной совет родителей и вдов погибших военнослужащих при исполнении воинского долга» относятся:

защита законных прав и интересов членов организации;

формирование гуманного отношения к российским гражданам, потерявшим родственников при исполнении воинского долга;

содействие в реализации государственных программ и законов в отношении членов семей погибших, представительство и защита интересов семей погибших и инвалидов в государственных и общественных объединениях, предприятиях, учреждениях, организациях, независимо от их форм собственности;

содействие членам организации и членам их семей в реализации их законодательно установленных прав, льгот и преимуществ в получении медицинской помощи, образования, трудоустройстве, улучшении

---

<sup>1</sup> ОГАСПИ. Ф. 8093. Оп. 1. Д. 1. Л. 6.

<sup>2</sup> ОГАСПИ. Ф. 8093. Оп. 1. Д. 18. Л. 1, 3, 9.

материальных, жилищных, бытовых условий жизни, в развитии творческих способностей, физической культуры и спорта;

обеспечение членов организации посильной материальной помощью и др.

Оренбургская региональная общественная организация «Областной совет родителей и вдов погибших военнослужащих при исполнении воинского долга» продолжает свою деятельность и в настоящее время.

Уставы (1996, 2007) и свидетельства (1996, 2007) о регистрации Оренбургской региональной общественной организации «Областной совет родителей и вдов погибших военнослужащих при исполнении воинского долга».

Протоколы конференций, президиума Оренбургской региональной общественной организации «Областной совет родителей и вдов погибших военнослужащих при исполнении воинского долга».

Планы и отчеты о работе Оренбургской региональной общественной организации «Областной совет родителей и вдов погибших военнослужащих при исполнении воинского долга».

Документы (справки, ходатайства, обращения) о социальной поддержке семей погибших воинов-интернационалистов.

Списки воинов-интернационалистов Оренбургской области, погибших в Демократической Республике Афганистан, Чеченской Республике, на территории Северо-Кавказского федерального округа.

Сведения о родителях и вдовах воинов-интернационалистов Оренбургской области, погибших в Демократической Республике Афганистан, Чеченской Республике, на территории Северо-Кавказского федерального округа.

Статьи председателя Оренбургской региональной общественной организации «Областной совет родителей и вдов погибших военнослужащих при исполнении воинского долга» И.В. Саловой в общественно-политических газетах «Братство» и «Контингент».

Стенограмма митинга, посвященного открытию памятников (после реставрационных работ) воинам-интернационалистам Оренбургской области.

**Оренбургское региональное отделение Общероссийской общественной организации «Союз российских писателей» (СРП) (1994–...)**  
Ф. 8114, 9 ед. хр., 1994–2003 гг., оп. 1, 2

7 февраля 1994 г. на основе решения учредительного собрания писателей Оренбургской области создана Оренбургская областная писательская организация «Союз российских писателей».

24 мая 1999 г. состоялось общее собрание Оренбургского регионального отделения общероссийской общественной организации «Союз российских писателей». На нем решено перерегистрировать Оренбургскую областную писательскую организацию «Союз российских писателей» в Оренбургское региональное отделение Общероссийской общественной организации «Союз российских писателей». Председателем Оренбургского регионального отделения Общероссийской общественной организации «Союз российских писателей» избран И.М. Юлаев<sup>1</sup>.

13 января 2000 г. Управлением юстиции Оренбургской области зарегистрировано Оренбургское региональное отделение Общероссийской общественной организации «Союз российских писателей»<sup>2</sup>.

К основным целям и задачам деятельности СРП относятся:

эффективное использование творческого потенциала писателей в деле просвещения и художественного воспитания общества;

защита социальных, авторских, смежных и трудовых прав, интеллектуальной собственности и профессиональных интересов своих членов;

оказание помощи в создании и улучшении условий творческой деятельности;

укрепление авторитета и повышение роли литературы и писателей в современном обществе;

развитие литературы малочисленных народов России;

охрана авторских прав и творческого наследия своих членов;

благотворительная деятельность в отношении малоимущих, молодых, престарелых и больных писателей.

Оренбургское региональное отделение Общероссийской общественной организации «Союз российских писателей» осуществляет свою деятельность и в настоящее время.

Устав (1999) Общероссийской общественной организации СРП и свидетельство (2000) о регистрации Оренбургского регионального отделения Общероссийской общественной организации СРП.

Протоколы общих собраний Оренбургского регионального отделения Общероссийской общественной организации СРП.

Документы (положения, обращения, планы) по основным направлениям деятельности Оренбургского регионального отделения Общероссийской общественной организации СРП.

Приказы председателя Оренбургского регионального отделения Общероссийской общественной организации СРП по личному составу.

<sup>1</sup> ОГАСПИ. Ф. 8114. Оп. 1. Д. 2. Л. 1, 15.

<sup>2</sup> ОГАСПИ. Ф. 8114. Оп. 1. Д. 1. Л. 1, 5.

## **Оренбургская областная общественная организация «Совет женщин» (1986–...)**

Ф. 8150, 195 ед. хр., 1987–2009 гг., оп. 1

Оренбургский областной совет женщин создан в 1986 г. на основании Положения о женских советах и избирался сроком на 5 лет<sup>1</sup>.

16 декабря 1991 г. отделом юстиции администрации Оренбургской области зарегистрирован Устав Оренбургского совета женщин<sup>2</sup>.

29 ноября 1996 г. на областной отчетно-выборной конференции Оренбургского областного совета женщин принято решение о внесении изменений в Устав Оренбургского совета женщин<sup>3</sup>.

25 сентября 1997 г. Управлением юстиции Оренбургской области зарегистрирован Устав Оренбургской областной общественной организации «Совет женщин»<sup>4</sup>.

В своей деятельности Оренбургская областная общественная организация «Совет женщин» ставит следующие цели и задачи:

повышение статуса женщин в обществе, их роли в политической, экономической, социальной и культурной жизни области, защите социально-трудовых прав и интересов женщин;

участие в возрождении нравственных и духовных ценностей, сохранении культурных национальных традиций народов области, достижении гражданского согласия, стабильности и мира в обществе;

участие в благотворительной деятельности;

участие в решении экологических проблем;

осуществление иной деятельности, не запрещенной законом;

принятие участия в разработке государственных, областных программ занятости женщин;

вовлечение женщин в управление делами общества и государства и др.

Оренбургская областная общественная организация «Совет женщин» осуществляет свою деятельность и в настоящее время.

Уставы (1991, 1997, 2007) и свидетельства о регистрации (1991, 1997, 2007) Оренбургской областной общественной организации «Совет женщин».

Протоколы конференций, пленумов, бюро Оренбургской областной общественной организации «Совет женщин».

Планы работы Оренбургской областной общественной организации «Совет женщин».

<sup>1</sup> ОГАСПИ. Ф. 8150. Оп. 1. Д. 34. Л. 1.

<sup>2</sup> ОГАСПИ. Ф. 8150. Оп. 1. Д. 19. Л. 24.

<sup>3</sup> ОГАСПИ. Ф. 8150. Оп. 1. Д. 35. Л. 1об.

<sup>4</sup> ОГАСПИ. Ф. 8150. Оп. 1. Д. 33. Л. 1, 2.

План мероприятий по проведению в 2004 г. в Оренбургской области 10-й годовщины Международного года семьи.

Отчет по результатам социологического исследования «Женщины Оренбуржья» (1997).

Аналитическая записка о положении женщин села в Оренбургской области (1997).

Выступления В.А. Архиреевой, председателя Оренбургской областной общественной организации «Совет женщин», на областном семинаре председателей городских и районных советов женщин Оренбургской области, на заседании исполнительного комитета Оренбургского областного совета депутатов и трудящихся по теме: «О работе областного совета женщин с многодетными семьями»; О.Н. Хромушиной, заместителя председателя Оренбургской областной общественной организации «Совет женщин», на заседании комитета советских женщин и комиссии президиума ВЦСПС по теме: «Об организации труда и охране здоровья беременных женщин, соблюдения законодательства о льготах работающим матерям, имеющим детей в Оренбургской области» и др.

Документы (программа, списки, доклады) областного семинара женсоветов «Обеспечение прав и интересов женщин в условиях социально-экономических реформ», о проведении Всероссийской эстафеты материнского подвига, встречи ветеранов женского движения Оренбургской области, встречи представителей общественности с Главным федеральным инспектором по Оренбургской области П.Н. Капишниковым.

Документы (доклад, выступления, информации) городской конференции женщин г. Орска «Повышение конкурентоспособности женщин на рынке труда».

Документы (доклады, списки, регламент) круглых столов по темам: «Положение семьи и женщины в зеркале общественного мнения», «Реальность и перспективы охраны здоровья беременных женщин в Оренбургской области».

Документы (представления к награждению, письма, характеристики) о награждении активистов Оренбургской областной общественной организации «Совет женщин», встречи ветеранов женского движения Оренбургской области, посвященной 15-летию Оренбургского областного совета женщин.

Творческие работы, присланные на конкурс Союза журналистов Оренбуржья и Оренбургской областной общественной организации «Совет женщин», посвященный Году семьи, «Загляни в семейный альбом».

Работы коллектива редакции газеты «Российская провинция» на творческие конкурсы Союза журналистов Оренбуржья и Оренбургской

областной общественной организации «Совет женщин» «Женщина — героиня и созидатель», «Семья — ячейка общества».

Статьи о деятельности Оренбургской областной общественной организации «Совет женщин».

Информационные вестники Оренбургской областной общественной организации «Совет женщин».

Благодарственное письмо Комитета советских женщин Оренбургскому областному совету женщин «За проявленную благородную инициативу по подготовке материальной помощи для женщин и детей Западной Сахары».

Обращение областного Совета женщин к главе администрации Оренбургской области В.В. Елагину с просьбой об оказании помощи для проведения организаторской работы по переводу женсоветов на новые формы работы, к Президенту Российской Федерации В.В. Путину по поводу очередного повышения цен на энергоносители, жилищно-коммунальные услуги, автобусные и железнодорожные перевозки.

Обращение женщин — участниц пленарного заседания Оренбургского областного совета женщин к Правительству и Законодательному Собранию Оренбургской области «В связи с нарастанием негативных тенденций в социальной сфере, обострением проблем детства в области».

Письмо Сары Хендерсон, преподавателя университета в Колорадо (США), председателю Оренбургского областного совета женщин с просьбой о сотрудничестве.

Переписка Оренбургской областной общественной организации «Совет женщин» с учреждениями и организациями Оренбургской области по основным направлениям деятельности.

Заявление Оренбургского областного совета женщин на вторжение США в Ирак (2003).

Анкеты опроса общественного мнения об отношении к труду женщин муниципальных образований Оренбургской области.

Список женщин — глав муниципальных образований сельских поселений Оренбургской области.

### **Оренбургское региональное отделение Общероссийской общественной организации «Всероссийское добровольное общество «Спортивная Россия» (2002–2011)**

*Ф. 8166, 10 ед. хр., 2002–2011 гг., оп. 1, 2*

24 декабря 2002 г. состоялось заседание Оренбургского регионального отделения Общероссийской общественной организации «Всероссийское добровольное общество «Спортивная Россия». На нем принято решение о создании Оренбургского регионального отделения Обще-

российской общественной организации «Всероссийское добровольное общество «Спортивная Россия»<sup>1</sup>.

30 июня 2003 г. Управлением министерства Российской Федерации по налогам и сборам по Оренбургской области зарегистрировано Оренбургское региональное отделение Общероссийской общественной организации «Всероссийское добровольное общество «Спортивная Россия»<sup>2</sup>.

В своей деятельности организация осуществляла следующие цели и задачи:

содействие утверждению в России гражданского общества и демократического государства, реализации конституционного права на осуществление деятельности, способствующей укреплению здоровья человека, развитию физической культуры и спорта;

продвижение в общественном сознании ценностей здорового образа жизни, патриотизма, социальной ответственности;

содействие реализации государственной политики в области физической культуры и спорта;

содействие всестороннему гармоничному развитию личности на основе сохранения и развития лучших культурно-спортивных национальных традиций народов России и всего мира;

формирование общественного мнения и др.

4 мая 2011 г. советом Оренбургского регионального отделения Общероссийской общественной организации «Всероссийское добровольное общество «Спортивная Россия» принято решение о ликвидации Оренбургского регионального отделения Общероссийской общественной организации «Всероссийское добровольное общество «Спортивная Россия»<sup>3</sup>.

Устав (2002) Всероссийского добровольного общества «Спортивная Россия» и свидетельство о регистрации (2003) Оренбургского регионального отделения Общероссийской общественной организации «Всероссийское добровольное общество «Спортивная Россия».

Приказы председателя Оренбургского регионального отделения Общероссийской общественной организации «Всероссийское добровольное общество «Спортивная Россия» по основной деятельности, по личному составу.

Договоры дарения спортивного инвентаря Оренбургского регионального отделения Общероссийской общественной организации «Всероссийское добровольное общество «Спортивная Россия» спортивным организациям области.

<sup>1</sup> ОГАСПИ. Ф. 8166. Оп. 1. Д. 1. Л. 1.

<sup>2</sup> ОГАСПИ. Ф. 8166. Оп. 1. Д. 1. Л. 4, 8.

<sup>3</sup> ОГАСПИ. Ф. 8166. Оп. 1. Д. 1. Л. 37.

Расчетные ведомости по начислению заработной платы работникам Оренбургского регионального отделения Общероссийской общественной организации «Всероссийское добровольное общество «Спортивная Россия».

Табели учета рабочего времени.

**Оренбургская городская общественная организация пенсионеров, инвалидов — ветеранов войн, труда, Вооруженных Сил и правоохранительных органов (1987–...)**

*Ф. 8191, 198 ед. хр., 1987–2009 гг., оп. 1, 2*

В феврале 1987 г. создан Оренбургский городской совет ветеранов войны и труда<sup>1</sup>.

С 20 декабря 1991 г. Оренбургский городской совет ветеранов войны и труда стал именоваться Оренбургским городским советом ветеранов войны, труда, Вооруженных Сил, правоохранительных органов.

С 7 февраля 1994 г. Оренбургский городской совет ветеранов войны, труда, Вооруженных Сил, правоохранительных органов стал именоваться Оренбургским городским советом ветеранов войны, труда, Вооруженных Сил и правоохранительных органов<sup>2</sup>.

30 октября 1997 г. Управлением юстиции администрации Оренбургской области зарегистрировано Оренбургское городское отделение областной общественной организации пенсионеров, инвалидов — ветеранов войн, труда, Вооруженных Сил и правоохранительных органов<sup>3</sup>.

17 июня 2009 г. Управлением федеральной налоговой службы по Оренбургской области зарегистрирован Устав Оренбургской городской общественной организации пенсионеров, инвалидов — ветеранов войн, труда, Вооруженных Сил и правоохранительных органов<sup>4</sup>.

В своей деятельности организация осуществляет следующие цели и задачи:

защита социально-экономических, трудовых, личных прав и свобод лиц старшего поколения, улучшения их материального благосостояния, жилищных условий, медицинского, коммунального обслуживания и другого необходимого обеспечения;

осуществление контроля за выполнением законодательства о пенсионном обеспечении, льготах, установленных ветеранам, ведение благотворительной деятельности, привлечение ветеранов к посильному труду;

<sup>1</sup> ОГАСПИ. Ф. 8037. Оп. 1. Д. 6. Л. 43.

<sup>2</sup> ОГАСПИ. Ф. 8191. Оп. 1. Л. 2.

<sup>3</sup> ОГАСПИ. Ф. 8191. Оп. 1. Д. 39. Л. 9.

<sup>4</sup> ОГАСПИ. Ф. 8191. Оп. 1. Д. 160. Л. 2–3, 9.



содействие в утверждении в обществе высоких духовных ценностей, сохранение и обогащение культуры, традиций народов, населяющих город;

привлечение ветеранов к участию в патриотическом воспитании молодежи, передача ее лучших традиций в труде и служении Отечеству;

способствовать достижению гражданского согласия в международных отношениях в городе, выступление против любых проявлений расизма, шовинизма и национализма, используя для этого различные формы общественно-политической работы среди молодежи;

участие в работе по надлежащему содержанию (озеленению) воинских захоронений, памятников, создании музеев боевой и трудовой славы в учебных заведениях, школах, на предприятиях и др.

Оренбургская городская общественная организация пенсионеров, инвалидов — ветеранов войн, труда, Вооруженных Сил и правоохранительных органов осуществляет свою деятельность и в настоящее время.

Устав (1987) Всесоюзной организации ветеранов войны и труда, Устав (1997) Всероссийской организации ветеранов войн, труда, Вооруженных Сил и правоохранительных органов, уставы (1991, 1994, 2000, 2004, 2009) Оренбургской городской общественной организации пенсионеров, инвалидов — ветеранов войн, труда, Вооруженных Сил и правоохранительных органов; свидетельства о регистрации (1997, 2009) Оренбургской городской общественной организации пенсионеров, инвалидов — ветеранов войн, труда, Вооруженных Сил и правоохранительных органов.

Протоколы заседаний городского совета, президиума городского совета, конференций Оренбургской городской общественной организации пенсионеров, инвалидов — ветеранов войн, труда, Вооруженных Сил и правоохранительных органов.

Сметы, штатные расписания.

Планы и отчеты о работе, о численном и кадровом составе Оренбургской городской общественной организации пенсионеров, инвалидов — ветеранов войн, труда, Вооруженных Сил и правоохранительных органов.

Документы (сведения, информации, списки) о мероприятиях, проведенных Городским советом ветеранов войны и труда в г. Оренбурге в честь 45-летия Победы в Великой Отечественной войне 1941–1945 гг., о реализации мер социальной поддержки инвалидов и участников Великой Отечественной войны 1941–1945 гг.

Переписка с органами исполнительной власти Оренбургской области по вопросам основной деятельности городского совета ветеранов войны и труда.

Списки участников Великой Отечественной войны 1941–1945 гг., битвы на Курской дуге, женщин — участниц войны, проживающих на территории г. Оренбурга, оренбуржцев, участвовавших в обороне Москвы.

Распоряжения председателя Оренбургской городской общественной организации пенсионеров, инвалидов — ветеранов войн, труда, Вооруженных Сил и правоохранительных органов по личному составу.

Расчетно-платежные ведомости по начислению заработной платы работникам Оренбургской городской общественной организации пенсионеров, инвалидов — ветеранов войн, труда, Вооруженных Сил и правоохранительных органов.

### **Оренбургский губернский комитет международной организации помощи борцам революции (МОПР) (1924–1928)**

*Ф. 8221, 363 ед. хр., 1924–1928 гг., оп. 1, 2*

Оренбургский губернский комитет международной организации помощи борцам революции организован в июне 1924 г. на основании постановления I Всесоюзной конференции Международной организации помощи борцам революции.

Как классовая общественная организация, осуществляющая цели Международной организации помощи борцам революции, секция МОПР СССР ставила себе задачу — оказание материальной, моральной, политической и юридической помощи жертвам революционно-классовой и национально-освободительной борьбы, заключенным в тюрьмах капиталистических стран и их семьям, а также политическим эмигрантам.

Для руководства работой в губерниях организовывались комитеты Международной организации помощи борцам революции. Оренбургский губернский комитет Международной организации помощи борцам революции в процессе деятельности превратился в крупную общественную организацию. Оказывал помощь борцам революции за рубежом, собирая крупные денежные средства и отправляя их за границу<sup>1</sup>.

1–7 декабря 1924 г. в г. Оренбурге прошла Неделя Международной организации помощи борцам революции. Мероприятие проводилось в целях осуществления следующих задач:

популяризация идей и задач Международной организации помощи борцам революции;

массовое распространение всех изданий Международной организации помощи борцам революции;

проведение кампании отчетности ячеек и комитетов перед общими собраниями и конференциями;

<sup>1</sup> ОГАСПИ. Ф. 8221. Оп. 1. Л. 2–3.

разъяснение идей шефства над заключенными в буржуазных странах и др.

Оренбургский губернский комитет Международной организации помощи борцам революции ликвидирован в июле 1928 г. в связи с упразднением губернии<sup>1</sup>.

Протоколы конференций, съездов, собраний членов ячеек Международной организации помощи борцам революции.

Документы (отчеты, списки, планы) о деятельности ячеек Международной организации помощи борцам революции Оренбургского, Орского, Каширинского уездных комитетов Международной организации помощи борцам революции, о выборах делегатов на Оренбургский уездный съезд Международной организации помощи борцам революции.

Указания оренбургских губернского и уездного комитетов Международной организации помощи борцам революции и о работе ячеек.

Переписка с Центральным комитетом Международной организации помощи борцам революции СССР о взятии шефства над политическими заключенными капиталистических стран, об оказании помощи революционному движению капиталистических стран и др.

Переписка с Центральным комитетом Международной организации помощи борцам революции СССР и политическими заключенными подшефной тюрьмы Людвигебург в Германии.

Письма политических заключенных капиталистических стран.

Списки делегатов губернской конференции Международной организации помощи борцам революции.

Списки членов ячеек Международной организации помощи борцам революции.

Книги учета членов Международной организации помощи борцам революции Оренбургского уезда.

Бухгалтерские журналы Оренбургского губернского комитета Международной организации помощи борцам революции.

Финансовые отчеты ячеек Международной организации помощи борцам революции.

### **Оренбургский областной совет Всероссийского общества охраны природы (1956–...)**

*Ф. 8222, 305 ед. хр., 1959–1981 гг., оп. 1*

Оренбургское областное отделение Всероссийского общества содействия охране природы и озеленения населенных пунктов организо-

---

<sup>1</sup> ОГАСПИ. Ф. 8221. Оп. 1. Предисловие. Л. 2; Оп. 1. Д. 134. Л. 59.

вано 27 марта 1956 г. в соответствии с Постановлением Совета Министров РСФСР от 14 января 1956 г.<sup>1</sup>

Оренбургское областное отделение общества содействия охране природы и озеленения населенных пунктов создано в целях вовлечения широких слоев населения в работу по охране и изучению природы, зеленому строительству в городах, поселках и сельских местностях.

5 июня 1959 г. состоялась I областная конференция Оренбургского отделения Всероссийского общества содействия охране природы и озеленения населенных пунктов. На конференции заслушан отчетный доклад и избран совет Оренбургского отделения Всероссийского общества содействия охране природы и озеленения населенных пунктов<sup>2</sup>.

В 1961 г. Оренбургское областное отделение Всероссийского общества содействия охране природы и озеленения населенных пунктов стало именоваться Оренбургской областной организацией Всероссийского общества охраны природы<sup>3</sup>.

По документам установлено, что с 1968 г. Оренбургская областная организация Всероссийского общества охраны природы стала именоваться Оренбургским областным советом Всероссийского общества охраны природы<sup>4</sup>.

Дата ликвидации Оренбургского областного совета Всероссийского общества охраны природы не установлена.

Постановления Совета Министров РСФСР, президиума Центрального совета Всесоюзного общества охраны природы по вопросам деятельности обществ охраны природы, воспроизводства и рационального использования природных богатств Оренбургской области.

Протоколы конференций, пленумов, бюро Оренбургского областного совета Всероссийского общества охраны природы, аппаратных совещаний районных и городских обществ охраны природы.

Планы работы Оренбургского областного совета Всероссийского общества охраны природы и школ по охране природы.

Отчеты об участии Оренбургского областного совета Всероссийского общества охраны природы во Всероссийском социалистическом соревновании за ленинское отношение к природе, Всероссийском походе по борьбе с сорной растительностью и т. д.

Сметы и штатные расписания.

Статистические отчеты о работе Оренбургского областного совета Всероссийского общества охраны природы.

<sup>1</sup> ОГАСПИ. Ф. 8222. Дело фонда. Л. 1.

<sup>2</sup> ОГАСПИ. Ф. 8222. Оп. 1. Д. 4. Л. 1, 17.

<sup>3</sup> ОГАСПИ. Ф. 8222. Дело фонда. Л. 1.

<sup>4</sup> ОГАСПИ. Ф. 8222. Оп. 1. Д. 119. Л. 2.

Документы (отчеты, информации, справки) о проведении конкурсов «На лучшую организацию работ по борьбе с водно-ветровой эрозией почв», «На лучшую школьную первичную организацию охраны природы», «На лучший город и населенный пункт по уходу и охране зеленых насаждений», «Муравей» и др.

Документы (отчеты, справки, акты) о мероприятиях по ликвидации загрязнения водоемов и атмосферного воздуха отходами промышленных предприятий, по ликвидации загрязнения реки Урал, по охране водных ресурсов и атмосферного воздуха от загрязнения промышленными выбросами, двухмесячника по охране рыб в весенне-нерестовый период, по итогам Всероссийского похода по борьбе с сорной растительностью.

Документы (протоколы, доклады, отчеты) городских обществ охраны природы по рабочим вопросам.

Книга отзывов и предложений городской выставки цветов (1972).

Финансовые отчеты, сметы доходов и расходов, о социальном и государственном страховании, о налогах Оренбургского областного совета Всероссийского общества охраны природы.

Характеристики на победителей Всероссийского социалистического соревнования за ленинское отношение к природе в честь XXIV съезда КПСС среди районных, городских и первичных организаций.

Снимки членов Всероссийского общества охраны природы, награжденных медалями ВДНХ, за лучшую организацию работы по защите почв от ветровой и водной эрозии.

### **Оренбургский областной комитет Всесоюзного добровольного общества содействия авиации, армии и флоту (1951–[1976])**

*Ф. 8223, 510 ед. хр., 1950–1976 гг., оп. 1*

20 августа 1951 г. на основании постановления Совета Министров Союза Советских Социалистических Республик путем объединения добровольного общества содействия армии, добровольного общества содействия авиации и добровольного общества содействия флоту образовано Всесоюзное добровольное общество содействия армии, авиации и флоту<sup>1</sup>.

Всесоюзное добровольное общество содействия армии, авиации и флоту является массовой организацией трудящихся Союза Советских Социалистических Республик, призванной содействовать укреплению могущества армии, авиации и флота.

К основным задачам Всесоюзного добровольного общества содействия армии, авиации и флоту относятся:

<sup>1</sup> ОГАСПИ. Ф. 8223. Оп. 1. Предисловие. Л. 17; Оп. 1. Д. 2. Л. 2.

пропаганда и распространение военных, военно-технических, авиационных и военно-морских знаний среди членов общества и населения;

подготовка членов общества и населения ко всем видам противовоздушной и противохимической обороны;

обучение членов общества военным, авиационным и военно-морским специальностям;

развитие массового спорта: лыжного, стрелкового, самолетного, парашютного, радиолобительского, автомобильного и др.

Чкаловский областной комитет Всесоюзного добровольного общества содействия авиации, армии и флоту образован в 1951 г.

В его функции входит:

пропаганда и распространение военно-технических знаний среди населения;

общая подготовка членов общества и населения по военным и гражданским специальностям;

проведение состязаний и спартакиад в области;

руководство городскими, районными комитетами и учебными организациями добровольных обществ содействия армии, авиации и флоту.

20 февраля 1953 г. состоялась I Чкаловская областная конференция Всесоюзного добровольного общества содействия армии, авиации и флоту. На ней заслушан доклад «О состоянии работы и очередные задачи областной организации добровольного общества содействия армии, авиации и флоту»<sup>1</sup>.

С 1957 г. в связи с переименованием Чкаловской области в Оренбургскую Чкаловский областной комитет Всесоюзного добровольного общества содействия авиации, армии и флоту стал именоваться Оренбургским областным комитетом Всесоюзного добровольного общества содействия авиации, армии и флоту<sup>2</sup>.

Постановления президиума Центрального комитета, областного организационного комитета, пленумов, конференций, о состоянии организационной работы, о проведении областных авиамodelьных состязаний.

Протоколы конференций, пленумов, бюро Оренбургского областного комитета Всесоюзного добровольного общества содействия авиации, армии и флоту, городских, районных комитетов общества.

Протоколы всероссийских, зональных и областных соревнований по техническим видам спорта.

---

<sup>1</sup> ОГАСПИ. Ф. 8223. Оп. 1. Д. 78. Л. 1.

<sup>2</sup> ОГАСПИ. Ф. 8223. Оп. 1. Предисловие. Л. 10.

Приказы, распоряжения Центрального комитета добровольного общества содействия авиации, армии и флоту по вопросам основной деятельности, председателя Оренбургского областного организационного комитета добровольного общества содействия авиации, армии и флоту по вопросам административной и учебной деятельности.

Приказы Центрального комитета добровольного общества содействия авиации, армии и флоту о мерах по улучшению архивного дела в организациях добровольных обществ содействия авиации, армии и флоту, повышении действенности выступлений печати, передовом опыте работы учреждений и организаций общества.

Планы и титульные списки капитального строительства объектов Оренбургского областного комитета Всесоюзного добровольного общества содействия авиации, армии и флоту.

Отчеты по основной деятельности Оренбургского областного комитета Всесоюзного добровольного общества содействия авиации, армии и флоту, по основной деятельности подведомственных организаций Оренбургского областного комитета Всесоюзного добровольного общества содействия авиации, армии и флоту, о спортивной работе подведомственных организаций Оренбургского областного комитета Всесоюзного добровольного общества содействия авиации, армии и флоту и др.

Сметы и штатные расписания.

Статистические отчеты о численности и составе кадров организаций добровольных обществ содействия авиации, армии и флоту, о численности работников аппарата управления и о распределении всех работающих по занимаемым должностям Оренбургского областного комитета Всесоюзного добровольного общества содействия авиации, армии и флоту.

Картотека учета основных средств комитетов, подведомственных учебных заведений и клубов Оренбургского областного комитета Всесоюзного добровольного общества содействия авиации, армии и флоту.

Документы (постановления, положения, справки) по организации и проведению III Всесоюзной спартакиады добровольного общества содействия авиации, армии и флоту.

Документы (постановления, наградные листы, списки) о награждении «Почетной грамотой Центрального комитета добровольного общества содействия авиации, армии и флоту» комсомольцев — активистов общества в честь 50-летия ВЛКСМ, о награждении работников Оренбургского областного комитета добровольного общества содействия авиации, армии и флоту «Знаком почета добровольного общества содействия авиации, армии и флоту».

Документы (отчеты, статьи, планы) о проведении соревнований по водному и морскому моделизму, о проведении областных соревнова-

ний по стрелковому, вертолетному, конному спорту, автомобильному двоеборью, мотогонкам, парашютному, планерному спорту, пулевой стрельбе и многоборью радистов.

Документы (постановления, распоряжок, протоколы) о Всероссийском соревновании по радиоспорту «Охота на лис».

Фотоальбом «XI Чкаловские областные авиамodelьные соревнования» (1952).

Лекции и доклады внештатного отдела организационно-массовой работы и пропаганды военных знаний при Оренбургском областном комитете Всесоюзного добровольного общества содействия авиации, армии и флоту.

Историко-экономическая справка Оренбургской области (1964).

Финансовые отчеты, сметы доходов и расходов, о социальном и государственном страховании Оренбургского областного комитета Всесоюзного добровольного общества содействия авиации, армии и флоту.

Протоколы профсоюзных собраний Оренбургского областного комитета Всесоюзного добровольного общества содействия авиации, армии и флоту (1963–1964, 1968–1969, 1971–1973).



---

# УПРАВЛЕНИЕ КОМИТЕТА ГОСУДАРСТВЕННОЙ БЕЗОПАСНОСТИ СССР ПО ОРЕНБУРГСКОЙ ОБЛАСТИ

---

Управление Комитета государственной безопасности СССР  
по Оренбургской области, г. Оренбург (1937–1992)  
*Ф. 8003, 11 037 ед. хр., 1937 – 1992 гг., оп. 1–3*

После окончания Великой Отечественной войны 1941–1945 гг. началось массовое освобождение советских военнопленных и граждан, угнанных на принудительные работы в Германию. Все эти категории граждан проходили проверку органами государственной безопасности на предмет пособничества немецко-фашистским захватчикам. Устанавливался 10-дневный срок для регистрации и проверки репатриантов, после чего гражданские лица, прошедшие положительную проверку, отправлялись к месту жительства, а военнослужащие — в воинские части. Данные лица были на строгом учете в органах Управления КГБ СССР. Основным документом фильтрационно-проверочного дела является анкета, где отражены биографические сведения, данные о воинской службе в Красной Армии, участии в боевых операциях и обстоятельствах пленения. В некоторых делах встречаются протоколы допросов, фотографии, документы, подтверждающие факт пребывания в плену.

Также в фонде содержатся подобного рода документы и на реэмигрантов из Китая, которые проходили проверку на политическую благонадежность и связи с японской разведкой. В конце XIX в. в связи со строительством Китайской Восточной железной дороги и для ее обслуживания на территорию Китая переселяются русские поселенцы. Вторая волна переселения русского населения на территорию Китая была вызвана событиями Революции 1917 г. и Гражданской войной. В числе эмигрантов были участники Белого движения, служащие правительств Сибири и Дальнего Востока, интеллигенция и представители других слоев населения Российской империи. Процесс реэмиграции русского

населения на территорию Советского Союза можно поделить на четыре этапа:

1. 1921 г., с изданием ВЦИК постановления об амнистии, в том числе и на бывших участников Белого движения, проживающих на территории Западного Китая.

2. 1935 г., когда получение советского гражданства было значительно упрощено.

3. Первые годы после Великой Отечественной войны 1941–1945 гг., когда среди русского населения Западного Китая проводится активная советская пропаганда.

4. 1954 г., с масштабным освоением целинных и залежных земель, в связи с чем возникает необходимость привлечения эмигрантов в качестве рабочей силы на целину. Другой причиной реэмиграции послужила передача советским правительством Китаю прав на Китайскую Чанчуньскую железную дорогу (до 1945 г. — Китайско-Восточная железная дорога) согласно русско-китайскому договору от 14 февраля 1950 г.

До 1992 г. все фильтрационно-проверочные дела бывших военнопленных и лиц, угнанных на принудительные работы, а также реэмигрантов из Китая хранились в архиве Управления Комитета государственной безопасности по Оренбургской области. В 1992 г. во исполнение Указа Президента РСФСР от 24 августа 1991 г. № 82 «Об архивах Комитета государственной безопасности СССР»<sup>1</sup> распоряжением администрации Оренбургской области от 30 сентября 1992 г. № 747-Р «О введении в штат Центра документации новейшей истории Оренбургской области дополнительных единиц»<sup>2</sup> Центр документации новейшей истории Оренбургской области был определен местом хранения архивных документов бывшего Управления КГБ по Оренбургской области.

Фильтрационно-проверочные дела (анкеты, допросные листы), немецкие регистрационные карточки бывших военнопленных периода Великой Отечественной войны 1941–1945 гг., призывавшихся с территории Оренбургской области (1937–1992).

Анкеты реэмигрантов из Китая (1954).

<sup>1</sup> ОГАСПИ. Ф. 8021. Оп. 5. Д. 1. Л. 1.

<sup>2</sup> ОГАСПИ. Ф. 8021. Оп. 5. Д. 10. Л. 50.

---

# ЛИЧНЫЕ ФОНДЫ

---

## **А.В. Коваленко**

*Ф. 8046, 17 ед. хр., в том числе 4 ед. хр. фотодок., 1964–2000 гг., оп. 1, предисловие*

Александр Власович Коваленко (25 ноября 1909 г. — 2 ноября 1987 г.), дважды Герой Социалистического Труда (1948, 1976), депутат Верховного Совета СССР, первый секретарь Оренбургского обкома КПСС (1964–1980), председатель Государственного комитета СССР по материальным резервам (1980–1986), почетный гражданин г. Оренбурга (1999).

Листок по учету кадров, автобиография, сведения о наградах.

Книги А.В. Коваленко: «Годы созидания» (1976), «Гвардии земледельцы. Записки секретаря обкома партии» (1980); статьи А.В. Коваленко: «Перспективы вдохновляют» в сборнике статей «Десятый горизонт» (1976), «Организованность и мастерство» в сборнике статей и очерков «Оренбургская нива» (1977), «Новые рубежи» в книге «Оренбургская параллель» (1978), «Повышение эффективности идеологии» в книге «Коммунистическое воспитание — дело комплексное» (1979), «Звезда на всю жизнь» в книге «Пафос созидания» (1980); дарственная надпись на книге «В боях за Харьковщину» (1973).

Книга В. Альтова, И. Гавриленко, Е. Шувалова «Из поколения непобежденных. Воспоминания, архивные документы, фотографии о жизни А.В. Коваленко» (1999); статьи из газет к 90-, 100-летию со дня рождения А.В. Коваленко (1999–2009); план фотовыставки «Александр Власович Коваленко — дважды Герой Социалистического Труда» (1999); протоколы заседаний организационного комитета по празднованию 90-летия со дня рождения А.В. Коваленко (1998–2000).

Альбомы с фотографиями: с церемонии открытия бюста А.В. Коваленко в п. Новые Санжары Полтавской области Украинской ССР (1977); во время поездки А.В. Коваленко в п. Новые Санжары Полтавской области Украинской ССР (1979), посвященный 90-летию со дня рождения

(1999). Фотовыставка «Александр Власович Коваленко — дважды Герой Социалистического Труда» (1999).

### **Ю.В. Никифоренко**

*Ф. 8059, 14 ед. хр., в том числе 5 ед. хр. фотодок., 1958–2004 гг., оп. 1, предисловие*

Юрий Васильевич Никифоренко (29 декабря 1941 г. — 9 мая 2004 г.), депутат Государственной Думы II и III созывов (1995–2003), первый секретарь Оренбургского обкома КПРФ (1993–1997), член ЦК КПРФ, член Союза журналистов России.

Автобиография, удостоверения, визитные карточки; поздравительные открытки, приглашительные билеты; ежедневники, записные книжки; мандаты; некрологи.

Сборник стенограмм расширенных заседаний Комитета Государственной Думы по вопросам геополитики (1996–1998); сборник «Коммунисты в Государственной Думе» (1999); тексты выступлений Ю.В. Никифоренко (1992–1993).

Сборник публицистических заметок Ю.В. Никифоренко «Дерзость» (2002) с автографом автора.

Сборник стихов А.И. Лукьянова «Венки сонетов» (1996) с автографом автора.

Фотографии: с депутатами Государственной Думы; с группой оренбургских художников в Кремле (1981); во время конференций, митингов, демонстраций; во время приезда в г. Оренбург председателя ЦК КПРФ Г.А. Зюганова (2000); портреты.

### **В.П. Поляничко**

*Ф. 8063, 19 ед. хр., в том числе 1 ед. хр. фотодок., 1959–2008 гг., оп. 1, предисловие, список сокращенных слов*

Виктор Петрович Поляничко (9 марта 1937 г. — 1 августа 1993 г.), первый секретарь Орского горкома ВЛКСМ (1959–1964), Челябинского обкома ВЛКСМ (1965–1970), секретарь Челябинского горкома КПСС (1971–1972), Оренбургского обкома КПСС (1972–1978), работник аппарата ЦК КПСС, политический советник в Демократической Республике Афганистан (1985–1988), второй секретарь ЦК Коммунистической партии Азербайджана (1988–1990), глава Временной администрации в зоне чрезвычайного положения на части территории республик Северная Осетия и Ингушетия (1993), кандидат исторических наук (1973).

Доклад В.П. Поляничко на VII пленуме Оренбургского обкома ВЛКСМ «Об участии комсомольских организаций области в строительстве ударных комсомольских строек» (1959); повесть «Река весны» (1983).

Автобиография, листок по учету кадров, дипломы об образовании, характеристики, направления на работу.

Статьи из периодических изданий о В.П. Поляничко; очерк М. Ненашева, И. Уханова «Виктор Поляничко — человек и гражданин» (1994), материалы межрегиональных общественно-педагогических чтений, посвященных памяти В.П. Поляничко (1995), сборник стихов К. Скворцова «Линия жизни» (1995), очерки Б. Жидкова, А. Филатова «Сын Отечества» (1997), статья Т.С. Паниной «Сын Отечества. В.П. Поляничко», опубликованная в сборнике материалов конференции, посвященной 75-летию Челябинского краеведческого музея (1997); сборники документов «Это наша с тобой биография... Комсомол Южного Урала и Виктор Поляничко» (2000), «Надо!.. Виктор Петрович Поляничко» (2002), книга М. Ненашева «Виктор Поляничко. Жизнь и судьба» (2007); воспоминания коллег.

Фотографии митинга, посвященного 15-летию со дня гибели В.П. Поляничко.

Книга В.П. Поляничко «Девятая высота» (1976) с дарственной надписью автора.

### **И.С. Уханов**

*Ф. 8085, 31 ед. хр., в том числе 19 ед. хр. фотодок., 1964–2017 гг., оп. 1, 2, предисловие*

Иван Сергеевич Уханов (20 августа 1938 г. — 20 сентября 2017 г.), прозаик, публицист, член Союза писателей России (1972), лауреат премии Ленинского комсомола, Всероссийской Пушкинской литературной премии «Капитанская дочка» (1996), награжден орденом Дружбы народов.

Автобиография, дипломы, постановления о присуждении премий.

Рукописи рассказов «Мама, не умирай», «Небо детства», «Сено-солома», «Светлым днем осени» (1968–1970); книги «Оренбургский платок» (1976), «Оренбургский пуховый платок» (1980), «Эти редкие свидания» (1983), «Окалина» (1985), «Сокровища асессора Рычкова» (2005); статьи, очерки, рецензии, интервью (1964–2006); перечень основных публикаций за 1957–1999 гг.

Доклады, выступления в московской организации Союза писателей РСФСР (1974–1990).

Статьи из журналов и газет о деятельности И.С. Уханова (1996–2002).

Фотографии: встречи с читателями (1979, 1997); во время первомайской демонстрации (1976); в кругу семьи (1986); во время отдыха (1976–1985); на открытии праздника «Дни советской литературы в городе Оренбурге» (1987); портреты (1968, 1975, 1977). Некрологи.

### **В.С. Рябов**

*Ф. 8098, 47 ед. хр., в том числе 13 ед. хр. фотодок., 3 музейных предмета, 1937–2013 гг., оп. 1, предисловие, список сокращенных слов*

Вячеслав Семенович Рябов (род. 5 сентября 1936 г.), общественный, политический деятель, первый секретарь Оренбургского обкома ВЛКСМ (1965–1970), начальник Управления внутренних дел Оренбургской области (1983–1990), президент общественной организации «Центр-клуб земляков-оренбуржцев, проживающих в Москве» (с 1990).

Автобиография, комсомольский билет, должностные удостоверения и удостоверения к наградам; поздравительные адреса, открытки, письма; свидетельство о совершении паломничества в Святую Землю (Иерусалим) (1997); дипломы, грамоты, свидетельства, мандаты.

Документы служебной деятельности: постановления, справки, удостоверения, телеграммы (1955–1999); интервью (2001).

Документы общественной деятельности: переписка с общественными организациями и общественными деятелями (2000–2010); черновики интервью В.С. Рябова «Окно в столицу», «Юрий Гагарин в Оренбуржье» (2001, 2006); печатные издания, подготовленные общественной организацией «Центр-клуб земляков-оренбуржцев, проживающих в Москве» (2006–[2012]).

Статьи В.С. Рябова (2008, 2011).

Документы, собранные В.С. Рябовым: книги В.В. Шабрина «Мы пришли из краев ковыля» (2004), «Верность родному краю» (2004); поздравительные адреса Героев Советского Союза, летчиков-космонавтов Ю.В. Романенко, Г.М. Манакова государственным деятелям Оренбургской области с 40-летием полета в космос Ю.А. Гагарина (2001); печатные периодические издания (1986–2010).

Звезда ордена Святого князя Александра Невского «За труды и Отечество» (2002), памятный знак Главного управления вневедомственной охраны МВД России «За отличие» (2002), памятная медаль Министерства сельского хозяйства Российской Федерации «50 лет начала освоения целинных земель» (2004).

Книга В.В. Шабрина «Вячеслав Рябов. Страницы биографии. К 75-летию со дня рождения» (2011); статьи в периодической печати (1955–2009).

Фотографии: в период учебы во 2-м Чкаловском высшем авиационном училище штурманов (1955–1958); в период работы в Оренбургском обкоме ВЛКСМ (1958–1970), Ленинском райкоме КПСС г. Оренбурга (1971–1974), Оренбургском обкоме КПСС (1975–1978), Оренбургском облисполкоме (1978–1989), начальником объединения «Охрана» МВД РФ (1991–1992), начальником Главного управления вневедомственной охраны МВД РФ (1992–1996), заместителем главы администрации Оренбургской области — руководителем представительства Оренбургской области при Правительстве РФ (2000–2005), первым заместителем председателя Правительства Оренбургской области — руководителем представительства Оренбургской области при Правительстве РФ (2005–2009), президентом общественной организации «Центр-клуб земляков-оренбуржцев, проживающих в Москве» (2008–2013).

#### **В.А. Шоков**

*Ф. 8113, 24 ед. хр., в том числе 10 ед. хр. фотодок., 1946–2017 гг., оп. 1, предисловие*

Виктор Александрович Шоков (25 ноября 1936 г. — 4 июля 2017 г.), первый секретарь Сорочинского районного комитета ВЛКСМ в 1959–1961 гг., второй секретарь Оренбургского областного комитета ВЛКСМ в 1961–1965 гг., в 1960–1970-е гг. занимал руководящие должности в партийных и советских органах, директор Центра документации новейшей истории Оренбургской области (1975–2011).

Автобиографический очерк (2011); комсомольский билет, удостоверения, свидетельства к наградам; поздравительные адреса, телеграммы, письма; копия личного дела; почетные грамоты, благодарности.

Статья В.А. Шокова «В стране друзей» (1969); доклады на научных совещаниях (1988 2004).

Фотографии во время учебы в Оренбургском сельскохозяйственном институте (1954–1959); портреты (1955–2002); во время работы в комсомольских и партийных органах (1959–1975); с коллективом Оренбургского партийного архива (1975–1991), Центра документации новейшей истории Оренбургской области (1991–2008); в кругу семьи (1946–2009). Некрологи.

**А.Г. Зелепухин**

*Ф. 8143, 33 ед. хр., в том числе 15 ед. хр. фотодок., 1956–2009 гг., оп. 1, предисловие*

Александр Григорьевич Зелепухин (9 ноября 1937 г. — 27 февраля 2016 г.), директор Оренбургского научно-исследовательского института сельского хозяйства (1984–1986), председатель агропромышленного комитета Оренбургской области (1986–1989), начальник Оренбургского областного управления сельского хозяйства (1992–1996), директор Всероссийского научно-исследовательского института мясного скотоводства (г. Оренбург) (1998–2000, 2004–2007), первый заместитель Губернатора Оренбургской области (2000–2001), член Совета Федерации Федерального Собрания Российской Федерации от Оренбургской области (2001–2004), депутат Законодательного Собрания Оренбургской области (1994–1998, 2006–2011), доктор сельскохозяйственных наук (2001), академик Международной информационной академии (2001), заслуженный работник сельского хозяйства Российской Федерации (1994).

Автобиография (2009); комсомольская путевка, военный билет, служебные удостоверения, удостоверения к наградам, дипломы о присвоении ученых степеней, поздравительные письма, телеграммы; почетные грамоты, благодарности.

Документы предвыборной агитации (1973–2006); интервью (1995–2009); дипломы, авторские свидетельства на научные разработки (2002–2008).

Фотографии: в составе делегаций в Канаде, Сомали, Великобритании, Молдове (1968–1973, 1992–1994); в период работы в комсомольских органах (1972–1997); во время партийных собраний, совещаний (1983–1989); во время работы в Оренбургском научно-исследовательском институте сельского хозяйства, Всероссийском научно-исследовательском институте мясного скотоводства (1985–2006); во время встреч с избирателями Оренбургской области (2000–2003); во время работы в администрации Оренбургской области (2000–2004); с ветеранами Великой Отечественной войны 1941–1945 гг. (2005–2007); портреты (2001); в кругу семьи (2006).

**А.А. Быков**

*Ф. 8144, 65 ед. хр., в том числе 15 ед. хр. фотодок., 1953–2014 гг., оп. 1, предисловие, список сокращений*

Анатолий Андреевич Быков (род. 20 июня 1934 г.), начальник Школы юных космонавтов им. Ю.А. Гагарина при Оренбургском выс-



шем военном авиационном краснознаменном училище летчиков им. И.С. Полбина (1986–2008).

Дипломы, квалификационное свидетельство военного летчика (штурмана); почетные грамоты, поздравительные письма; удостоверения; автобиография (2010); воспоминания (2013).

Документы об образовании и работе Школы юных космонавтов им. Ю.А. Гагарина (приказы, устав, паспорт, распоряжения, ведомости) (1963–2008); дипломы, грамоты, поздравительные адреса Школы; тексты выступлений А.А. Быкова (1986); альбом, посвященный 25-летию полета Ю.А. Гагарина в космос (1986); книга учета личного состава (1965); бланки документов (1968–2008); стенгазеты (1973, 1983); списки курсантов (1976–1985); документы о работе военизированного летнего трудового лагеря (1986); летные, зачетные, медицинские книжки курсантов (1991–1995).

Книги «История Оренбургского военного авиационного училища летчиков» (1958), «Оренбургское летное» (1971), «Школа юных космонавтов им. Ю.А. Гагарина» (1971, 1982), «Имени Ю.А. Гагарина» (1971), «Золотые звезды Оренбургского летного» (1985); статьи (1981–2009) с дарственными надписями А.А. Быкова.

Сертификат факелоносца эстафеты олимпийского огня «Сочи-2014» (2013); дарственная надпись на банкноте номиналом 100 рублей в честь XXII Олимпийских зимних игр и XI Паралимпийских зимних игр 2014 года в Сочи (2014).

Документы о А.А. Быкове: статья Д. Альтова «Знаете, каким он парнем был!...» (2001).

Фотографии: среди курсантов и преподавателей Школы юных космонавтов им. Ю.А. Гагарина (1960–1994); Ю.А. Гагарина во время визитов в Оренбургское высшее военное авиационное краснознаменное училище летчиков им. И.С. Полбина (1961–1964); фотоальбомы (1980–1992); участников Международной конференции творческих работников планетариев «50 звездных лет» (2010); во время прохождения оренбургского этапа эстафеты олимпийского огня «Сочи-2014» (2013); портреты (1953–2009).

### **Н.В. Копытов**

*Ф. 8145, 51 ед. хр., в том числе 3 ед. хр. фотодок., 1943–2012 гг., оп. 1, предисловие*

Николай Владимирович Копытов (род. 28 февраля 1924 г.), участник Великой Отечественной войны 1941–1945 гг., руководитель планового отдела Оренбургского геологического управления в 1963–1970 гг., главный экономист ВПО «Оренбурггазпром» в 1975–1984 гг., замести-

тель председателя совета ветеранов производственного объединения «Оренбурггазпром» (с 2008 г. — ООО «Газпром добыча Оренбург»).

Автобиография (1983); воспоминания о Великой Отечественной войне 1941–1945 гг. (2010); удостоверения к наградам; поздравительные письма, открытки; почетные грамоты, благодарности.

Статьи о Н.В. Копытове (1975–2009); стихи правнука С. Копытова (2008).

Статьи Н.В. Копытова (1980–2010); рукопись книги «XX век. О пережитом. Воспоминания» (2001), рецензии и отзывы на нее (2001–2006); дарственная надпись Н.В. Копытова на книге «XX век. О пережитом. Воспоминания» (2009).

Документы о работе Н.В. Копытова в совете ветеранов ООО «Газпром добыча Оренбург» (2007–2008).

Фотографии среди участников Великой Отечественной войны 1941–1945 гг. (1975–2000); портреты (1983); во время поездки в г. Волгоград на празднование 65-летия Сталинградской битвы (2008).

### **Н.И. Сайгин**

*Ф. 8171, 337 ед. хр., в том числе 43 ед. хр. фотодок., 1921–2013 гг., имеются отдельные документы за 1915, 1919 гг., оп. 1, предисловие, список сокращений, именной и предметный указатели*

Николай Иванович Сайгин (18 декабря 1921 г. — 21 апреля 2012 г.), кандидат исторических наук (1967), общественный и партийный деятель, начальник управления культуры исполнительного комитета Оренбургского областного (промышленного) Совета депутатов трудящихся (1963–1964), заместитель заведующего отделом пропаганды и агитации Оренбургского обкома КПСС (1960–1962, 1964–1971), редактор периодического издания Оренбургского обкома КПСС «Блокнот агитатора», участник Великой Отечественной войны 1941–1945 гг., ректор Оренбургского государственного педагогического института (1979–1991).

Комсомольский, профсоюзный билеты; документы о рождении; служебные, депутатские удостоверения; мандаты; трудовая книжка; удостоверения к наградам; личные дневники, записные книжки; автобиография, воспоминания о Великой Отечественной войне 1941–1945 гг.; почетные грамоты, благодарности, поздравительные адреса.

Личная переписка, телеграммы, открытки семье, родственникам, друзьям (1945–2012); служебная переписка с коллегами, историками, исследователями (1952–2012); письма с воспоминаниями жителей Оренбургской области о Гражданской войне (1968–2007).

Отчеты, приказы, докладные записки о работе администрации Оренбургского государственного педагогического института им. В.П. Чкалова (1960–1986).

Конспекты лекций, монографий; вырезки, выписки из периодических изданий, выписки из архивных документов, статьи, лекции по темам «Культурное строительство в Оренбуржье», «Ленин и Оренбуржье», «Гражданская война в Оренбуржье», «Революционное движение в Оренбуржье в конце XIX — начале XX в.»; тексты выступлений на научных конференциях, семинарах, радио- и телепередачах; документы по защите диссертации на соискание ученой степени кандидата исторических наук по теме «Коммунистическая партия – организатор культурного строительства в первые годы Советской власти (по материалам Южного Урала)» (отзывы официальных оппонентов, стенограмма заседания Ученого совета, автореферат и рукопись диссертации) (1967); отзывы на работы исследователей истории Оренбургской области; рукописи научных трудов «Начало рабочего движения и первые марксистские кружки в Оренбургской губернии (конец XIX – начало XX в.)» (1967), «Использование местного материала в преподавании истории КПСС (в помощь пропагандистам и преподавателям)» (1975), «История родного края» (1976), «В.И. Ленин и Оренбуржье (материал для лекций и бесед)» (1980), «Очерки истории Оренбургской организации КПСС» (1980), «Под знаменем Великого Октября. Материал в помощь лекторам и докладчикам к 70-летию Великой Октябрьской социалистической революции» (1987), «В.И. Ленин и Оренбуржье (документы, воспоминания, материалы)» (1987), «Оренбург – фронту» (1994), «Оренбург в годы Великой Отечественной войны 1941–1945 гг.» (1994), «Героическая оборона (оборона Оренбурга в 1919 году)» (1999), «В тылу Дутова. Борьба подпольщиков и партизан Оренбуржья против дутовщины в 1918 году» (2000), «Первые шаги культурной революции в Оренбуржье» (2003), «Начало культурной революции в Оренбуржье» (2008), «История развития культуры Оренбуржья. XVIII–XXI вв.» (2011), буклеты «Героям Салмышского боя» (1979), «Ленин и Оренбуржье» (1987); картотека монографий и выписок из периодических изданий.

Агитационный лист предвыборной кампании кандидата в депутаты Оренбургского облизполкома Н.И. Сайгина (1963), рекомендации коллегам на вступление в КПСС (1989), документы о работе Оренбургского областного отделения Общества «Российские ученые социалистической ориентации (РУСО)» (1995–2012).

Документы, собранные Н.И. Сайгиным: вырезки из периодических изданий, брошюры, буклеты по темам исследования; воспоминания участников революционных событий 1917 г. в Оренбургской области (1969–1973); бланки поздравительных открыток (1972–2012); периодические издания (газеты, журналы) (1957–2010).

Документы о научной и общественной деятельности Н.И. Сайгина: статьи в журналах «Педагогический вестник», «Советская юстиция», газетах «Южный Урал», «Комсомольское племя», «Оренбургская правда» (1975–2007).

Изобразительные документы: фотографии Н.И. Сайгина во время учебы в школе (1938–1940), Чкаловском государственном педагогическом институте им. В.П. Чкалова (1948–1949), на курсах повышения квалификации преподавателей общественных наук при Ленинградском государственном ордена Ленина университете им. А.А. Жданова (1952), Киевском государственном университете им. Т.Г. Шевченко (1957); во время работы в Оренбургском государственном педагогическом институте им. В.П. Чкалова (1955–1990), Оренбургском политехническом институте (1974–1978); портреты Н.И. Сайгина, его родителей, жены и дочери, друзей (1915–2012), воспитанников и коллег по Южно-Уральскому пулеметному училищу, Чкаловскому военно-пехотному (стрелково-пулеметному) училищу (фотографии содержат дарственные надписи) (1940–1949); фотографии с родственниками и друзьями (1947–2011); во время празднования 85-, 90-летия; вечера памяти Н.И. Сайгина (2013); фотографии, собранные Н.И. Сайгиным по темам исследования (1919–2012); шаржи художника, искусствоведа, основателя и первого директора Оренбургского музея изобразительных искусств С.А. Варламова на коллег и друзей (не позднее 1971); афиши о проведении тематических лекториев (1986–1987).

Документы родственников Н.И. Сайгина: удостоверения к наградам, свидетельство о рождении, воспоминания о Первой мировой войне, Великой Отечественной войне 1941–1945 гг. И.Н. Сайгина (отец Н.И. Сайгина), статья Н.Н. Сайгиной (дочь Н.И. Сайгина) «Была зима. Была весна. Было лето» о художнике-ювелире И.Б. Ашкенази; слайды презентации «Николай Иванович Сайгин. Человек, учитель, ученый. 18.12.1921–21.04.2012», подготовленной Н.Н. Сайгиной (дочь Н.И. Сайгина), документы В.А. Сайгиной (жена Н.И. Сайгина).

### **Н.И. Гончаров**

*Ф. 8177, 40 ед. хр., в том числе 27 ед. хр. фотодок., 1930–2015 гг., оп. 1, предисловие, список сокращений*

Николай Иванович Гончаров (род. 5 мая 1935 г.), краевед, собственный корреспондент ИТАР-ТАСС по Оренбургской области (1986–1999), заслуженный работник культуры Российской Федерации (1998).

Документы об образовании, удостоверения о присвоении звания «Заслуженный работник культуры Российской Федерации», к наградам; автобиография (2013); поздравительные открытки, письма.

Переписка с органами исполнительной власти и общественными организациями Оренбургской области (2005–2013).

Книги Н.И. Гончарова «Октябрьский район. История, документы, люди» (2001), «История молочной промышленности Оренбуржья» (2002), «Верить в себя» (2003), «Соль и боль Владимира Бятенко» (2004), «Исследователи. Как создавалась казахская белоголовая порода скота» (2013); рукописи книг «Верить в себя» (2003), «Соль и боль Владимира Бятенко» (2004), «Константин Акопян в Оренбуржье» (2005), «Моя родословная» (2008), «Где наш отец?» (2012), «О партии» (2012) с дарственными надписями автора; опубликованные и неопубликованные статьи (1960–2010).

Статьи о Н.И. Гончарове (1998–2014).

Документы, собранные Н.И. Гончаровым: материалы (вырезки из газет, выписки из архивных документов, почетные грамоты ВНИИМС), собранные для написания книги «Исследователи. Как создавалась казахская белоголовая порода скота» (1952–2013); документы (аннотации к книге, выписки из архивных документов), собранные для написания книги «Соль и боль Владимира Бятенко» (2003–2004); юбилейный номер газеты «Тассовец» (2004).

Фотографии, собранные для книги «Исследователи. Как создавалась казахская белоголовая порода скота» (1935–1972); на встрече с выпускниками ветеринарного факультета Оренбургского сельскохозяйственного института (2005); портреты (1999–2002).

### **Д. А. Сафонов**

*Ф. 8180, 633 ед. хр., в том числе 2 ед. хр. фотодок., 1917–2013 гг., имеются отдельные документы за 1867, 1903, 1908, 1909, 1911, 1915 гг., оп. 1, 2, предисловие, список сокращений*

Дмитрий Анатольевич Сафонов (род. 1 октября 1960 г.), доктор исторических наук, профессор, общественный деятель.

Поздравительный адрес в связи с празднованием дня рождения (2011).

Письма коллег (1990–2008); свидетельство научного руководителя (2001), удостоверение уполномоченного представителя органа управления образования (2002), выборочные результаты анонимных анкет студентов исторического факультета Оренбургского государственного педагогического университета о лекциях Д.А. Сафонова (1991–2001).

Тексты неопубликованных и опубликованных статей (1988), отзывы официальных оппонентов на диссертацию Д.А. Сафонова на соискание ученой степени доктора исторических наук и ответы на них (1999).

Свидетельство о регистрации и Устав Оренбургского исторического общества (1992); проект Устава и протокол заседания учредительного собрания Оренбургского регионального отделения общероссийской общественной организации «Общество историков России» (2003), благодарности.

Документы, собранные Д.А. Сафоновым: книги, статьи, вырезки из газет по истории Гражданской войны 1918–1920 гг. в Оренбуржье, агитационные материалы в поддержку кандидатов на выборах в Государственную Думу Российской Федерации, Законодательное Собрание Оренбургской области разных созывов.

Документы родственников: альбом с вырезками из газет, собранными кандидатом филологических наук, ответственным секретарем редакции газеты «Комсомольское племя» (1963–1966), периодического издания отдела пропаганды и агитации Чкаловского обкома КПСС «Блокнот агитатора» (1968–1975) А.А. Сафоновым (отец Д.А. Сафонова) об общественной жизни молодежи Оренбургской области (1963–1965); автореферат А.А. Сафонова на соискание ученой степени кандидата филологических наук по теме «Актуализация газетного текста. К проблеме газетных заголовков» (1974); брошюра доктора педагогических наук, профессора, секретаря Промышленного обкома ВЛКСМ г. Оренбурга (1963–1965) З.Г. Сафоновой (мать Д.А. Сафонова) «Страницы истории пионерии Оренбуржья. Материал в помощь лекторам и докладчикам, комсомольскому и пионерскому активу, вожатым и классным руководителям» (1982).

Изобразительные документы: фотографии коллектива кафедры новейшей истории исторического факультета ГОУ ВПО «Оренбургский государственный педагогический университет» (2011), генерального секретаря ЦК КПСС Л.И. Брежнева среди строителей БАМа (1984), плакаты с портретом председателя КГБ СССР Ю.В. Андропова (1973), плакаты, посвященные 70-летию со дня основания газеты «Бугурусланская правда» (1987).

Коллекция печатных периодических изданий (1903–2013), собранных Д.А. Сафоновым в процессе изучения проблемы становления и развития периодической печати в России в XX–XXI вв. Принятие на хранение данной коллекции – условие фондообразователя при создании его личного фонда.

### **О.Ф. Балыков**

*Ф. 8210, 126 ед. хр., в том числе 7 ед. хр. фотодок., 1927–2016 гг., оп. 1, предисловие, список сокращений*

Олег Филиппович Балыков (род. 31 января 1930 г.), инженер-полковник Вооруженных Сил СССР, краевед, действительный член Русско-

го географического общества (1984), член Союза журналистов России (2000), почетный гражданин г. Оренбурга (2014).

Копии справки о рождении, аттестата зрелости, паспорта, диплома об образовании, свидетельства о браке, трудовой книжки, удостоверения к медалям, решения Оренбургского городского совета о присвоении звания «Почетный гражданин города Оренбурга», удостоверения почетного гражданина города Оренбурга, благодарственной грамоты министра обороны СССР Маршала Советского Союза С.Л. Соколова; автобиография (2014); поздравительные адреса, телеграммы, открытка.

Статьи О.Ф. Балыкова (1983–2003); реферат «Производство сборного железобетона на строительстве аэродромов и анализ его себестоимости» (1957); схематическая карта изменений исторических границ Оренбургского края с 1744 по 1917 г., составленная О.Ф. Балыковым (1983); рукописи книг «Оренбург XXI века. Степная Пальмира или Что?» (2003), «Природное наследие Оренбурга в конце XX века (продолжение)» (2009), «Культурное наследие Оренбурга в конце XX века» (2010), «Историко-культурное наследие Оренбурга в конце XX века» (2010), «Вместе с Советской армией» (2011), «Вместе с Географическим обществом» (2011), «Оренбург и фонтаны» (2011), «Культурная среда города Оренбурга. Душа Оренбурга» (2013); тексты выступлений на семинарах и совещаниях (2007–2016).

Статьи об О.Ф. Балыкове (1998–2013).

Агитационный плакат кандидата в народные депутаты Оренбургского областного совета народных депутатов по избирательному округу № 1 О.Ф. Балыкова (1990).

Переписка с представителями органов исполнительной власти, изданиями, друзьями и коллегами по вопросу публикаций рукописей (1987–2015).

Документы, собранные О.Ф. Балыковым: вырезки из газет (1985–2014); материалы международных и всероссийских конференций и семинаров (2003–2011); брошюры «Потребительский рынок г. Оренбурга» (2005), «Областная целевая программа «Развитие туризма в Оренбургской области на 2007–2010 годы» (2006), «Стратегия развития Оренбургской области до 2030 г.» (2006–2007); журналы «Российское экспертное обозрение» (2006), «Университетский» (2009), «Национальная деревня» (2009), «Город Плюс» (2010), «Российская Федерация» (2013); дарственная надпись С.И. Жданова на пригласительной открытке к выставке фотографий «Фотопейзажи Оренбуржья», посвященной Ю.Д. Гаранькину (2010).

Фотографии в кругу семьи (1932–1972), на презентации книги «Зеленые насаждения города Оренбурга» (2009), торжественного открытия памятного знака на фасаде дома О.Ф. Балыкова (2015).

Документы родственников: свидетельство о рождении, аттестат о среднем образовании И.О. Балыкова (сына), свидетельство о смерти Л.А. Балыковой (жены).

### **Коллекция документов личного происхождения ветеранов войн и труда Оренбургской области**

*Ф. 6002, 783 ед. хр., в том числе 55 ед. хр. фотодок., 1917–2016 гг., оп. 1–3, предисловие, список сокращенных слов, переводная таблица*

6 декабря 1956 г., согласно рекомендациям ЦК КПСС партийным архивам о необходимости сбора воспоминаний участников Октябрьской революции 1917 г., создан фонд 6002 Документы, материалы архивной коллекции партийного архива Чкаловского обкома КПСС (документы, материалы Комиссии по истории Октябрьской революции и истории РКП(б), воспоминания участников революций 1905–1917 гг.).

Решением экспертно-проверочной методической комиссии архивного отдела администрации Оренбургской области от 20 декабря 2001 г. в процессе переработки документы о деятельности партийного архива были выделены из данного фонда и перемещены в фонд 8021 — Центр документации новейшей истории Оренбургской области, из документов личного происхождения создана Коллекция документов личного происхождения ветеранов войн и труда Оренбургской области<sup>1</sup>.

В Коллекцию вошли личные документы, воспоминания участников Октябрьской революции 1917 г., Гражданской войны на территории Оренбургской губернии, Великой Отечественной войны 1941–1945 г., первых пятилеток, коллективизации, ударных комсомольскихстроек, военного конфликта на территории Демократической Республики Афганистан.

### **Документы по истории Октябрьской революции 1917 г. и Гражданской войны в Оренбургской губернии (1918–1920)**

Документы о создании первых марксистских кружков, групп РСДРП, Октябрьской революции 1917 г., деятельности Оренбургской партийной организации в период между Февральской и Октябрьской революциями 1917 г.: копии документов Оренбургского жандармского управления, жандармского управления Средне-Азиатской железной дороги, заметки из газеты «Правда» (1912–1914); личные документы, воспоминания членов Оренбургской группы РСДРП, участников ре-

<sup>1</sup> ЦДННОО. Дело фонда 6002. Л. 2.



волюционных событий 1917 г.; рукопись П.М. Власенко «Большевики Оренбуржья в период нового революционного подъема и империалистической войны (1910–1919 гг.)», текст лекции А.М. Чернышовой «Оренбуржье в период первой русской революции (1905–1907 гг.)» (1975).

Копии протоколов заседаний Оренбургской городской думы, отражающих борьбу против Советской власти (1917–1918); документов о награждении оренбургских рабочих Почетным революционным знаменем ВЦИК; списки партийных ячеек Оренбургской губернии (1919–1920), активных участников Гражданской войны в Оренбургской области и материалы об их награждении (1937); документы о белогвардейских выступлениях в Оренбургской области, о борьбе с бандитизмом; сборник воспоминаний «История организации и борьбы Красной гвардии с дутовщиной в Оренбуржье» (ред. Н.С. Щетинина), очерки «Революцией призванные» (1966); личные документы, воспоминания оренбуржцев — участников Гражданской войны; научно-исследовательские рукописные и печатные материалы по истории Гражданской войны в Оренбургском крае; денежная купюра номиналом 500 рублей 1920 г. выпуска.

Фотокопии телеграмм и писем жителей Оренбургской области В.И. Ленину; статьи из газет о В.И. Ленине, об откликах оренбуржцев на смерть В.И. Ленина; воспоминания жителей Оренбургской области о встрече с В.И. Лениным, Н.К. Крупской; документы о праздновании 100-летия со дня рождения В.И. Ленина (плакаты, выставка).

### **Документы об Оренбургской области в период формирования советской социально-экономической модели (1920–1940)**

Копии материалов I съезда уполномоченных Оренбургского губернского Союза потребительских обществ (1920); материалы об издании Актюбинской губернской газеты, о проведении выборов в Советы по Актюбинской губернии (1923); очерки, статьи о праздновании 50-летия стахановского движения (1985); Книги Почета Всесоюзной сельскохозяйственной выставки (1939, 1940); сборник статей «Чкаловская область в третьей пятилетке» (1939), очерк А.К. Бочагова «Город в степи» (к истории совхоза им. Электроставода) (1967), статья Н.В. Генерозова «Первый камень» (из истории электрификации Оренбургской области) (1970), очерк Г.М. Ралдыгиной «Борьба с троцкистско-бухаринской оппозицией. 1928–1929 гг.», статья М.М. Чумакова «Партийная организация Саракташского района в период восстановления народного хозяйства (1919–1920 гг.)» (1967); воспоминания об организации Оренбургского государственного педагогического, Оренбургского сельскохозяйственного институтов

(1931–1980); личные документы, воспоминания участников и очевидцев реконструкции народного хозяйства в Оренбургской области в 1921–1941 гг.

### **Документы о Великой Отечественной войне 1941–1945 гг.**

Список Героев Советского Союза — оренбуржцев, биографические сведения, воспоминания о них; фотографии, письма, воспоминания оренбуржцев — участников Великой Отечественной войны 1941–1945 гг., участников Парада Победы на Красной площади в Москве, бывших военнопленных, тружеников тыла; подшивка газет «Чкаловская коммуна» за 1 января – 8 марта 1943 г., выездной редакции газеты «Правда» в Чкаловской области за март – июнь 1945 г.; статьи из газет о праздновании 50-летия Победы в Великой Отечественной войне 1941–1945 гг.; Книга Почета передовиков сельского хозяйства Чкаловской области (1942).

Воспоминания, очерки об оренбуржцах – участниках Великой Отечественной войны 1941–1945 гг., тружениках тыла. Монография А.В. Федоровой «Роль фронтовых писем в воспитании молодежи».

Документы личного происхождения участников Великой Отечественной войны 1941–1945 гг.: Буяновской (Хрипливой) А.Г., Вагина С.Т., Голенищенко (Старцевой) Л.М., Карпова В.В., Недорезова В.А., Осинцевой А.И., Рощина Н.А., Степаненкова П.В., Якшина Н.М., а также «ребенка войны» Затылкиной (Яриновской) М.А.

### **Документы о развитии Оренбургской области в послевоенный и восстановительный период (1945–1967)**

Характеристика Оренбургского экономического района (1957); биографии кандидатов в депутаты Верховного и Оренбургского областного Советов депутатов трудящихся (1959–1965); очерки, брошюры о восстановлении разрушенного хозяйства, освоении целинных и залежных земель в Оренбургском крае; воспоминания первоцелинников, брошюра «Покорители целины (к 20-летию освоения целинных и залежных земель)» (1975), статьи, воспоминания об освоении целинных и залежных земель в Оренбургской области.

### **Документы по истории Оренбуржья в период развитого социализма (1967–1985)**

Социалистические обязательства трудящихся Оренбургской области на 1973 г.; биографии кандидатов в депутаты Верховного и Оренбургского областного Советов депутатов трудящихся (1969–1973);

очерки об оренбуржцах — делегатах XXV съезда КПСС (1976), кандидатах в депутаты Верховного Совета РСФСР (1984–1985).

### **Документы об Оренбургской области в период перестройки (1986–1991)**

Очерки об оренбуржцах — Героях Социалистического Труда (1982–1987); списки жителей Оренбургской области, погибших во время военных действий на территории Демократической Республики Афганистан (1989); списки первых секретарей Оренбургских обкома, горкома КПСС, председателей Оренбургского облисполкома, горисполкома г. Оренбурга с 1917 по 1991 г. (1992); первые номера газет, впервые вышедших в 1989–1991 гг.

Документы личного происхождения участников военных действий на территории Демократической Республики Афганистан: Пастухова Г.И., Баженова С.Б., Воронина Ю.И.

### **Документы о развитии Оренбургской области в постсоветский период (1991–2012)**

Брошюры «50 лет Оренбургскому заводу «Радиатор». 1941–1991» (1991), «Центральный район Оренбурга. К 30-летию образования» (1995), «Ташлинский район в прошлом и настоящем» (1998); материалы о работе клуба «Оренбург — фронту» (1992–1995), праздновании 50-летия г. Новотроицка (1995–1996); тематические подборки газетных вырезок с комментариями, подготовленные А.И. Низеньковым «Кризис власти» (1997), «Реформы России в лицах» (1997), «Несостоявшийся импичмент» (1999), «Кому доверяют россияне» (1999–2000), «Диктатура закона» (2000), «Размышления: от А до Я, автобиография» (2009–2012).

Документы о праздновании 60-летия г. Новотроицка Оренбургской области (2005).

### **Документы о деятельности комсомольских организаций Оренбургской области (1919–2004)**

Документы по истории Оренбургской областной комсомольской организации (1919–1991): календарь знаменательных дат (1967); списки делегатов I–XVI Всероссийских съездов комсомола от Оренбургской области, лауреатов премии Ленинского комсомола (1969–1989); материалы по празднованию 30-, 40-, 50-, 60-, 80-летия ВЛКСМ (1949–1998); воспоминания первых комсомольцев об организации комсомола, создании пионерской организации в Оренбургской области.

Воспоминания комсомольских работников о становлении комсомольских организаций в Оренбуржье и их деятельности в 1920–1940-х гг. (1958–2004).

В составе фонда имеются документы личного происхождения общественных и политических деятелей Оренбургской области: Гусакова В.Л., Рыженко В.Н., Ариной Т.С.

**Коллекция документов избирательных объединений, блоков и кандидатов по выборам в представительные органы власти (1995–2014)**

*Ф. 8036, 64 ед. хр. оп. 1–2, предисловие*

В соответствии с письмом Росархива от 27 февраля 1996 г. № 3-221/В «О составе документов избирательных комиссий, подлежащих передаче в государственные архивы» в 1997 г. создан фонд коллекции документов избирательных объединений, блоков и кандидатов по выборам в представительные органы власти. В коллекцию вошли документы, собранные сотрудниками архива в результате инициативного документирования. Документы созданы в период предвыборных кампаний избирательными объединениями региональных организаций общенациональных политических партий и политических движений, политических партий и движений в субъектах Федерации, блоками общественных объединений и отдельными кандидатами.

В коллекцию поступили документы кандидатов в депутаты Государственной Думы Федерального Собрания Российской Федерации второго созыва (1995 г.), кандидатов в депутаты Государственной Думы Федерального Собрания Российской Федерации по Уральскому региону и Оренбургской области второго созыва (1999 г.); кандидатов в депутаты Государственной Думы Федерального Собрания Российской Федерации четвертого, пятого, шестого созывов по Оренбургской области (2003, 2007, 2011 гг.); кандидатов на пост Президента Российской Федерации (1996, 2004, 2008, 2012 гг.); кандидатов на должность главы исполнительной власти Оренбургской области (1995 г.), кандидатов на должность главы города Оренбурга (1996 г.); кандидатов в депутаты Оренбургского городского Совета (1996, 2004, 2010 гг.); кандидатов в депутаты Законодательного Собрания Оренбургской области (1998, 2002, 2004, 2006, 2011 гг.); кандидатов на должность главы администрации области (1999, 2003, 2004 гг.); кандидатов на должность главы администрации города Оренбурга (2004 г.); кандидатов на пост глав муниципальных образований (2010 г.); кандидатов в депутаты Совета депутатов муниципальных образований Оренбург-

ской области (2010 г.); кандидатов на пост Губернатора Оренбургской области (2014 г.).

Агитационные материалы (программы, газеты, буклеты, обращения, автобиографии, плакаты, листовки, календари, информационные бюллетени и др.) предвыборных кампаний по выборам Президента, Государственной Думы и органов местного самоуправления.

**Коллекция документов личного происхождения ветеранов архивного дела**

*Ф. 8115, 33 ед. хр., в том числе 10 ед. хр. фотодок., 1960–2009 гг., оп. 1–4, предисловие*

Коллекция документов личного происхождения ветеранов архивного дела ГБУ «ЦДНИОО» создана в 2009 г. с целью сбора документов по истории ГБУ «ЦДНИОО». В состав коллекции вошли документы личного происхождения сотрудников, проработавших в ГБУ «ЦДНИОО» более 20 лет и внесших вклад в развитие архивного дела.

Документы личного происхождения ветеранов архивного дела (личные документы, воспоминания, автобиографии, статьи, поздравительные письма и телеграммы, фотографии): Гродской В.С., Паниной Т.С., Столяровой Г.И., Хвостовой Г.И.

**Коллекция документов личного происхождения комсомольских и партийных деятелей Оренбургской области**

*Ф. 8147, 35 ед. хр., в том числе 16 ед. хр. фотодок., 1954–2011 гг., оп. 1, 2, предисловие, список сокращений*

Коллекция документов личного происхождения комсомольских и партийных деятелей Оренбургской области создана в 2011 г. для сбора документов личного происхождения бывших партийных и комсомольских работников Оренбургской области.

Документы личного происхождения Шувалова (Могила) Е.И., первого секретаря Новотроицкого горкома ВЛКСМ (1954–1958), заведующего отделом пропаганды и агитации (1974–1987), общим отделом (1987–1990) Оренбургского обкома КПСС; Костенюка А.Г., инструктора, заместителя заведующего организационным отделом (1961–1966), второго секретаря (1971–1973) Орского горкома КПСС, заведующего промышленно-транспортным отделом (1973–1976), секретаря (1976–1980) Оренбургского обкома КПСС.

**Коллекция документов личного происхождения «детей войны»**

Ф. 8208, 15 ед. хр., в том числе 5 ед. хр. фотодок., 1929–2015 гг., оп. 1, 2, предисловие

Коллекция документов личного происхождения «детей войны» была создана решением экспертно-проверочной методической комиссии комитета по делам архивов Оренбургской области № 4/29 от 10 апреля 2015 г. В коллекцию включены документы физических лиц – источников комплектования ГБУ «ЦДНИОО», которым на момент окончания Второй мировой войны (2 сентября 1945 г.) не исполнилось 18 лет.

Документы личного происхождения «детей войны» (личные документы, воспоминания, поздравительные открытки, фотографии): Поляковой А.С., Бондаренко А.С.

---

# ФОНДЫ АУДИОВИЗУАЛЬНЫХ ДОКУМЕНТОВ

---

## Коллекция фотодокументов

Ф. 7931, 13 867 ед. хр., 1917–2016 гг., оп. 1–7

Коллекция была создана в 1982 г. путем выделения фотодокументов из фонда 6002 Партийный архив Оренбургского обкома КПСС. В дальнейшем коллекция пополнилась фотодокументами, поступившими после ликвидации обкома КПСС и в результате инициативного документирования событий современности сотрудниками Центра документации новейшей истории Оренбургской области.

### ФОТОДОКУМЕНТЫ ДОСОВЕТСКОГО ПЕРИОДА

Виды дореволюционного Оренбурга.

### ФОТОДОКУМЕНТЫ СОВЕТСКОГО ПЕРИОДА

История областных партийной и комсомольской организаций.  
Революционное движение и Гражданская война в Оренбуржье.  
Установление и упрочение советской власти

Здания г. Оренбурга, связанные с революционными событиями (1919).

Фотокопии портретов руководителей партии и правительства: В.И. Ленина, М.И. Калинина, Е.М. Ярославского, А.В. Луначарского, С.М. Буденного и других.

В.И. Ленин и М.И. Калинин среди делегатов Первого Всероссийского съезда трудового казачества (1920).

Фотокопия В.И. Ленина во время выступления на III съезде РКСМ (1920), присланная в дар Оренбургскому обкому комсомола Пожитковым Федором Тимофеевичем.

Траурный митинг в г. Оренбурге по случаю смерти В.И. Ленина (1924).

Первые марксисты-ленинцы Оренбуржья (1897–1917).

Активные участники Революции и Гражданской войны и борьбы за установление советской власти: И.А. Акулов, В.К. Блюхер, М.А. Башилов, Е.А. Башилов, М.Н. Бурзянцев, А.М. Бурчак-Абрамович, Д.Я. Блиничкин, Г.Д. Гай, А.Т. Джангильдин, М.Д. Великанов, П.Б. Журевский, Г.В. Зиновьев, П.А. Кобозев, С.А. Кичигин и другие.

Красногвардейские отряды во главе с партийным комитетом, освободившие г. Оренбург от войск А.И. Дутова.

Участники разгрома формирований К.Т. Вакулина — М.Г. Попова.

Участники и ветераны Гражданской войны в Оренбургской области (1919–1977).

Фото Почетного революционного Красного знамени ВЦИК (1921).

Фотовыставки, подготовленные работниками партархива к 100-летию со дня рождения В.И. Ленина (1970).

Фото памятников В.И. Ленину в Оренбургской области. Виды улиц, площадей, хозяйств, носящих имя Ленина.

Фото видов г. Оренбурга (1980–1986).

#### Общественно-политическая жизнь

Партийные, советские, комсомольские, профсоюзные работники (портретные и групповые фотографии).

Члены Оренбургского губкома РКП(б) (1919, 1920, 1922, 1925); Оренбургского губисполкома (1921), президиум Оренбургского губкома РКП(б) (1924), члены бюро Оренбургского обкома КПСС. Состав областного комитета КПСС и облисполкома (1980).

Делегаты съездов ВКП(б) — КПСС от Оренбургской области; губернских, окружных, областных, городских партийных съездов, конференций, совещаний, конференций женщин.

Первый советский госпиталь в г. Оренбурге (1918).

Общий вид здания Оренбургского педагогического института.

Занятия кружков ликвидации неграмотности в Оренбургской губернии (1920).

Эвакуация голодающих и организация общих столовых (1921).

Участники торжественных заседаний, собраний, посвященных юбилейным и знаменательным событиям, вручению высоких наград, встреч с ветеранами партии, комсомола, войн и труда.

Организации первых социалистических союзов молодежи, комсомола, первых пионерских отрядов в г. Оренбурге (1919–1920).

Депутаты Верховного и областного Советов депутатов трудящихся Оренбургской области (1970).

Группа старейших коммунистов, которым в числе первых вручен знак «50 лет в КПСС» (1981).



Пребывание руководителей государства А.Н. Косыгина (1974), М.С. Горбачева с супругой Р.М. Горбачевой (1982) в Оренбургской области.

Народное хозяйство Оренбургской области.  
Промышленное и сельскохозяйственное развитие  
Оренбургского края

Маршал Советского Союза С.К. Тимошенко со строителями мясокомбината г. Орска (1930).

Оренбургская делегация колхозников-ударников с членами правительства на II Всесоюзном съезде колхозников-ударников (1935).

Орденосцы-стахановцы сельского хозяйства Оренбургской области с членами Правительства в день вручения наград, на заседании Президиума ЦИК СССР (1936).

Производственные объекты и передовики производства и сельского хозяйства Оренбургской области (1950–1985). Ударные стройки Оренбургской области (1950–1985).

Фотоальбомы «Всесоюзные ударные стройки Оренбуржья» (1973–1979).

Фотоальбомы «Эстафета трудовых дел комсомольцев и молодежи» г. Оренбурга (1980).

Герои Социалистического Труда — жители Оренбургской области.

Великая Отечественная война 1941–1945 гг.

Участники и Ветераны Великой Отечественной войны 1941–1945 гг.

Чкаловское танковое училище в годы Великой Отечественной войны (1943–1944). Бойцы и офицеры 360-й стрелковой Невельской дивизии, сформированной в г. Оренбурге (1942).

Подготовка боевых резервов в г. Оренбурге в годы Великой Отечественной войны (1941–1945). Отправка комсомольцев-добровольцев на фронт (1941–1945).

Молодые стахановцы — рабочие, колхозники, совершившие трудовой подвиг в годы Великой Отечественной войны (1941–1945).

Руководители и главы правительств СССР, США, Великобритании на Ялтинской конференции (1945).

Женщины — ветераны Великой Отечественной войны (1941–1945).

## ФОТОДОКУМЕНТЫ ПОСТСОВЕТСКОГО ПЕРИОДА

## Общественно-политическая жизнь

Политические и общественные деятели г. Оренбурга. Массовые общественно-политические мероприятия, акции с участием политических и общественных деятелей г. Оренбурга и Оренбургской области (1993–2016).

Мероприятия, выставки архивных документов, организованные и проводимые ЦДННАО (2001–2015). Выставки архивных документов о Великой Отечественной войне 1941–1945 гг., подготовленные работниками ЦДННАО.

Участники эстафеты олимпийского огня XXII Олимпийских зимних игр «Сочи-2014» в г. Оренбурге. Спортивные, культурные мероприятия, посвященные памятным датам, событиям, с участием политических и общественных деятелей г. Оренбурга и Оренбургской области, гостей г. Оренбурга.

Участники съездов, конференций, собраний региональных общественных организаций, заседаний руководящих органов отделений партий: КПРФ, ЛДПР, «Единая Россия», «Патриоты России» (2009–2016).

Здания и виды современного г. Оренбурга (2010–2012).

Научно-методический совет архивных учреждений Приволжского федерального округа (2010, 2011, 2012, 2015).

Открытие национальных подворий в культурном комплексе «Национальная деревня» в г. Оренбурге.

Празднование Дня Победы: парад, шествие Бессмертного полка, торжественные шествия к мемориальным кладбищам, возложение венков к Вечному огню, митинги, торжественные приемы ветеранов, открытие памятных стел, мемориальных досок землякам — участникам и погибшим в войне (2010–2015).

**Фонофонд**

*Ф. 1., 25 ед. уч., 25 ед. хр., 2011–2016 гг., опись 1*

Комплектование архива фонодокументами началось в 2011 г., в фонд поступают документы в результате проведения инициативного документирования сотрудниками Оренбургского государственного архива социально-политической истории.

Воспоминания участников Великой Октябрьской социалистической революции 1917 г. и Гражданской войны, членов Коммунистической партии Советского Союза о встрече с российским революционе-

ром, советским политическим и государственным деятелем, председателем Совета народных комиссаров СССР в 1923–1924 гг. Владимиром Ильичом Лениным (1967).

I Ясненская городская партийная конференция КПСС (1979).

Воспоминания участников Великой Отечественной войны 1941–1945 гг., «детей войны».

Воспоминания ветерана пионерского движения Соколовой Раисы Александровны о работе вожатой, об участии пионеров в общественно полезных делах (2012).

Воспоминания участников боевых действий в Демократической Республике Афганистан.

Презентации книг Н.И. Сайгина, В.С. Рябова и В.В. Шабрина в конференц-зале ГБУК «Оренбургская областная универсальная научная библиотека им. Н.К. Крупской» (2012).

Заседание Совета Ассамблеи народов Оренбургской области с участием депутата Государственной Думы Российской Федерации VI созыва, заместителем председателя комитета по федеративному устройству и вопросам местного самоуправления, председателем Совета Ассамблеи народов России Р.Г. Абдулатиповым в конференц-зале ГБУК «Оренбургская областная универсальная научная библиотека им. Н.К. Крупской» г. Оренбурга (2012).

Торжественное собрание, посвященное Дню профсоюзного активиста Оренбургской области, в ГАУК «Оренбургский государственный областной драматический театр им. М. Горького».

Интервью первого заместителя председателя исполнительного комитета — начальника главного планово-экономического управления исполнительного комитета Оренбургского областного Совета народных депутатов А.Г. Зелепухина журналисту, председателю комитета по телевидению и радиовещанию П.Г. Рыкову (1991).

Радиопередачи, посвященные: Дню российской печати, Дню российского студенчества, Дню святой мученицы Татианы, Дню воинской славы России — Дню полного освобождения Ленинграда от фашистской блокады (2011).

Инаугурация Губернатора — председателя Правительства Оренбургской области Ю.А. Берга (2014).

## **Видеофонд**

*Ф. 1., 41 ед. уч., 29 ед. хр., 2011 – 2015 гг., опись 1*

Комплектование архива видеодокументами началось в 2011 г., в фонд поступают документы в результате проведения инициативного документирования сотрудниками Оренбургского государственного архива социально-политической истории.

Видеозаписи массовых общественно-политических мероприятий: митингов, встреч, акций. Видеозаписи открытий скульптур, памятников. Видеозаписи мероприятий, акций, шествий, посвященных Великой Отечественной войне 1941–1945 гг. Видеозапись эстафеты олимпийского огня XXII Олимпийских зимних игр «Сочи-2014» в г. Оренбурге. Видеозаписи культурно-массовых мероприятий, посвященных празднованию Дня города Оренбурга.

Видеозапись встречи кандидатов в депутаты Государственной Думы Федерального Собрания Российской Федерации VI созыва Ю.Н. Мищерякова, В.П. Ковалевского, Е.Л. Николаевой со студентами вузов г. Оренбурга.

---

# ЦЕНТР ДОКУМЕНТАЦИИ НОВЕЙШЕЙ ИСТОРИИ ОРЕНБУРГСКОЙ ОБЛАСТИ

---

## Центр документации новейшей истории Оренбургской области (ЦДНННО) (1937–...)

*Ф. 8021, 73 ед. хр., 1937 – 2011 гг., оп. 1 – 6; алфавит персональных дел партколлегии КПК при ЦК ВКП(б) (1935–1939), алфавитная книга на лиц, которым выданы справки биографического характера (1940–1955)*

Партийный архив Оренбургского обкома ВКП(б) образован в соответствии с постановлением бюро обкома ВКП(б) от 3–4 марта 1939 г. «Об организации партийного архива»<sup>1</sup>. Предшественником партийного архива был отдел истории партии Оренбургского губкома РКП(б) — ВКП(б), затем Оренбургского окружкома ВКП(б), обкома ВКП(б) (истпарт), занимавшийся сбором и изучением документов по истории партии, революционного движения и Гражданской войны в Оренбуржье<sup>2</sup>.

В целях реализации Указов Президента РСФСР от 23 августа 1991 г. № 79 «О приостановлении деятельности Коммунистической партии РСФСР» и от 24 августа 1991 г. № 83 «О партийных архивах»<sup>3</sup> в соответствии с распоряжением Оренбургского облисполкома от 28 августа 1991 г. № 427-р «Об архивах» партийный архив Оренбургского обкома КПСС передан в ведение архивного отдела Оренбургского облисполкома.

Решением Оренбургского облисполкома от 13 сентября 1991 г. № 231 «Об имуществе обкома КПСС»<sup>4</sup> на базе партийного архива Оренбургского обкома КПСС и занимаемых им зданий и сооружений создан Центр документации новейшей истории Оренбургской области на правах государственного архива, подведомственный архивному отделу Оренбургского облисполкома с сохранением штатной численности и фонда оплаты труда.

---

<sup>1</sup> ЦДНННО. Ф. 371. Оп. 3. Д. 32. Л. 63–64.

<sup>2</sup> ЦДНННО. Ф. 7924. Оп. 1. Д. 4. Л. 3.

<sup>3</sup> ЦДНННО. Ф. 8021. Оп. 5. Д. 1. Л. 1.

<sup>4</sup> ЦДНННО. Ф. 8021. Оп. 5. Д. 1. Л. 7.

Положение о Центре документации новейшей истории Оренбургской области утверждено приказом архивного отдела Оренбургского облисполкома от 20 января 1992 г. № 2<sup>1</sup>. Положением предусматривалось, что Центр является учреждением Государственной архивной службы Российской Федерации, юридическим лицом, хранит и использует документы бывшего партийного архива Оренбургского обкома КПСС, комплектуется документами общественных организаций и объединений, движений, политических партий, союзов и т. п.

В связи с реформированием органов исполнительной власти Оренбургской области решением администрации Оренбургской области от 13 февраля 1992 г. № 140-р «Об образовании отделов, комитетов, управлений администрации области» был образован архивный отдел администрации Оренбургской области<sup>2</sup>, одним из подведомственных учреждений которого являлся ЦДНННО.

Приказом директора ЦДНННО от 24 октября 2000 г. № 56-л «Об изменении структуры и упорядочении условий оплаты труда работников Центра документации новейшей истории»<sup>3</sup> в архиве впервые образованы 4 отдела: обеспечения сохранности и государственного учета документов; комплектования, ведомственных архивов и делопроизводства; страхового копирования, реставрации и переплета документов; использования и публикации документов.

Указом Главы администрации Оренбургской области от 10 января 2004 г. № 18-ук «О преобразовании архивного отдела администрации Оренбургской области» архивный отдел администрации Оренбургской области был преобразован в комитет по делам архивов Оренбургской области<sup>4</sup>.

На основании указа главы администрации Оренбургской области от 20 августа 2004 г. № 126-ук «О создании государственного учреждения «Центр документации новейшей истории Оренбургской области»<sup>5</sup> и указа Губернатора Оренбургской области от 16 января 2006 г. «О внесении изменений в указы главы администрации области от 20 августа 2004 г. № 126-ук, от 18 ноября 2004 г. № 146-ук»<sup>6</sup> Центр документации новейшей истории Оренбургской области преобразован в государственное учреждение «Центр документации новейшей истории Оренбургской области» с подчинением комитету по делам архивов Оренбургской области.

<sup>1</sup> ЦДНННО. Ф. 8021. Оп. 5. Д. 11. Л. 1–7.

<sup>2</sup> Хранители. Страницы истории архивного дела в Оренбургском крае. Оренбург, 2009. С. 127.

<sup>3</sup> ЦДНННО. Ф. 8021. Оп. 2. Д. 8. Л. 56.

<sup>4</sup> Хранители. Страницы истории архивного дела в Оренбургском крае. Оренбург, 2009. С. 127.

<sup>5</sup> ЦДНННО. Ф. 8021. Оп. 5. Д. 127. Л. 42.

<sup>6</sup> ЦДНННО. Ф. 8021. Оп. 5. Д. 186. Л. 5.

В соответствии с постановлением Правительства Оренбургской области от 22 августа 2011 г. № 762-п государственное учреждение «Центр документации новейшей истории Оренбургской области» переименовано в государственное бюджетное учреждение «Центр документации новейшей истории Оренбургской области» (ГБУ «ЦДНННО»)<sup>1</sup>.

В соответствии с постановлением Правительства Оренбургской области от 9 июня 2017 г. № 414-п государственное бюджетное учреждение «Центр документации новейшей истории Оренбургской области» (ГБУ «ЦДНННО») переименовано в государственное бюджетное учреждение «Оренбургский государственный архив социально-политической истории» (ГБУ «ОГАСПИ»).

Приказом комитета по делам архивов Оренбургской области от 12 июля 2017 г. № 66 утвержден Устав ГБУ «Оренбургский государственный архив социально-политической истории»<sup>2</sup>.

Приказы, решения, постановления, директивные указания вышестоящих органов, относящиеся к деятельности архива. Положение о Центре документации новейшей истории Оренбургской области (1994), должностные инструкции работников учреждения. Учредительные документы ЦДНННО (уставы, свидетельства о регистрации, постановке на учет в налоговый орган, внесении в Единый государственный реестр юридических лиц) (2004, 2011).

Приказы директора по основной деятельности и по личному составу.

Протоколы производственных совещаний работников партархива, экспертно-проверочной и экспертно-методической комиссии, профсоюзных собраний и заседаний профкома.

Годовые планы работы. Финансовые сметы.

Отчеты (статистические, текстовые), докладные записки, справки, информации о работе архива; переписка по основной деятельности архива, акты, справки по итогам проверки архива, основные и вспомогательные учетные документы, номенклатуры дел.

Типовой проект здания архива (1965).

Варианты сборников «Оренбургские большевики в борьбе за власть Советов» (1946), «г. Чкалов» (1947), «Трудящиеся Чкаловской области в Великой Отечественной войне» (1957), «Юность поколений» (1975), «Хроника истории областной партийной организации» (1977), «Оренбургская областная организация КПСС в цифрах 1917–1991 гг.» (1991), «Оренбург — фронту» (1994), рецензии на рукописи, статьи, подборки документов, тексты лекций, экскурсий, подготовленные сотрудниками архива. Список изданий, подготовленных на

---

<sup>1</sup> ЦДНННО. Ф. 8021. Оп. 5. Д. 409.

<sup>2</sup> ЦДНННО. Ф. 8021. Текущее делопроизводство.

материалах партархива (1975). Сценарий телепередачи «50 лет Оренбургской области» (1984).

Тематические запросы организаций и граждан и ответы на них. Секретные запросы партийных органов, органов госбезопасности и ответы на них (1973–1975, 1979, 1981). Планы выставок, сценарии теле- и радиопередач.

Инструкции, разработанные ЦДНИОО, списки источников комплектования.

Документы о проведении мероприятий в честь юбилейных дат Оренбургской области, архива.

Штатные расписания. Личные дела, личные карточки уволенных сотрудников архива.

Финансовые отчеты, балансы. Документы проверок работы ЦДНИОО (акты, отчеты, распоряжения, предписания). Лицевые счета, карточки-справки по заработной плате работников, реестр сведений о доходах физических лиц — работников архива.



---

# НЕАННОТИРУЕМЫЕ ФОНДЫ

---

Товарищество с ограниченной ответственностью «Пуховый платок», г. Оренбург (1935–1997)

Ф. 8035, 5179 ед. хр., 1938–1997 гг., оп. 1–12

Объединенный фонд. Филиалы «Оренбургский», «Орский» открытого акционерного общества «Акционерный банк «Инкомбанк», г. Оренбург (1995–2001)

Ф. 8051, 143 ед. хр., 1995–2001 гг., оп. 1–5

Товарищество с ограниченной ответственностью «Оренбургская мебельная фабрика», г. Оренбург (1935–2000)

Ф. 8071, 632 ед. хр., 1935–2000 гг., оп. 1

Оренбургский завод железобетонных конструкций открытого акционерного общества «Волготранстром», г. Оренбург (1957–2003)

Ф. 8072, 361 ед. хр., 1957–2003 гг., оп. 1

Оренбургский завод холодильного оборудования, г. Оренбург (1950–1975)

Ф. 8073, 356 ед. хр., 1950–1975 гг., оп. 1

Оренбургское государственное предприятие «Продмаш», г. Оренбург (1976–2004)

Ф. 8074, 597 ед. хр., 1976–2004 гг., оп. 1

Объединенный фонд. Открытое акционерное общество «Оренбургтрансстрой» и его подведомственные организации, г. Оренбург (1946–2005)

Ф. 8075, 2028 ед. хр., 1946–2005 гг., оп. 1–8

Общество с ограниченной ответственностью «Балкан-2», г. Оренбург (1993–2004)

Ф. 8076, 19 ед. хр., 1993–2004 гг., оп. 1

Объединенный фонд. Документы по личному составу «Оренбургские автотранспортные предприятия», г. Оренбург (1972–2008)

Ф. 8084, 926 ед. хр., 1972–2008 гг., оп. 1–7

Общество с ограниченной ответственностью «Оренбургмебель-2», г. Оренбург (2000–2005)

Ф. 8087, 13 ед. хр., 2000–2005 гг., оп. 1

Производственный кооператив «Исток», г. Оренбург (1990–1996)

Ф. 8094, 6 ед. хр., 1990–1996 гг., оп. 1

Товарищество с ограниченной ответственностью «Оренбургпромтовары», г. Оренбург (1941–1995)

Ф. 8095, 364 ед. хр., 1949–1995 гг., оп. 1

Общество с ограниченной ответственностью «Оренбургкомплект-нефтегазмонтаж-2», г. Оренбург (2002–2007)

Ф. 8096, 14 ед. хр., 2002–2007 гг., оп. 1

Общество с ограниченной ответственностью «Научно-производственное внедренческое предприятие «Эксперт», г. Оренбург (1991–2008)

Ф. 8097, 4 ед. хр., 1991–2008 гг., оп. 1

Общество с ограниченной ответственностью «Валерия», г. Оренбург (1992–2007)

Ф. 8107, 4 ед. хр., 1992–2007 гг., оп. 1

Филиал специализированного государственного учреждения при Правительстве Российской Федерации «Российский фонд федерального имущества» в Оренбургской области, г. Оренбург (2001–2008)

Ф. 8108, 502 ед. хр., 2001–2008 гг., оп. 1–6

Закрытое акционерное общество «Промтехмонтаж», г. Оренбург (1975–2008)

Ф. 8109, 210 ед. хр., 1975–2008 гг., оп. 1

Объединенный фонд. Оренбургское областное объединение оптовой торговли мясом, маслом и молочными продуктами (22 июня 1953 г. – 16 августа 1994 г.), открытое акционерное общество «Оренбургский хладокомбинат» (17 августа 1994 г. – 18 марта 2008 г.), г. Оренбург (1953–2008)

Ф. 8110, 383 ед. хр., 1953–2008 гг., оп. 1–4

**Общество с ограниченной ответственностью «СПК-Гарантстрой», г. Оренбург (2000–2009)**

*Ф. 8111, 4 ед. хр., 2000–2009 гг., оп. 1*

**Общество с ограниченной ответственностью «ВНВ-Резон», г. Оренбург (1998–2009)**

*Ф. 8112, 4 ед. хр., 1998–2009 гг., оп. 1*

**Открытое акционерное общество «Оренбургский шелковый комбинат «Тексорен», г. Оренбург (1942–2002)**

*Ф. 8116, 1005 ед. хр., 1965–2001 гг., оп. 1–4*

**Открытое акционерное общество «Информационные коммерческие сети «ОМРИКС», г. Оренбург (1991–2009)**

*Ф. 8117, 10 ед. хр., 1991–2009 гг., оп.1*

**Общество с ограниченной ответственностью «Газпромжелдортранс», г. Оренбург (2000–2009)**

*Ф. 8134, 17 ед. хр., 2000–2009 гг., оп. 1*

**Муниципальное унитарное пассажирское предприятие № 4 муниципального образования «Город Оренбург», г. Оренбург (2004–2008)**

*Ф. 8135, 160 ед. хр., 2004–2008 гг., оп. 1*

**Филиал Закрытого акционерного общества «Объединенная страховая компания» в г. Оренбурге Оренбургской области, г. Оренбург (2004–2009)**

*Ф. 8136, 11 ед. хр., 2004–2009 гг., оп. 1*

**Общество с ограниченной ответственностью «АВТОМАГ», г. Оренбург (2005–2009)**

*Ф. 8137, 3 ед. хр., 2005–2009 гг., оп. 1*

**Филиал «РТЦ-Оренбург» Открытого акционерного общества «Региональный технический центр», г. Оренбург (2002–2009)**

*Ф. 8138, 144 ед. хр., 2002–2009 гг., оп. 1*

**Общество с ограниченной ответственностью «УралСибТрейд-Оренбург», г. Оренбург (2007–2010)**

*Ф. 8139, 4 ед. хр., 2007–2010 гг., оп. 1*

Общество с ограниченной ответственностью «Азком-Евротех», г. Оренбург (2004–2010)

Ф. 8140, 8 ед. хр., 2004–2010 гг., оп. 1

Общество с ограниченной ответственностью «Торгово-промышленная фирма «Интерьер», г. Оренбург (1995–2010)

Ф. 8141, 44 ед. хр., 1995–2010 гг., оп. 1

Объединенный фонд. Государственное учреждение «Управление государственной хлебной инспекции при Правительстве Российской Федерации по Оренбургской области», г. Оренбург (23 марта 1999 г. – 31 декабря 2004 г.), Оренбургский филиал федерального государственного учреждения «Федеральный центр оценки безопасности и качества зерна и продуктов его переработки», г. Оренбург (1 января 2005 г. – 1 июля 2010 г.) г. Оренбург (1986–2010)

Ф. 8142, 181 ед. хр., 1986–2010 гг., оп. 1–5

Коллекция документов по личному составу ликвидированных предприятий и организаций г. Оренбурга и Оренбургской области (1998–2011)

Ф. 8146, 84 ед. хр., 2001–2010 гг., оп. 1–7

Общество с ограниченной ответственностью «Добрыня», г. Оренбург (1998–2010)

Ф. 8148, 37 ед. хр., 1998–2010 гг., оп. 1–2

Объединенный фонд. Государственное коммерческое производственное объединение «Оренбургстройматериалы», г. Оренбург (9 марта 1973 г. – 30 сентября 1990 г.), общество с ограниченной ответственностью «Фирма «Оренбургстройматериалы», г. Оренбург (1 октября 1990 г. – 27 января 2003 г.) г. Оренбург (1973–2005)

Ф. 8149, 90 ед. хр., 1973–2005 гг., оп. 1–3

Общество с ограниченной ответственностью «Управляющая компания «Звездный городок», г. Оренбург (2008–2011)

Ф. 8152, 95 ед. хр., 2009–2011 гг., оп. 1–3

Общество с ограниченной ответственностью «Строительное предприятие «СВС», г. Оренбург (2005–2011)

Ф. 8153, 57 ед. хр., 2005–2011 гг., оп. 1–2

Общество с ограниченной ответственностью «АВН-95», г. Оренбург (1995–2011)

Ф. 8154, 8 ед. хр., 1995–2011 гг., оп. 1–2

**Открытое акционерное общество «Производственное предприятие «ГлавОренбургмебель», г. Оренбург (2007–2010)**

*Ф. 8156, 15 ед. хр., 2007–2010 гг., оп. 1–2*

**Общество с ограниченной ответственностью «Рекстром», г. Оренбург (2002–2011)**

*Ф. 8168, 24 ед. хр., 2002–2011 гг., оп. 1–2*

**Общество с ограниченной ответственностью «Кассиопея», г. Оренбург (2006–2011)**

*Ф. 8169, 3 ед. хр., 2006–2011 гг., оп. 1–2*

**Общество с ограниченной ответственностью «Центрсервис», г. Оренбург (2002–2011)**

*Ф. 8170, 25 ед. хр., 2002–2011 гг., оп. 1–2*

**Общество с ограниченной ответственностью «Автомост», г. Оренбург (2004–2011)**

*Ф. 8173, 23 ед. хр., 2004–2011 гг., оп. 1–2*

**Общество с ограниченной ответственностью «Оренбургский хлебозавод № 3», г. Оренбург (2003–2011)**

*Ф. 8174, 21 ед. хр., 2004–2010 гг., оп. 1*

**Общество с ограниченной ответственностью «Оренбургское монтажное управление специализированное–1 «ОНХМ», г. Оренбург (2008–2012)**

*Ф. 8175, 9 ед. хр., 2008–2012 гг., оп. 1–2*

**Оренбургский филиал общества с ограниченной ответственностью «А.Д.Д. Сервис», г. Оренбург (2006–2012)**

*Ф. 8176, 40 ед. хр., 2007–2010 гг., оп. 1–2*

**Закрытое акционерное общество «Стронг», г. Оренбург (2000–2012)**

*Ф. 8178, 66 ед. хр., 2000–2012 гг., оп. 1–2*

**Открытое акционерное общество «Найс-ЭКОинвест», г. Оренбург (2008–2012)**

*Ф. 8179, 5 ед. хр., 2008–2010 гг., оп. 1–2*

**Общество с ограниченной ответственностью «Медицинский экспертный центр», г. Оренбург (2005–2013)**

*Ф. 8188, 41 ед. хр., 2005–2013 гг., оп. 1–3*

Общество с ограниченной ответственностью «Викос», г. Оренбург (2005–2012)

Ф. 8189, 22 ед. хр., 2005–2010 гг., оп. 1–2

Управление по технологическому и экологическому надзору Федеральной службы по экологическому, технологическому и атомному надзору по Оренбургской области, г. Оренбург (1956–2009)

Ф. 8190, 533 ед. хр., 1967–2009 гг., оп. 1–2

Общество с ограниченной ответственностью «Никитин», г. Оренбург (2004–2012)

Ф. 8192, 13 ед. хр., 2007–2010 гг. оп. 1–2

Общество с ограниченной ответственностью «СВС-Энергострой», г. Оренбург (2003–2010)

Ф. 8193, 23 ед. хр., 2003–2010 гг. оп. 1–2

Объединенный фонд. Магазин № 12 «Стрела» Оренбургского городского розничного торгового объединения «Продтовары № 1», г. Оренбург (1 января 1978 г. – 25 июня 1992 г.), Общество с ограниченной ответственностью Магазин № 12 «Стрела», г. Оренбург (26 июня 1992 г. – 9 августа 2012 г.)

Ф. 8194, 32 ед. хр., 1981–2012 гг., оп. 1–2

Закрытое акционерное общество «Научно-производственная система «Кукуруза», г. Оренбург (1993–2013)

Ф. 8195, 126 ед. хр., 1993–2013 гг., оп. 1–2

Общество с ограниченной ответственностью «Омега», г. Оренбург (2011)

Ф. 8196, 2 ед. хр., 2011 г., оп. 1

Общество с ограниченной ответственностью «Транссервисстрой», г. Оренбург (2001–2014)

Ф. 8197, 40 ед. хр., 2006–2013 гг., оп. 1–2

Открытое акционерное общество «Илекнефть», г. Оренбург (1997–2013)

Ф. 8205, 104 ед. хр., 1997–2013 гг., оп. 1–2

Государственное бюджетное учреждение здравоохранения «Областной детский санаторий № 1», г. Оренбург (1990–2013)

Ф. 8206, 83 ед. хр., 1990–2013 гг., оп. 1–2

**Общество с ограниченной ответственностью «СантЭл», г. Оренбург (2007–2014)**

*Ф. 8207, 13 ед. хр., 2008–2013 гг., оп. 1–2*

**Государственное учреждение «Управление государственного надзора за связью и информатизацией в Российской Федерации по Оренбургской области», г. Оренбург (1992–2004)**

*Ф. 8209, 58 ед. хр., 1992–2004 гг., оп. 1–2*

**Государственное унитарное предприятие Оренбургской области «Оренбургснабсбыт», г. Оренбург (2001–2015)**

*Ф. 8211, 175 ед. хр., 2001–2015 г., оп. 1–2*

**Общество с ограниченной ответственностью «ССУ», г. Оренбург, ст. Кургала (2006–2015)**

*Ф. 8212, 53 ед. хр., 2006–2012 гг., оп. 1–2*

**Закрытое акционерное общество «ЗаводЭнергострой», г. Оренбург (1998–2011)**

*Ф. 8213, 59 ед. хр., 1998–2011 гг., оп. 1–2*

**Производственный кооператив «Домостроитель», г. Оренбург (1989–1992)**

*Ф. 8214, 8 ед. хр., 1989–1992 гг., оп. 1–2*

**Общество с ограниченной ответственностью Инженерно-консультативный внедренческий центр «Вертикаль», г. Оренбург (2012–2015)**

*Ф. 8215, 160 ед. хр., 2012–2015 гг., оп. 1–2*

**Общество с ограниченной ответственностью «АльфаМаркет», г. Оренбург (2009–2016)**

*Ф. 8216, 3 ед. хр., 2009–2016 гг., оп. 1*

**Общество с ограниченной ответственностью «Риф 56», г. Оренбург (2013–2016)**

*Ф. 8217, 19 ед. хр., 2013–2016 гг., оп. 1–2*

**Общество с ограниченной ответственностью «Энергострой-2», г. Оренбург (2005–2011)**

*Ф. 8218, 29 ед. хр., 2005–2011 гг., оп. 1–2*

**Товарищество собственников жилья № 55, г. Оренбург (2008–2015)**

*Ф. 8220, 12 ед. хр., 2008–2015 гг., оп. 1–2*

**Общество с ограниченной ответственностью «Автодизель Агро», г. Оренбург (2005–2011)**

Ф. 8224, 1 ед. хр., 2005–2011 гг., оп. 1

**Общество с ограниченной ответственностью «Термострой», г. Оренбург (2012–2015)**

Ф. 8225, 3 ед. хр., 2012 г., оп. 1–2

**Общество с ограниченной ответственностью «Центр обучения «Деловая инициатива», г. Оренбург (2003–2016)**

Ф. 8226, 3 ед. хр., 2003–2014, оп. 1–2

**Общество с ограниченной ответственностью «Строительное предприятие «Вектор», г. Оренбург (2008–2014)**

Ф. 8227, 88 ед. хр., 2008–2014 гг., оп. 1–2

**Объединенный фонд. Инкубаторные и межколхозные птицеводческие станции треста «Оренбургптицепром» (12 января 1977 г. – 6 ноября 2015 г.), с. Краснохолм**

Ф. 8229, 21 ед. хр., 1979–1995 гг., оп. 1–6

**Общество с ограниченной ответственностью «Вольф-Лат-Строй», г. Оренбург (1991–2015)**

Ф. 8230, 62 ед. хр., 1991–2015 гг., оп. 1–2

**Общество с ограниченной ответственностью «Уральская строительная компания», г. Оренбург (2000–2016)**

Ф. 8234, 24 ед. хр., 2001–2012 гг., оп. 1–2

**Индивидуальный предприниматель Казмаева Нина Александровна, г. Оренбург (2006–2016)**

Ф. 8235, 52 ед. хр., 2007–2013 гг., оп. 1–3

**Общество с ограниченной ответственностью «Партнер», г. Оренбург (2011–2015)**

Ф. 8236, 15 ед. хр., 2011–2014 гг., оп. 1–2

**Общество с ограниченной ответственностью СПП «АвтомаГ Строй», г. Оренбург (2007–2014)**

Ф. 8237, 22 ед. хр., 2009–2014 гг., оп. 1–2

**Общество с ограниченной ответственностью «СМК-Технологии», г. Оренбург (2012–2015)**

Ф. 8238, 11 ед. хр., 2012–2015 гг., оп. 1–2



---

# НАУЧНО-СПРАВОЧНАЯ БИБЛИОТЕКА

---

*5980 книг, брошюр, 230 подшивков газет, 12 комплектов журналов*

Научно-справочная библиотека формируется со дня образования партийного архива. Большая часть книг поступила из библиотек истпарта, кабинета политпросвещения Оренбургского обкома КПСС. Книги приобретены на средства архива, переданы в дар учеными, исследователями, краеведами, представителями организаций — источников комплектования.

При комплектовании библиотеки предпочтение отдается сборникам документов, справочникам, краеведческой литературе, изданиям, подготовленным с использованием архивных документов, методической литературе по теории и практике архивного дела.

Основу книжного фонда библиотеки составляют издания по истории КПСС, партийному строительству, отечественной истории, краеведению, истории Урала. Имеются также книги по философии, политологии, экономике, различные справочные издания и энциклопедии.

Среди литературы по истории партии – протоколы и стенографические отчеты партийных съездов и конференций РСДРП, РКП(б), ВКП(б), КПСС. В книжном фонде библиотеки хранятся собрания сочинений В.И. Ленина (2, 3, 4, 5-е издания), И.В. Сталина, сборники избранных сочинений К. Маркса, Ф. Энгельса, деятелей Коммунистической партии и Советского государства (Л.И. Брежнева, Н.С. Хрущева, Ю.В. Андропова, К.У. Черненко, М.С. Горбачева).

Издания справочно-энциклопедического характера представлены Большой Советской Энциклопедией (1949–1958), Малой Советской Энциклопедией (1958–1960), Энциклопедическим словарем (М., 1954), Энциклопедическим словарем Русского библиографического института Гранат (М., 1936), Энциклопедическим словарем Брокгауза и Ефрона (1890–1907), энциклопедическим изданием «Великая Отечественная война 1941–1945 годов» в 12 т. (2011–2015).

Имеются книги по истории революционного движения и установления советской власти на Южном Урале: «История Гражданской войны в СССР» (М., 1939), «Этих дней не смолкнет слава. Воспоминания участников гражданской войны» (М., 1958), «В боях и походах. Воспоминания участников гражданской войны на Урале» (Свердловск, 1959), «Революцией призванные. Рассказы об оренбургских большевиках, их борьбе за

победу пролетарской революции, за власть Советов» (Оренбург, 1961), «Между империей и республикой Советов: местные власти на Южном Урале в 1917–1918 гг.» (Оренбург, 2008) и др.

Литература по истории Великой Отечественной войны 1941–1945 гг. представлена следующими изданиями: Оренбургская областная Книга памяти в 11 т. (Оренбург, 1994–2011), «История второй мировой войны 1939–1945» в 12 т. (М., 1973–1982), «В едином боевом лагере. Очерки о работе Оренбургской областной партийной организации в годы Великой Отечественной войны (1941–1945 гг.)» (Челябинск, 1965), «Подвиг советского народа в Великой Отечественной войне 1951–1945 гг.» (Оренбург, 2015), «Оренбург в годы Великой Отечественной войны» (Оренбург, 1995) и др.

В книжном фонде библиотеки находятся статистические сборники, свидетельствующие о развитии экономики края: планы, отчеты, обзоры органов управления народным хозяйством. Среди них — «Социалистическое строительство Чкаловской области» (Чкалов, 1940), «Народное хозяйство Чкаловской области» (Чкалов, 1957), «Экономико-географический сборник районов Оренбургской области» (Оренбург, 1967) и др.

В библиотеке хранятся сборники документов, статей и монографические исследования, подготовленные с использованием документов архива (см. Список литературы, изданной с использованием документов архива).

Имеются книги по истории партийных организаций областей и республик РСФСР и СССР: «Очерки истории коммунистической партии Казахстана» (Алма-Ата, 1963), «Очерки истории Оренбургской областной организации КПСС» (Челябинск, 1973), «Партийная организация Татарии в цифрах и документах (1917–1977)» (Казань, 1978), «Летопись свершений. Хроника Челябинской областной организации КПСС (1883–1985)» (Челябинск, 1987) и др.

В библиотеке собраны методические рекомендации и пособия по теории и практике архивного дела (1959–1989), справочники и путеводители по государственным архивам страны: «Центральный государственный архив Красной Армии. Путеводитель» (М., 1945), «Государственные архивы СССР. Справочник» (М., 1989), «Государственное учреждение «Центр документации общественных организаций Свердловской области» (Екатеринбург, 1999), «Государственный архив общественно-политической документации Курганской области» (Курган, 2003) и др.

В составе газетного фонда можно выделить подшивки газет «Южный Урал» (1958–2016), «Комсомольское племя» (1953–1989), «Оренбуржье» (1992–2015), «Вечерний Оренбург» (1994–2010), «Российская газета» (1994–2012), «Советская Россия» (1992–2011).

Журнальный фонд библиотеки представлен комплектами журналов «Архивы Урала» (1995–2016), «Информационный бюллетень» (1988–2004), «Партийная жизнь» (1985–1990), «Вопросы истории» (1982–1991), «Вестник архивиста» (1992–2015), «Советские архивы» (1967–1991), «Отечественные архивы» (1992–2016), «Блокнот агитатора» (1958–1989).

---

# ПРИЛОЖЕНИЯ

---

## СПИСОК ФОНДОВ, НЕ ПРОШЕДШИХ НАУЧНОЕ ОПИСАНИЕ

### **В.В. Шабрин**

*Ф. 8228, 16 вр. дел, в том числе 2 вр. дела фотодок., 1987–2016 гг., сд. оп. 1, предисловие, список сокращений*

Шабрин Виктор Васильевич (род. 20 марта 1940 г.), ответственный секретарь общественной организации «Центр-клуб земляков-оренбуржцев в Москве», первый секретарь, советник посольства СССР в Республике Куба в 1982–1988 гг., писатель-публицист.

Личные документы (паспорт, трудовая книжка, комсомольский билет, почетные грамоты, благодарности, дипломы).

Поздравительные открытки, письма, телеграммы В.В. Шабрину от родных, коллег.

Книги В.В. Шабрина «Остров свободы, остров любви» (2013), «Куба, любовь моя! К 50-летию Общества дружбы с Кубой» (2015) с дарственными надписями автора.

Автограф В.И. Гагариной, жены Ю.А. Гагарина, на открытке «С днем космонавтики» (2001).

Документы служебной деятельности (удостоверения, пропуска, программы мероприятий).

Стихи, посвященные В.В. Шабрину.

Фотографии членов общественной организации «Центр-клуб земляков-оренбуржцев в Москве» во время встреч (2005–2008), визита в Оренбургскую область (2008).

### **Г.А. Мохунов**

*Ф. 8232, 15 вр. дел, в том числе 2 вр. дела фотодок., 1984–2016 гг., сд. оп. 1, предисловие, список сокращений*

Мохунов Георгий Александрович (род. 26 апреля 1928 г.), Герой Социалистического Труда, советский и партийный работник, председатель общественной организации «Совет Героев Оренбуржья».

Письма Г.А. Мохунова дважды Герою Социалистического Труда В.М. Чердинцеву (2007), Герою Советского Союза С.Т. Вагину (2007).

Автобиография (2016).

Рукописи книг А.Г. Мохунова «Вешки» (1990), «На рубеже веков» (1996), «Герои Оренбуржья» (2007). Дарственные надписи Г.А. Мохунова на книгах «Вешки» (2000), «На рубеже веков» (2004), «Герои Оренбуржья» (2008).

Статьи о Г.А. Мохунове (1984–2016).

Статьи, собранные Г.А. Мохуновым по темам исследований (2003–2007). Документы (биографии, автобиографии, списки), собранные Г.А. Мохуновым, для книги «Герои Оренбуржья» (2005).

Фотографии Г.А. Мохунова с друзьями, родственниками и коллегами (2008–2015); с Героями Советского Союза и Героями России во время отдыха (2010–2015).

### **В.Н. Мячина**

*Ф. 8233, 6 вр. дел, в том числе 1 вр. дело фотодок., 1941–2016 гг., сд. оп. 1, предисловие, список сокращений*

Мячина Вера Николаевна (род. 2 августа 1931 г.), «ребенок войны», педагогический работник, вдова племянника дважды Героя Советского Союза А.И. Родимцева.

Фронтовые письма родственников В.Н. Мячиной (1941–1945).

Личные документы В.Н. Мячиной (трудовая книжка, удостоверение к медалям). Автобиография.

Статьи В.Н. Мячиной (2008–2015).

Статьи, собранные В.Н. Мячиной, о дважды Герое Советского Союза А.И. Родимцеве (1987–2016).

**КОНФЕРЕНЦИИ ОРЕНБУРГСКОЙ ОБЛАСТНОЙ  
ПАРТИЙНОЙ ОРГАНИЗАЦИИ<sup>1</sup>  
(1936–1990)**

I	областная конференция ВКП(б)	5–11 марта 1936 г.
II	областная конференция ВКП(б)	11–17 июня 1937 г.
III	областная конференция ВКП(б)	1–5 июля 1938 г.
IV	областная конференция ВКП(б)	25–27 февраля 1939 г.
V	областная конференция ВКП(б)	11–14 марта 1940 г.
VI	областная конференция ВКП(б)	25–27 января 1945 г.
VII	областная конференция ВКП(б)	21–23 марта 1948 г.
VIII	областная конференция ВКП(б)	20–21 января 1950 г.
IX	областная конференция ВКП(б)	22–23 сентября 1952 г.
X	областная конференция КПСС	12–13 февраля 1954 г.
XI	областная конференция КПСС	12–13 января 1956 г.
XII	областная конференция КПСС	9–10 января 1958 г.
XIII	областная (внеочередная) конференция КПСС	9–10 декабря 1958 г.
XIV	областная конференция КПСС	29–30 января 1960 г.
XV	областная конференция КПСС	28–29 сентября 1961 г.
XVI	областная конференция КПСС	23 декабря 1964 г.
XVII	областная конференция КПСС	24–25 февраля 1966 г.
XVIII	областная конференция КПСС	8–9 февраля 1968 г.
XIX	областная конференция КПСС	11–12 февраля 1971 г.
XX	областная конференция КПСС	21–22 февраля 1974 г.
XXI	областная конференция КПСС	15–16 января 1976 г.
XXII	областная конференция КПСС	25–26 января 1979 г.
XXIII	областная конференция КПСС	15–16 января 1981 г.
XXIV	областная конференция КПСС	20–21 января 1984 г.
XXV	областная конференция КПСС	17–18 января 1986 г.
XXVI	областная конференция КПСС	16 декабря 1988 г.
XXVII	областная конференция КПСС	27 апреля 1990 г. (первый этап) 25 мая 1990 г. (второй этап)

---

<sup>1</sup> Ф. 371 – Оренбургский областной комитет КПСС.

**КОНФЕРЕНЦИИ ОРЕНБУРГСКОЙ ОБЛАСТНОЙ  
КОМСОМОЛЬСКОЙ ОРГАНИЗАЦИИ<sup>1</sup>  
(1936–1991)**

I	областная конференция ВЛКСМ	17–23 февраля 1936 г.
II	областная конференция ВЛКСМ	20–26 октября 1937 г.
III	областная конференция ВЛКСМ	8–11 февраля 1939 г.
IV	областная конференция ВЛКСМ	27–28 сентября 1940 г.
V	областная конференция ВЛКСМ	18–19 марта 1947 г.
VI	областная конференция ВЛКСМ	21 января 1949 г.
VII	областная конференция ВЛКСМ	8–9 июля 1950 г.
VIII	областная конференция ВЛКСМ	8–9 декабря 1951 г.
IX	областная конференция ВЛКСМ	9–10 января 1954 г.
X	областная конференция ВЛКСМ	17–18 декабря 1955 г.
XI	областная конференция ВЛКСМ	22–23 января 1958 г.
XII	областная конференция ВЛКСМ	25–26 декабря 1959 г.
XIII	областная конференция ВЛКСМ	18–19 января 1962 г.
XIV	областная конференция ВЛКСМ	6 февраля 1965 г.
XV	областная конференция ВЛКСМ	15 марта 1966 г.
XVI	областная конференция ВЛКСМ	24 января 1968 г.
XVII	областная конференция ВЛКСМ	14 февраля 1970 г.
XVIII	областная конференция ВЛКСМ	3 марта 1972 г.
XIX	областная конференция ВЛКСМ	19 января 1974 г.
XX	областная конференция ВЛКСМ	24 декабря 1975 г.
XXI	областная конференция ВЛКСМ	4 февраля 1978 г.
XXII	областная конференция ВЛКСМ	19 января 1980 г.
XXIII	областная конференция ВЛКСМ	20 февраля 1982 г.
XXIV	областная конференция ВЛКСМ	12 января 1985 г.
XXV	областная конференция ВЛКСМ	17 января 1987 г.
XXVI	областная конференция ВЛКСМ	22–23 декабря 1989 г.
	Внеочередная областная комсомольская конференция	30 ноября 1991 г.

<sup>1</sup> Ф. 1697 – Оренбургский областной комитет ВЛКСМ.

## РУКОВОДИТЕЛИ ПАРТИЙНЫХ И КОМСОМОЛЬСКИХ ОРГАНИЗАЦИЙ<sup>1</sup>

### Председатели (с декабря 1920 г. — секретари) Оренбургского губернского комитета РКП(б), с 31.12.25 ВКП(б) (март 1919 г. — июнь 1928 г.)

Суница Л.Б.	7–25 февраля 1919 г.
Акулов Иван Алексеевич	март 1919 г. — февраль 1921 г.
Коростелев Георгий Алексеевич	февраль 1921 г. — июнь 1921 г.
Терихов Сергей Павлович	июнь 1921 г. — сентябрь 1921 г.
Мутнов Никита Ефремович	сентябрь 1921 г. — октябрь 1924 г.
Чельшев Павел Михайлович	декабрь 1924 г. — июнь 1926 г.
Тупицин Петр Николаевич	сентябрь 1926 г. — июнь 1928 г.

### Секретари Оренбургского окружного комитета ВКП(б) (июль 1928 г. — июль 1930 г.)

Акулинушкин Павел Дмитриевич	июль 1928 г. — июнь 1930 г.
Тимофеев Николай Тимофеевич	июнь 1930 г. — июль 1930 г.

### Секретари Оренбургского обкома ВКП(б) и КПСС (декабрь 1934 г. — август 1991 г.)

Горкин Александр Федорович	декабрь 1934 г. — июль 1937 г.
Митрофанов Петр Васильевич	июль 1937 г. — октябрь 1937 г.
Раков Григорий Петрович	октябрь 1937 г. — июнь 1938 г.
Дубровский Александр Афанасьевич	июнь 1938 г. — май 1942 г.
Денисов Георгий Аполинарьевич	май 1942 г. — ноябрь 1948 г.
Корчагин Павел Николаевич	ноябрь 1948 г. — декабрь 1955 г.
Полянский Дмитрий Степанович	декабрь 1955 г. — март 1957 г.
Воронов Геннадий Иванович	март 1957 г. — январь 1961 г.
Шурыгин Виктор Александрович	январь 1961 г. — январь 1963 г.

*в январе 1963 г. обком разделен на промышленный и сельский*

Шурыгин Виктор Александрович, <i>первый секретарь сельского обкома КПСС</i>	январь 1963 г. — апрель 1964 г.
--	---------------------------------

<sup>1</sup> Ф. 1 — Оренбургский губернский комитет ВКП(б); Ф. 208 — Оренбургский губернский комитет ВЛКСМ; Ф. 371 — Оренбургский областной комитет КПСС; Ф. 1697 — Оренбургский областной комитет ВЛКСМ; Ф. 267 — Оренбургский городской комитет КПСС; Ф. 210 — Оренбургский городской комитет ВЛКСМ.

<b>Петров Борис Александрович</b> , <i>первый секретарь промышленного обкома КПСС</i>	январь 1963 г. – декабрь 1964 г.
<b>Коваленко Александр Власович</b> <i>первый секретарь сельского обкома КПСС</i>	апрель 1964 г. – декабрь 1964 г.

*в январе 1965 г. промышленный и сельский обкомы вновь объединены*

<b>Коваленко Александр Власович</b>	январь 1965 г. – декабрь 1980 г.
<b>Баландин Анатолий Никифорович</b>	декабрь 1980 г. – август 1989 г.
<b>Колениченко Анатолий Федорович</b>	август 1989 г. – август 1991 г.

### **Первые секретари Оренбургского горкома ВКП(б) и КПСС** (август 1919 г. – август 1991 г.)

<b>Ляпин Иван Михайлович</b>	август 1919 г. – январь 1920 г.
<b>Борисов А.И.</b> , <i>председатель Оренбургского общегоркома РКП(б)</i>	март 1920 г. – апрель 1920 г.
<b>Куклев Федор Иванович</b>	апрель 1920 г. – июнь 1920 г.
<b>Колоколкин Виссарион Еремеевич</b>	август 1930 г. – март 1931 г.
<b>Сусман Матвей Ефимович</b>	март 1931 г. – ноябрь 1933 г.
<b>Гришаев Петр Григорьевич</b>	ноябрь 1933 г. – декабрь 1934 г.
<b>Осипов Алексей Иванович</b>	апрель 1935 г. – июнь 1937 г.
<b>Горкин Алексей Федорович</b>	июнь 1937 г. – июль 1937 г.
<b>Раков Григорий Петрович</b>	октябрь 1937 г. – июнь 1938 г.
<b>Дубровский Александр Афанасьевич</b>	июль 1938 г. – май 1942 г.
<b>Денисов Георгий Аполинарьевич</b>	май 1942 г. – ноябрь 1948 г.
<b>Корчагин Павел Николаевич</b>	ноябрь 1948 г. – декабрь 1950 г.
<b>Колесников Порфирий Константинович</b>	ноябрь 1950 г. – июнь 1952 г.
<b>Пономарев Константин Николаевич</b>	июнь 1952 г. – декабрь 1957 г.
<b>Панов Иван Захарович</b>	декабрь 1957 г. – январь 1963 г.
<b>Мазуровский Павел Леонович</b>	январь 1963 г. – февраль 1973 г.
<b>Чекасин Степан Алексеевич</b>	февраль 1973 г. – январь 1978 г.
<b>Лозовой Владимир Демьянович</b>	январь 1978 г. – декабрь 1985 г.
<b>Гаранькин Юрий Дмитриевич</b>	декабрь 1985 г. – август 1991 г.

### **Первые секретари Оренбургского губернского комитета ВЛКСМ** (август 1919 г. – октябрь 1928 г.)

<b>Фрейдлин Наум Абрамович</b>	август 1919 г. – ноябрь 1920 г.
<b>Кабаев Семен Илларионович</b>	ноябрь 1920 г. – май 1921 г.
<b>Ландышев Александр Семенович</b>	декабрь 1921 г. – январь 1924 г.



Нестеров Михаил Сергеевич	январь – ноябрь 1924 г.
Николаев Павел Иванович	ноябрь 1924 г. – 1927 г.
Яковлев П.Н.	август – октябрь 1928 г.

**Секретари (ответственные секретари) Оренбургского  
окружного комитета ВЛКСМ  
(октябрь 1928 г. – ноябрь 1929 г.)**

Комаров Василий Николаевич	октябрь 1928 г. – июль 1929 г.
Рахомяги	октябрь 1929 г.
Евстафьев Василий Александрович	ноябрь 1929 г. – январь 1930 г.

**Первые секретари Оренбургского обкома ВЛКСМ  
(1935–1991)**

Калашников Виктор Аполлонович	январь 1935 г. – сентябрь 1937 г.
Булатов Владимир Семенович	октябрь 1937 г. – июль 1938 г.
Киселев Николай Егорович	июль 1938 г. – январь 1939 г.
Кефчиян Георгий Александрович	февраль 1939 г. – январь 1940 г.
Уваров Дмитрий Иванович	февраль 1940 г. – июль 1941 г.
Королев Николай Трофимович	июль 1941 г. – октябрь 1942 г.
Панкратов Валерий Александрович	октябрь 1942 г. – октябрь 1944 г.
Кушко Иван Михайлович	октябрь 1944 г. – май 1946 г.
Разон Владимир Карпович	май 1946 г. – октябрь 1949 г.
Бурмистров Иван Петрович	октябрь 1949 г. – апрель 1951 г.
Хромова Мария Сергеевна	апрель 1951 г. – май 1955 г.
Алексюк Петр Михайлович	май 1955 г. – ноябрь 1959 г.
Гладышев Дмитрий Яковлевич	сентябрь 1959 г. – декабрь 1961 г.
Некрасов Михаил Григорьевич	ноябрь 1961 г. – январь 1963 г.

*в январе 1963 г. обком разделен на промышленный и сельский*

Некрасов Михаил Григорьевич, <i>первый секретарь промышленного обкома ВЛКСМ</i>	январь 1963 г. – февраль 1965 г.
Голубничий Валентин Федорович, <i>первый секретарь сельского обкома ВЛКСМ</i>	январь 1963 г. – февраль 1965 г.

*в январе 1965 г. промышленный и сельский обкомы вновь объединены*

Некрасов Михаил Григорьевич	февраль – ноябрь 1965 г.
Рябов Вячеслав Семенович	ноябрь 1965 г. – сентябрь 1970 г.
Зелепухин Александр Григорьевич	сентябрь 1970 г. – январь 1974 г.

<b>Кривяков Геннадий Владимирович</b>	январь 1974 г. – апрель 1978 г.
<b>Долгушкин Николай Кузьмич</b>	апрель 1978 г. – апрель 1981 г.
<b>Башатов Павел Николаевич</b>	апрель 1981 г. – декабрь 1983 г.
<b>Попов Анатолий Георгиевич</b>	декабрь 1983 г. – март 1986 г.
<b>Елагин Владимир Васильевич</b>	март 1986 г. – июнь 1990 г.
<b>Нефедов Виктор Леонидович</b>	июнь 1990 г. – ноябрь 1991 г.
<b>Нефедов Виктор Леонидович,</b> <i>первый секретарь Оренбургского обкома ВЛКСМ РСФСР</i>	ноябрь 1991 г.

### Первые секретари Оренбургского горкома ВЛКСМ (1930–1991)

<b>Михайлов</b>	1930 г.
<b>Алешечкин Н.В.</b>	1933 г.
<b>Вайнштейн</b>	1936 г.
<b>Воронин Петр Иванович</b>	октябрь 1937 г. – февраль 1938 г.
<b>Мялова Анна Викторовна</b>	февраль 1950 г. – декабрь 1951 г.
<b>Шабанов Петр Николаевич</b>	февраль 1952 г. – февраль 1954 г.
<b>Ключников Сергей Константинович</b>	октябрь 1953 г. – декабрь 1954 г.
<b>Саранцев Михаил Александрович</b>	январь 1955 г. – февраль 1957 г.
<b>Бочкарев Борис Федорович</b>	май 1957 г. – февраль 1958 г.
<b>Шаволин Анатолий Алексеевич</b>	декабрь 1957 г. – декабрь 1959 г.
<b>Рябов Вячеслав Семенович</b>	декабрь 1959 г. – февраль 1963 г.
<b>Темиров Геннадий Миронович</b>	декабрь 1964 г. – март 1966 г.
<b>Буддаков Николай Михайлович</b>	март 1966 г. – сентябрь 1967 г.
<b>Чевычелов Валерий Викторович</b>	сентябрь 1967 г. – сентябрь 1970 г.
<b>Проскура Сергей Ильич</b>	сентябрь 1970 г. – июль 1972 г.
<b>Кулинко Владимир Петрович</b>	июль 1972 г. – октябрь 1974 г.
<b>Бердников Василий Григорьевич</b>	октябрь 1974 г. – август 1977 г.
<b>Книжник Вячеслав Степанович</b>	сентябрь 1977 г. – октябрь 1980 г.
<b>Белик Анатолий Петрович</b>	октябрь 1980 г. – апрель 1984 г.
<b>Колотов Александр Федорович</b>	апрель 1984 г. – май 1986 г.
<b>Кицул Юрий Михайлович</b>	апрель 1986 г. – май 1989 г.
<b>Попцов Сергей Борисович</b>	май 1989 г. – октябрь 1990 г.
<b>Слюсарь Андрей Васильевич</b> <i>первый секретарь Оренбургского горкома ВЛКСМ РСФСР</i>	ноябрь 1991 г.

**СВЕДЕНИЯ ОБ ОБЪЕДИНЕНИИ ГОРКОМОВ И РАЙКОМОВ КПСС  
ОРЕНБУРГСКОЙ ОБЛАСТИ В 1918–1991 гг.<sup>1</sup>**

<b>Название горкомов, райкомов КПСС на 1 января 1991 г. (в скоб- ках указаны крайние даты до- кументов фондов, хранящихся в ОГАСПИ)</b>	<b>Названия райкомов КПСС, вошед- ших в состав горкомов, райкомов КПСС при объединении районов</b>
Бугурусланский горком КПСС (1939–1991)	Мордово-Боклинский (1930–1959), бывший Аксаковский, Колтубановский (1919–1920) Державинский (1933–1959)
Бузулукский горком КПСС (1938–1991)	Халиловский (1930–1960)
Гайский горком КПСС (1979–1991)	
Абдулинский райком КПСС (1919–1991)	Каинды-Кумакский (1928–1931)
Адамовский райком КПСС (1920–1991)	
Акбулакский райком КПСС (1922–1991)	
Александровский райком КПСС (1935–1991)	Красно-Партизанский (1935–1959)
Асекеевский райком КПСС (1928–1991)	Буртинский (1927–1962)
Беляевский райком КПСС (1965–1991)	
Грачевский райком КПСС (1919–1991)	
Домбаровский райком КПСС (1928–1991)	
Илекский райком КПСС (1927–1962)	Краснохолмский (1926–1962), Мустаевский (1931–1962)
Кваркенский райком КПСС (1927–1991)	
Красногвардейский райком КПСС (1967–1991)	Ивановский (1929–1959), Люксембургский (1935–1962)
Кувандыкский райком КПСС (1935–1991)	Зиянчуринский (1935–1959), Ново-Покровский (1924–1959)

---

<sup>1</sup> ОГАСПИ. Ф. 371. Оп. 20. Д. 14. Л. 24.

Курманаевский райком КПСС (1935–1991)	Андреевский (1920–1958)
Матвеевский райком КПСС (1935–1991)	
Новоорский райком КПСС (1935–1991)	
Новосергиевский райком КПСС (1935–1991)	Покровский (1927–1959)
Октябрьский райком КПСС (1938–1991)	Белозерский (1935–1962), Исаево-Дедовский (1920–1923), Каширинский (1923–1937) Чкаловский (1938–1958)
Оренбургский райком КПСС (1924–1991)	
Первомайский райком КПСС (1965–1991)	Тепловский (1925–1963)
Переволоцкий райком КПСС (1935–1991)	Павловский (1935–1959), Кичкасский (1930–1938)
Пономаревский райком КПСС (1925–1991)	
Сакмарский райком КПСС (1935–1991)	Екатериновский (1935–1959)
Саракташский райком КПСС (1934–1991)	Петровский (1919–1933), Гавриловский (1935–1959) (выделен из Адамовского)
Светлинский райком КПСС (1965–1991)	
Северный райком КПСС (1957–1991)	Секретарский (1935–1957), Сок-Кармалинский (1935–1956)
Соль-Илецкий райком КПСС (1927–1991)	Буранный (1935–1959)
Сорочинский райком КПСС (1922–1991)	
Ташлинский райком КПСС (1935–1991)	
Тоцкий райком КПСС (1918–1991)	Свердловский (1929–1959)
Тюльганский райком КПСС (1965–1991)	Троицкий (1935–1962)
Шарлыкский райком КПСС (1919–1991)	
Ясенский горком КПСС (1979–1991)	(выделен из Адамовского и Светлинского районов)

## СПИСОК ФОНДОВ

- 1 Оренбургский губком ВКП(б), г. Оренбург, Оренбургская губерния
- 2 Оренбургская губернская контрольная комиссия ВКП(б), г. Оренбург, Оренбургская губерния
- 3 Оренбургская окружная контрольная комиссия ВКП(б), г. Оренбург, Средне-Волжский край
- 4 Оренбургский окружном ВКП(б), г. Оренбург, Средне-Волжский край
- 5 Оренбургский уком ВКП(б), г. Оренбург, Оренбургская губерния
- 6 Каширинский уком ВКП(б), г. Каширинск, Оренбургская губерния
- 7 Орский уком ВКП(б), г. Орск, Оренбургская губерния
- 8 Первый райком ВКП(б) города Оренбурга, г. Оренбург, Оренбургский округ, Средне-Волжский край
- 9 Второй райком ВКП(б) города Оренбурга, г. Оренбург, Оренбургская губерния
- 10 Третий райком ВКП(б) города Оренбурга, г. Оренбург, Оренбургская губерния
- 11 Шестой райком ВКП(б) города Оренбурга, г. Оренбург, Оренбургская губерния
- 12 Соль-Илецкий райком КПСС, г. Соль-Илецк
- 13 Илекский райком КПСС, с. Илек, Илекский район
- 14 Беляевский райком КПСС, с. Беляевка, Беляевский район
- 15 Ново-Покровский райком ВКП(б), с. Ново-Покровское, Оренбургская губерния
- 16 Софиевский райком ВКП(б), с. Софиевка, Каширинский уезд, Оренбургская губерния
- 18 Саракташский райком КПСС, р. п. Саракташ, Саракташский район
- 20 Орский райком ВКП(б), г. Орск, Оренбургская область
- 21 Можаровский райком РКП(б), с. Можаровка, Орский уезд, Оренбургская губерния
- 24 Шарлыкский райком КПСС, с. Шарлык, Шарлыкский район
- 25 Октябрьский райком КПСС, с. Октябрьское, Октябрьский район
- 28 Кваркенский райком КПСС, с. Кваркено, Кваркенский район
- 29 Краснохолмский райком КПСС, с. Краснохолм, Краснохолмский район
- 30 Ивановский райком КПСС, с. Ивановка, Ивановский район
- 31 Уполномоченный Оренбургской губернской контрольной комиссии ВКП(б) по Орскому уезду, г. Орск, Оренбургская губерния
- 32 Дмитриевский волком ВКП(б), с. Дмитриевка, Каширинский уезд, Оренбургская губерния
- 33 Павловский волком ВКП(б), с. Павловка, Оренбургский уезд, Оренбургская губерния
- 34 Нижне-Павловский волком ВКП(б), с. Нижняя Павловка, Оренбургский уезд, Оренбургская губерния

- 35 Пречистенский волком ВКП(б), с. Пречистенка, Оренбургский уезд, Оренбургская губерния
- 36 Верхне-Чебеньковский волком РКП(б), с. Верхние Чебеньки, Оренбургский уезд, Оренбургская губерния
- 37 Оренбургский волком ВКП(б), г. Оренбург, Оренбургский уезд, Оренбургская губерния
- 38 Таналыкский волком ВКП(б), с. Таналык, Орский уезд, Оренбургская губерния
- 39 Ново-Покровский волком РКП(б), с. Ново-Покровское, Орский уезд, Оренбургская губерния
- 40 Орский станичный комитет ВКП(б), г. Орск, Орский уезд, Оренбургская губерния
- 41 Ново-Никольский волком РКП(б), с. Ново-Никольское, Каширинский уезд, Оренбургская губерния
- 42 Софиевский волком ВКП(б), с. Софиевка, Каширинский уезд, Оренбургская губерния
- 43 Троицкий волком ВКП(б), с. Троицкое, Каширинский уезд, Оренбургская губерния
- 44 Шарлыкский волком ВКП(б), с. Шарлык, Каширинский уезд, Оренбургская губерния
- 45 Романовский волком ВКП(б), с. Романовка, Каширинский уезд, Оренбургская губерния
- 46 Ташлинский волком ВКП(б), с. Ташла, Каширинский уезд, Оренбургская губерния
- 47 Саринский волком РКП(б), с. Сара, Орский уезд, Оренбургская губерния
- 48 Спасский волком ВКП(б), с. Спасское, Оренбургский уезд, Оренбургская губерния
- 49 Первый Преображенский волком РКП(б), с. Первое Преображенское, Оренбургский уезд, Оренбургская губерния
- 50 Ново-Георгиевский волком РКП(б), с. Ново-Георгиевка, Оренбургский уезд, Оренбургская губерния
- 51 Григорьевский волком РКП(б), с. Григорьевка, Исаево-Дедовский уезд, Оренбургская губерния
- 52 Сакмарский волком ВКП(б), с. Сакмара, Оренбургский уезд, Оренбургская губерния
- 54 Черно-Отрожский волком РКП(б), с. Черный Отрог, Оренбургский уезд, Оренбургская губерния
- 55 Кумакский волком РКП(б), с. Кумакское, Орский уезд, Оренбургская губерния
- 56 Кваркенский волком ВКП(б), станица Кваркенская, Орский уезд, Оренбургская губерния
- 58 Каликинский волком РКП(б), с. Каликино, Каширинский уезд, Оренбургская губерния
- 59 Ивановский волком РКП(б), с. Ивановка, Оренбургский уезд, Оренбургская губерния
- 60 Исаево-Дедовский волком ВКП(б), с. Исаево-Дедово, Каширинский уезд, Оренбургская губерния
- 61 Васильевский волком РКП(б), с. Васильевка, Каширинский уезд, Оренбургская губерния

- 62 Зобовский волком РКП(б), с. Зобово, Оренбургский уезд, Оренбургская губерния
- 63 Воздвиженский волком РКП(б), с. Воздвиженка, Оренбургский уезд, Оренбургская губерния
- 64 Булановский волком ВКП(б), с. Буланово, Каширинский уезд, Оренбургская губерния
- 69 Александровский (1-й) волком ВКП(б), с. Александровка 1-я, Каширинский уезд, Оренбургская губерния
- 70 Александровский (2-й) волком ВКП(б), с. Александровка, Каширинский уезд, Оренбургская губерния
- 78 П/о КПСС Колпакского сельского Совета депутатов трудящихся, с. Колпакское, Новоорский район
- 79 Ячейка ВКП(б) исполкома Орского районного Совета рабочих, крестьянских и красноармейских депутатов и отдела народного образования, г. Орск, Оренбургская губерния
- 80 Ячейка ВКП(б) Союза работников просвещения города Орска, г. Орск, Оренбургская губерния
- 81 Ячейка РКП(б) Орского районного продовольственного комитета и районного здравотдела, г. Орск, Оренбургская губерния
- 82 Ячейка РКП(б) центрального рабочего кооператива города Орска, г. Орск, Оренбургская губерния
- 83 Ячейка РКП(б) уездного продовольственного комитета и уездного земельного отдела, г. Орск, Оренбургская губерния
- 84 Ячейка ВКП(б) Орской уездной милиции, г. Орск, Оренбургская губерния
- 86 П/о КПСС Таналыкского сельского Совета депутатов трудящихся, с. Таналык, Новоорский район
- 87 Ячейка ВКП(б) союза строительных рабочих города Орска, г. Орск, Оренбургская губерния
- 92 Ячейка ВКП(б) Орского уездного военкомата, г. Орск, Оренбургская губерния
- 93 П/о КПСС колхоза «Золотая горка», р. п. Новоорск, Новоорский район
- 94 П/о КПСС Ново-Покровского сельского Совета депутатов трудящихся, с. Ново-Покровка, Ново-Покровский район
- 99 Ячейка РКП(б) Кузьминовского сельского Совета рабочих, крестьянских и красноармейских депутатов, с. Кузьминовка, Исаево-Дедовский район, Каширинский уезд, Оренбургская губерния
- 100 Ячейка ВКП(б) Каширинского городского Совета рабочих, крестьянских и красноармейских депутатов, г. Каширинск, Каширинский уезд, Оренбургская губерния
- 103 П/о ВКП(б) Булановского сельского Совета депутатов трудящихся, с. Буланово, Белозерский район
- 104 Каширинская городская ячейка РКП(б), г. Каширинск, Каширинский уезд, Оренбургская губерния
- 107 П/о КПСС Белозерского сельского Совета депутатов трудящихся, с. Белозерка, Белозерский район
- 108 Троицкая ячейка ВКП(б), с. Троицкое, Троицкая волость, Каширинский уезд, Оренбургская губерния
- 111 П/о ВКП(б) Октябрьского районного отдела внутренних дел, суда и прокуратуры, с. Октябрьское, Октябрьский район

- 114 Успенская ячейка РКП(б), с. Успенка, Ивановская волость, Каширинский уезд, Оренбургская губерния
- 115 П/о КПСС совхоза «Уранбаш», п. Уранбаш, Октябрьский район
- 122 П/о ВКП(б) совхоза «Броды», с. Броды, Октябрьский район
- 128 Ячейка ВКП(б) губернского земельного управления, г. Оренбург, Оренбургская губерния
- 134 П/о КПСС Оренбургского педагогического училища № 1 им. В.В. Куйбышева, г. Оренбург
- 140 Ячейка РКП(б) управления Ташкентской железной дороги, г. Оренбург, Средне-Волжская область
- 144 П/о КПСС Оренбургского пивоваренного завода, г. Оренбург
- 148 Политотдел Оренбургского укрепленного района, г. Оренбург, Оренбургская губерния
- 161 П/о КПСС Оренбургского кожевенного завода им. С.М. Цвиллинга, г. Оренбург
- 162 П/о КПСС лесозавода «Орлес» Оренбургской железной дороги, г. Чкалов
- 208 Оренбургский губком ВЛКСМ, г. Оренбург, Оренбургская губерния
- 209 Оренбургский окружком ВЛКСМ, г. Оренбург, Средне-Волжский край
- 210 Оренбургский горком ВЛКСМ, г. Оренбург
- 211 Первый райком ВЛКСМ г. Оренбурга, г. Оренбург, Средне-Волжский край
- 212 Второй райком ВЛКСМ г. Оренбурга, г. Оренбург, Средне-Волжский край
- 213 Третий райком ВЛКСМ г. Оренбурга, г. Оренбург, Средне-Волжский край
- 215 Оренбургский уком ВЛКСМ, г. Оренбург, Оренбургская губерния
- 217 Каширинский уком ВЛКСМ, г. Каширинск, Оренбургская губерния
- 219 Октябрьский райком ВЛКСМ, с. Октябрьское, Октябрьский район
- 220 Саракташский райком ВЛКСМ, п. Саракташ, Саракташский район
- 222 Шарлыкский райком ВЛКСМ, с. Шарлык, Шарлыкский район
- 225 Илецкий волком ВЛКСМ, г. Илецкая Защита, Оренбургский уезд, Оренбургская губерния
- 226 Оренбургский волком ВЛКСМ, г. Оренбург, Оренбургский уезд, Оренбургская губерния
- 227 Павловский волком ВЛКСМ, с. Павловка, Оренбургский уезд, Оренбургская губерния
- 228 Дмитриевский волком ВЛКСМ, с. Дмитриевка, Каширинский уезд, Оренбургская губерния
- 229 Булановский волком ВЛКСМ, с. Буланово, Каширинский уезд, Оренбургская губерния
- 230 Ивановский волком ВЛКСМ, с. Ивановка, Каширинский уезд, Оренбургская губерния
- 231 Троицкий волком ВЛКСМ, с. Троицкое, Каширинский уезд, Оренбургская губерния
- 232 Петровский волком ВЛКСМ, с. Петровка, Оренбургский уезд, Оренбургская губерния
- 233 Сакмарский волком ВЛКСМ, с. Сакмара, Оренбургский уезд, Оренбургская губерния
- 234 Пречистенский волком ВЛКСМ, с. Пречистенка, Оренбургский уезд, Оренбургская губерния
- 235 Романовский волком ВЛКСМ, с. Романовка, Каширинский уезд, Оренбургская губерния



- 257 Немецкий подрайком ВЛКСМ, с. Кичкасс, Покровский район, Средне-Волжский край
- 259 Политчасть Оренбургского треста свиноводческих совхозов, г. Оренбург
- 260 Политчасть Оренбургского треста овцеводческих совхозов, г. Оренбург
- 265 П/о КПСС Домбаровского шахтоуправления, р. п. Домбаровский, Домбаровский район
- 267 Оренбургский горком КПСС, г. Оренбург
- 268 П/о КПСС Нижне-Павловской МТС, с. Нижняя Павловка, Оренбургский район
- 269 П/о КПСС районного отделения «Сельхозтехника», с. Сакмара, Сакмарский район
- 271 П/о КПСС Каргалинской МТС, ст. Каргала, Павловский район
- 272 П/о КПСС Краснохолмского отделения «Сельхозтехника», с. Краснохолм, Илекский район
- 276 П/о КПСС Оренбургского городского финансового отдела, г. Оренбург
- 279 П/о КПСС исполкома Оренбургского городского Совета народных депутатов, г. Оренбург
- 311 Политотдел Желтинской МТС, разъезд Желтый, Саракташский район, Средне-Волжский край
- 312 Политотдел Емельяновской МТС, с. Емельяновка, Матвеевский район, Средне-Волжский край
- 313 Политотдел Переволоцкой МТС, ст. Переволоцкая, Покровский район, Средне-Волжский край
- 314 Политотдел Соль-Илецкой МТС, р. п. Илецкая Защита, Соль-Илецкий район, Средне-Волжский край
- 315 Политотдел Погроминской МТС, с. Погромное, Тоцкий район, Средне-Волжский край
- 316 Политотдел МТС им. Третьего Интернационала, с. Третий Интернационал, Мордово-Боклинский район, Средне-Волжский край
- 317 Политотдел МТС им. 3-го решающего года пятилетки, с. Грачевка, Грачевский район
- 318 Политотдел Перовской МТС, с. Паника, Соль-Илецкий район, Средне-Волжский край
- 319 Политотдел Абдулинской МТС, г. Абдулино, Абдулинский район, Средне-Волжский край
- 321 Политотдел Краснохолмской МТС, с. Краснохолм, Краснохолмский район
- 322 Политотдел Абрамовской МТС, с. Абрамовка, Покровский район, Средне-Волжский край
- 323 Политотдел Троицкой МТС, с. Троицкое, Бузулукский район, Средне-Волжский край
- 324 Политотдел Тоцкой МТС, с. Тоцкое, Сорочинский район, Средне-Волжский край
- 326 Политотдел Сорочинской МТС, с. Сорочинское, Сорочинский район, Средне-Волжский край
- 327 Политотдел Ташлинской МТС, с. Ташла, Каширинский район, Средне-Волжский край
- 328 Политотдел Саракташской МТС, с. Саракташ, Саракташский район
- 329 Политотдел Судьбодаровской МТС, с. Судьбодаровка, Покровский район, Средне-Волжский край
- 330 Политотдел Спасской МТС, с. Спасское, Саракташский район, Средне-Волжский край

- 331 Политотдел Сок-Кармалинской МТС, усадьба Сок-Кармалинской МТС, Сок-Кармалинский район, Средне-Волжский край
- 332 Политотдел Студеновской МТС, с. Студеное, Илекский район, Средне-Волжский край
- 333 Политотдел Благовещенской МТС, с. Благодарное, Каширинский район, Средне-Волжский край
- 334 Политотдел Буртинской МТС, с. Беляевка, Буртинский район
- 335 Политотдел Нестеровской МТС, с. Нестеровка, Сорочинский район, Средне-Волжский край
- 336 Политотдел МТС им. Димитрова, усадьба МТС им. Димитрова, Ивановский район
- 337 Политотдел Петровской МТС, усадьба Петровской МТС, Саракташский район, Средне-Волжский край
- 338 Политотдел 1-й Пономаревской МТС, с. Воздвиженка, Пономаревский район, Средне-Волжский край
- 339 Политотдел 2-й Пономаревской МТС, с. Пономаревка, Пономаревский район, Средне-Волжский край
- 340 Политотдел Новоуранской МТС, с. Вознесенка, Люксембургский район, Средне-Волжский край
- 341 Политотдел Октябрьской МТС, с. Октябрьское, Октябрьский район, Средне-Волжский край
- 342 Политотдел Новосергиевской МТС, усадьба Новосергиевской МТС, Сорочинский район, Средне-Волжский край
- 343 Политотдел МТС им. Ленинского комсомола, с. Аксаково, Мордово-Боклинский район, Средне-Волжский край
- 344 Политотдел Мустаевской МТС, с. Мустаево, Мустаевский район, Средне-Волжский край
- 345 Политотдел Люксембургской МТС, с. Яшкино, Люксембургский район, Средне-Волжский край
- 346 Политотдел Каликинской МТС, с. Каликино, Александровский район, Средне-Волжский край
- 347 Политотдел Кардаиловской МТС, с. Кардаилово, Илекский район
- 348 Политотдел Зерклинской МТС, усадьба Зерклинской МТС, Шарлыкский район, Средне-Волжский край
- 349 Политотдел Залесовской МТС, усадьба Залесовской МТС, Ивановский район, Средне-Волжский край
- 350 Политотдел Илекской МТС, с. Рассыпное, Илекский район, Средне-Волжский край
- 351 Политотдел Красногорской МТС, усадьба Красногорской МТС, Буртинский район
- 352 Политотдел Кинделинской МТС, с. Кинделя, Мустаевский район, Средне-Волжский край
- 353 Политотдел Красновосточной МТС, с. Никольское, Каширинский район, Средне-Волжский край
- 354 Политотдел Красно-Полянской МТС, с. Александровка, Александровский район
- 355 Политотдел Красно-Партизанской МТС, с. Троицкое, Красно-Партизанский район
- 356 Политотдел Кумакской МТС, с. Кумак, Новоорский район, Средне-Волжский край

- 357 Политотдел Кичкасской МТС, с. Кичкасс, Кичкасский район, Средне-Волжский край
- 358 Политотдел Аландской МТС, п. Аландский, Кваркенский район
- 359 Политотдел Асекеевской МТС, с. Асекеево, Бугурусланский район, Средне-Волжский край
- 360 Политотдел Андреевской МТС, с. Андреевка, Андреевский район, Средне-Волжский край
- 361 Политотдел Благодарновской МТС, с. Благодарное, Ташлинский район, Средне-Волжский край
- 362 Политотдел МТС им. Дзержинского, г. Абдулино, Абдулинский район, Средне-Волжский край
- 363 Политотдел Буранной МТС, с. Изобильное, Буранный район, Средне-Волжский край
- 364 Политотдел Гавриловской МТС, с. Гавриловка, Саракташский район, Средне-Волжский край
- 365 Политотдел Белозерской МТС, с. Белозерка, Каширинский район, Средне-Волжский край
- 366 Политотдел Бузулукской МТС, г. Бузулук, Бузулукский район, Средне-Волжский край
- 367 Политотдел Бугурусланской МТС, г. Бугуруслан, Бугурусланский район
- 368 Политотдел Большевицкой МТС, с. Ташла, Илекский район, Средне-Волжский край
- 369 Политотдел Богдановской МТС, усадьба Богдановской МТС, Свердловский район, Средне-Волжский край
- 370 Политотдел Гамалеевской МТС, усадьба Гамалеевской МТС, Сорочинский район, Средне-Волжский край
- 371 Оренбургский областной комитет КПСС, г. Оренбург
- 372 Оренбургская городская контрольная комиссия ВКП(б), г. Оренбург, Средне-Волжский край
- 373 Оренбургская районная контрольная комиссия ВКП(б), г. Оренбург, Средне-Волжский край
- 376 Политотдел Нежинской МТС, с. Нежинка, Оренбургский район, Средне-Волжский край
- 377 П/о КПСС тепловозоремонтного завода, г. Оренбург
- 380 Оренбургское отделение института массового заочного обучения (ИМЗО) при ЦК ВКП(б), г. Оренбург
- 381 Кичкасский райком ВКП(б), с. Кичкасс, Кичкасский район
- 382 П/о ВКП(б) Высшей коммунистической сельскохозяйственной школы, г. Оренбург
- 383 Политотдел Шарлыкской МТС, с. Шарлык, Шарлыкский район, Средне-Волжский край
- 384 Политотдел Шахматовской МТС, усадьба Шахматовской МТС, Бузулукский район
- 385 Политотдел Урало-Илекской МТС, с. Илек, Илекский район
- 386 Политотдел Ромашкинской МТС, с. Ромашкино, Андреевский район, Средне-Волжский край
- 387 Политотдел МТС им. Молотова, с. Покровка, Абдулинский район
- 388 Политотдел Ново-Симбирской МТС, с. Ново-Симбирское, Ново-Покровский район, Средне-Волжский край

- 389 Политотдел Чесноковской МТС, п. Чесноковский, Покровский район, Средне-Волжский край
- 390 Партколлегия Комиссии партийного контроля при ЦК ВКП(б) по Самаро-Златоустовской железной дороге, г. Оренбург
- 391 Партколлегия Комиссии партийного контроля при ЦК ВКП(б) по Чкаловской области, г. Чкалов
- 393 Екатериновский райком КПСС, с. Никольское, Екатериновский район
- 394 П/о КПСС Никольского отделения «Сельхозтехника», с. Никольское, Сакмарский район
- 397 П/о КПСС Чебеньковской МТС, с. Довольное, Екатериновский район
- 398 П/о КПСС совхоза «Чебеньковский», п. Чебеньки, Сакмарский район
- 400 Украинская территориальная п/о КПСС, с. Первая Украинка, Екатериновский район
- 401 П/о ВКП(б) Еникеевского сельского Совета депутатов трудящихся, с. Еникеевка, Екатериновский район
- 402 П/о ВКП(б) колхоза «Красный Восток», п. Красный Восток, Екатериновский район
- 404 П/о КПСС Никольского сельского Совета депутатов трудящихся, с. Никольское, Екатериновский район
- 405 П/о ВКП(б) Ключевского сельского Совета депутатов трудящихся, с. Ключи, Екатериновский район
- 406 П/о КПСС Гнездовского сельского Совета депутатов трудящихся, с. Гнездовка, Екатериновский район
- 407 П/о КПСС Благовещенской МТС, с. Благодарное, Екатериновский район
- 410 Благодарновская территориальная п/о КПСС, с. Благодарное, Сакмарский район
- 411 П/о КПСС Благовещенского сельского Совета депутатов трудящихся, с. Благовещенка, Екатериновский район
- 413 П/о КПСС Тимашевского сельского Совета депутатов трудящихся, с. Тимашево, Екатериновский район
- 417 П/о КПСС колхоза им. XXI партсъезда, с. Украинка, Сакмарский район
- 421 П/о КПСС колхоза «Прогресс», с. Астрахановка, Екатериновский район
- 428 П/о КПСС колхоза «Уголок Ленина», с. Каменка, Сакмарский район
- 430 П/о КПСС Верхне-Гумбетовской МТС, с. Верхний Гумбет, Октябрьский район
- 431 П/о КПСС совхоза «Октябрьский», п. Краснооктябрьский, Октябрьский район
- 432 Ячейка ВКП(б) совхоза «Доброзем», Каширинский уезд, Оренбургская губерния
- 433 П/о КПСС районного объединения «Сельхозтехника», с. Октябрьское, Октябрьский район
- 434 П/о КПСС исполкома Октябрьского районного Совета народных депутатов, с. Октябрьское, Октябрьский район
- 439 Ячейка ВКП(б) управления профсоюзного бюро, г. Каширинск, Каширинский уезд, Оренбургская губерния
- 442 Александровский райком КПСС, с. Александровка, Александровский район
- 443 П/о КПСС Каликинской МТС, с. Каликино, Александровский район
- 444 П/о КПСС производственного объединения по техническому обеспечению сельского хозяйства, с. Александровка, Александровский район
- 445 П/о КПСС Озерской МТС, с. Озерское, Александровский район

- 446 П/о КПСС Добринской МТС, с. Добринка, Александровский район  
 447 П/о КПСС совхоза им. Дзержинского, с. Каликино, Александровский район  
 448 П/о КПСС совхоза «Притокский», п. Романовский, Александровский район  
 449 П/о КПСС колхоза «Рассвет», с. Кутуш, Новосергиевский район  
 450 П/о КПСС Александровского районного отделения милиции, с. Александровка, Александровский район  
 451 П/о КПСС Александровского сельского Совета депутатов трудящихся, с. Александровка, Александровский район  
 452 П/о КПСС Александровского райкома КПСС, с. Александровка, Александровский район  
 453 П/о КПСС исполкома Александровского районного Совета народных депутатов, с. Александровка, Александровский район  
 454 П/о КПСС колхоза им. Сталина, с. Ново-Никитино, Александровский район  
 455 П/о КПСС Султакаевского сельского Совета депутатов трудящихся, с. Султакай, Александровский район,  
 456 П/о ВКП(б) колхоза «Быстрый пахарь», с. Юртаево, Александровский район  
 458 П/о КПСС райпотребсоюза, с. Александровка, Александровский район  
 460 П/о КПСС Александровского маслозавода, с. Александровка, Александровский район  
 466 П/о КПСС колхоза «Путь к коммунизму», с. Георгиевка, Александровский район  
 467 П/о КПСС колхоза «Восход», с. Романовка, Александровский район  
 469 П/о КПСС колхоза им. Тукая, с. Тукай, Александровский район  
 470 П/о КПСС колхоза им. Молотова, д. Курпячево, Александровский район  
 472 П/о КПСС колхоза им. Максима Горького, с. Каликино, Александровский район  
 473 П/о ВКП(б) колхоза «Ток», с. Исянгильдино, Александровский район  
 474 П/о ВКП(б) колхоза «III Интернационал», х. Красное Утро, Александровский район  
 475 П/о КПСС колхоза «Красный партизан», с. Успенка, Александровский район  
 476 П/о КПСС колхоза «Красная звезда», с. Александровка, Александровский район  
 477 П/о КПСС колхоза им. Кирова, с. Яфарово, Александровский район  
 478 Александровский райком ВЛКСМ, с. Александровка, Александровский район  
 483 Каширинская районная контрольная комиссия ВКП(б), г. Каширинск, Средне-Волжский край  
 484 Комиссия партийного контроля при ЦК ВКП(б) по Оренбургской железной дороге, г. Оренбург  
 485 Акбулакский райком КПСС, р. п. Акбулак, Акбулакский район  
 486 Акбулакская районная контрольная комиссия ВКП(б), р. п. Акбулак, Акбулакский район  
 487 Гавриловский райком КПСС, с. Черный Отрог, Гавриловский район  
 489 П/о КПСС Черно-Отрожского сельского Совета депутатов трудящихся, с. Черный Отрог, Саракташский район  
 490 Гавриловская территориальная п/о КПСС, с. Гавриловка, Саракташский район  
 491 П/о КПСС Александровской МТС, с. Александровка, Гавриловский район  
 492 П/о ВКП(б) Егорьевского сельского Совета депутатов трудящихся, с. Егорьевка, Гавриловский район

- 493 П/о ВКП(б) колхоза «Путь Ильича», с. Егорьевка, Егорьевский сельский совет, Гавриловский район
- 494 П/о КПСС Никитинского сельского Совета депутатов трудящихся, с. Никитино, Гавриловский район
- 498 П/о КПСС колхоза «Алга», д. Кабанкино, Гавриловский район
- 499 П/о КПСС колхоза «Правда», с. Гавриловка, Саракташский район
- 500 П/о КПСС Александровского сельского Совета депутатов трудящихся, с. Александровка, Гавриловский район
- 501 П/о КПСС редакции газеты «Путь Ленина», р. п. Саракташ, Саракташский район
- 502 П/о КПСС совхоза «Колос», с. Черный Отрог, Саракташский район
- 503 П/о ВКП(б) Надеждинского сельского Совета депутатов трудящихся, с. Надеждинка 1-я, Гавриловский район
- 506 П/о КПСС Гавриловской РТС, с. Гавриловка, Саракташский район
- 507 Ташлинский райком КПСС, с. Ташла, Ташлинский район
- 508 П/о КПСС совхоза им. Калинина, п. им. Калинина, Ташлинский район
- 509 П/о КПСС Благодарновской МТС, с. Благодарное, Ташлинский район
- 510 П/о КПСС колхоза им. Ленина, с. Вязовое, Ташлинский район
- 511 П/о КПСС колхоза им. Ленина, с. Ташла, Ташлинский район
- 514 П/о КПСС Ташлинской средней школы, с. Ташла, Ташлинский район
- 516 П/о КПСС Ташлинского РОВД, с. Ташла, Ташлинский район
- 517 П/о КПСС исполкома Ташлинского районного Совета народных депутатов, с. Ташла, Ташлинский район
- 518 П/о КПСС Ташлинского районного промкомбината, с. Ташла, Ташлинский район
- 522 П/о КПСС Ташлинского сельского Совета депутатов трудящихся, с. Ташла, Ташлинский район
- 523 П/о КПСС совхоза «Ташлинский», с. Ташла, Ташлинский район
- 524 П/о КПСС райпо, с. Ташла, Ташлинский район
- 525 П/о КПСС Благодарновского сельского Совета депутатов трудящихся, с. Благодарное, Ташлинский район
- 526 П/о КПСС колхоза им. Шевченко, с. Благодарное, Ташлинский район
- 527 П/о КПСС колхоза им. М. Горького, с. Мирошкино, Ташлинский район
- 529 П/о КПСС колхоза им. Чкалова, с. Буренино, Ташлинский район
- 531 П/о КПСС районного объединения «Сельхозтехника», с. Ташла, Ташлинский район
- 532 П/о КПСС Ново-Каменской МТС, с. Ново-Каменка, Ташлинский район
- 533 П/о КПСС колхоза «Гигант», с. Новокаменка, Ташлинский район
- 534 П/о ВКП(б) колхоза «Красная поляна», п. Новосельный, Ташлинский район
- 535 П/о КПСС колхоза «Дружба», с. Степановка, Ташлинский район
- 538 П/о ВКП(б) колхоза им. Ильича, с. Грязный Иртек, Ташлинский район
- 539 П/о ВКП(б) колхоза «Гигант», с. Иртек, Ташлинский район
- 540 П/о КПСС колхоза «Заря», с. Заречное, Ташлинский район
- 543 Ташлинский райком ВЛКСМ, с. Ташла, Ташлинский район
- 544 Кировский райком КПСС г. Оренбурга, г. Оренбург
- 545 П/о КПСС промышленно-торгового швейного объединения, г. Оренбург
- 546 П/о КПСС завода им. Кирова, г. Чкалов
- 547 П/о КПСС облпотребсоюза, г. Оренбург
- 548 П/о КПСС областного отдела соцобеспечения, г. Оренбург

- 549 П/о КПСС областного управления торговли, г. Оренбург  
 550 П/о КПСС городского торгового отдела, г. Чкалов  
 552 П/о КПСС учебного комбината автоуправления, г. Оренбург  
 554 П/о КПСС исполкома Оренбургского областного Совета народных депутатов, г. Оренбург  
 555 П/о КПСС областного управления сельского хозяйства, г. Оренбург  
 556 П/о КПСС управления местной промышленности, г. Оренбург  
 557 П/о КПСС маслоэкстракционного завода, г. Оренбург  
 558 П/о КПСС комбината хлебопродуктов № 2, г. Оренбург  
 559 П/о КПСС хлебокомбината, г. Оренбург  
 561 П/о КПСС хлебозавода № 3 Оренбургского хлебокомбината, г. Оренбург  
 562 П/о КПСС областного совета промышленного союза, г. Оренбург  
 565 П/о КПСС областного отдела коммунального хозяйства, г. Чкалов  
 567 П/о КПСС городского отдела коммунального хозяйства, г. Оренбург  
 568 П/о КПСС областного управления легкой промышленности, г. Оренбург  
 570 П/о КПСС гортопсбыта, г. Оренбург  
 571 П/о КПСС управления уполномоченного Министерства заготовок СССР, г. Чкалов  
 572 П/о КПСС облплана, г. Оренбург  
 573 П/о КПСС управления «Главнефтеснаб», г. Оренбург  
 574 П/о КПСС областной конторы по прокату кинофильмов, г. Чкалов  
 575 П/о КПСС особого взвода милиции, г. Оренбург  
 576 П/о КПСС 2-го отделения милиции Кировского района, г. Чкалов  
 577 П/о КПСС кинотеатра «Молот», г. Чкалов  
 579 П/о КПСС областного драматического театра им. М. Горького, г. Оренбург  
 580 П/о КПСС Оренбургского облздравотдела, г. Оренбург  
 581 П/о КПСС театра музыкальной комедии, г. Оренбург  
 583 П/о КПСС обкома Российского общества Красного Креста, г. Оренбург  
 585 П/о ВКП(б) облметровеса, г. Чкалов  
 587 П/о ВКП(б) Чкаловского горздравотдела, г. Чкалов  
 590 П/о ВКП(б) областного специального банка, г. Чкалов  
 592 П/о КПСС артели «Родина», г. Чкалов  
 593 П/о КПСС крупозавода № 16, г. Чкалов,  
 595 П/о ВКП(б) курсов советского строительства, г. Чкалов,  
 596 П/о КПСС комбината хлебопродуктов № 1, г. Оренбург  
 597 П/о КПСС мельзавода № 2, г. Оренбург  
 598 П/о КПСС комбината хлебопродуктов № 3, г. Оренбург  
 599 П/о ВКП(б) строительства терминального элеватора, г. Чкалов  
 600 П/о КПСС Оренбургской городской прокуратуры, г. Оренбург  
 601 П/о КПСС Оренбургской областной прокуратуры, г. Оренбург  
 602 П/о КПСС Оренбургского областного суда, г. Оренбург  
 603 П/о КПСС производственного объединения «Оренбурггоршвейтрикотаж-быт», г. Оренбург  
 604 П/о КПСС базы «Росторгодежда», г. Чкалов  
 606 П/о КПСС комбината индивидуального пошива одежды № 2, г. Оренбург  
 607 П/о ВКП(б) артели «Пищепром» Чкаловского горпромсоюза, г. Чкалов  
 608 П/о КПСС типографии «Чкаловская коммуна», г. Чкалов  
 609 П/о ВКП(б) редакции газеты «Комсомольское племя», г. Чкалов  
 610 П/о ВКП(б) областного отделения «Росснабсбыта», г. Чкалов  
 612 П/о ВКП(б) областного жилищного союза, г. Оренбург

- 613 П/о ВКП(б) областного промышленного строительного треста, г. Оренбург
- 614 П/о КПСС областного книжно-журнального издательства, г. Оренбург
- 615 П/о КПСС исполкома Кировского районного Совета депутатов трудящихся города Оренбурга, г. Оренбург
- 617 П/о КПСС Оренбургского участка «Вторцветмет», г. Оренбург
- 618 Ячейка ВКП(б) городского жилищного союза, г. Оренбург, Средне-Волжский край
- 619 П/о ВКП(б) редакции газеты «Коммунист», г. Чкалов
- 621 Ячейка ВКП(б) промыслового кредитного союза, г. Оренбург, Оренбургский округ, Средне-Волжский край
- 629 П/о КПСС мельуправления, г. Чкалов
- 631 П/о КПСС областного управления по делам литературы и издательства, г. Оренбург
- 632 П/о КПСС Оренбургского треста хлебопечения, г. Оренбург
- 637 П/о КПСС районного жилищного управления, г. Чкалов
- 639 П/о КПСС Оренбургской трикотажной фабрики, г. Оренбург
- 642 П/о КПСС облстатуправления, г. Оренбург
- 643 П/о КПСС Оренбургского обкома КПСС, г. Оренбург
- 644 П/о КПСС Оренбургского горкома КПСС, г. Оренбург
- 645 П/о КПСС Оренбургского областного отдела народного образования, г. Оренбург
- 647 П/о КПСС Кировского райкома КПСС города Оренбурга, г. Оренбург
- 652 П/о ВКП(б) Чкаловской детской комиссии, г. Чкалов
- 653 П/о КПСС артели инвалидов «Красный швейник», г. Чкалов
- 656 П/о КПСС городского родильного дома, г. Оренбург
- 657 П/о КПСС 1-й городской клинической больницы, г. Оренбург
- 659 П/о КПСС средней школы № 30, г. Оренбург
- 666 П/о КПСС управления рынками, г. Оренбург
- 668 П/о КПСС артели «Южный Уралец», г. Оренбург
- 669 П/о КПСС Оренбургского областного института усовершенствования учителей, г. Оренбург
- 670 П/о КПСС Оренбургской городской юридической консультации, г. Оренбург
- 672 П/о ВКП(б) правовой школы областного суда, г. Чкалов
- 680 П/о КПСС Чкаловского управления вневедомственной сторожевой охраны УМВД, г. Чкалов
- 685 П/о КПСС Оренбургского областного управления профтехобразования, г. Оренбург
- 686 П/о КПСС ремонтно-производственного комбината областного управления культуры, г. Оренбург
- 690 Курманаевский райком КПСС, п. Курманаевка, Курманаевский район
- 691 П/о КПСС Ромашкинской МТС, с. Ромашкино, Курманаевский район
- 692 П/о КПСС совхоза «Волжская коммуна», п. Волжский, Курманаевский район
- 693 П/о КПСС совхоза «Западный», с. Проскурино, Курманаевский район
- 694 П/о КПСС колхоза «Творец культуры», с. Шулаевка, Курманаевский район
- 697 Тюльганский райком КПСС, р. п. Тюльган, Тюльганский район
- 698 Тюльганский райком ВЛКСМ, р. п. Тюльган, Тюльганский район
- 699 Покровский райком КПСС, с. Покровка, Покровский район



- 700 Покровская районная контрольная комиссия ВКП(б), с. Покровка, Покровский район
- 701 Покровский райком ВЛКСМ, с. Покровка, Покровский район
- 703 Павловский райком КПСС, с. Павловка, Павловский район
- 704 П/о КПСС совхоза «Сыртинский», п. Родничный Дол, Переволоцкий район
- 705 П/о КПСС колхоза им. Сталина, д. Рычковка, Павловский район
- 706 П/о КПСС колхоза им. Сталина, х. Струково, Павловский район
- 707 П/о КПСС колхоза им. Жданова, х. Херсонский, Павловский район
- 708 П/о КПСС птицефабрики, п. Караванный, Оренбургский район
- 709 Политотдел Каргалинской МТС, ст. Каргала, Павловский район, Средне-Волжский край
- 710 Гайский горком КПСС, г. Гай
- 711 Гайский горком ВЛКСМ, г. Гай
- 712 П/о КПСС совхоза «Воронежский», р. п. Халилово, Гайский район
- 713 П/о КПСС совхоза «Губерлинский», п. Хмелевка, Гайский район
- 714 П/о КПСС Гайского РОВД, г. Гай, Гайский район
- 715 П/о КПСС колхоза им. Ленина, с. Каратал, Халиловский район
- 717 П/о КПСС колхоза «Путь коммуны», д. Ишкинино, Халиловский район
- 718 П/о ВКП(б) колхоза «Губерля», с. Нарбулатово, Халиловский район
- 719 П/о КПСС Ново-Николаевской МТС, с. Ново-Николаевка, Халиловский район
- 720 П/о ВКП(б) колхоза «Труд», д. Старо-Халилово, Халиловский район
- 721 П/о КПСС колхоза им. Сталина, с. Воскресенка, Халиловский район
- 723 П/о КПСС финбанковских работников, г. Гай
- 724 П/о КПСС Халиловской МТС, р. п. Халилово, Халиловский район
- 726 П/о КПСС рудника «Айдарбак», п. Айдарбак, Гайский район
- 727 П/о КПСС колхоза им. Молотова, п. Ново-Никольск, Гайский район
- 728 П/о КПСС Халиловской межрайонной конторы «Заготскот», р. п. Халилово, Халиловский район
- 729 П/о КПСС исполкома Гайского районного Совета народных депутатов, г. Гай
- 731 П/о КПСС железнодорожной станции Халилово, п. Халилово, Гайский район
- 732 П/о ВКП(б) колхоза «Красное знамя», п. Писаревка, Халиловский район
- 733 П/о ВКП(б) колхоза «Знамя революции», с. Узембаево, Халиловский район
- 734 П/о КПСС колхоза «Новая жизнь», п. Воронежский, Халиловский район
- 736 П/о ВКП(б) колхоза «Кзыл-Кусс», д. Мало-Шарипово, Халиловский район
- 737 П/о КПСС совхоза «Новокиевский», с. Новониколаевка, Гайский район
- 738 П/о КПСС колхоза «Новая деревня», с. Ново-Петропавловка, Халиловский район
- 739 П/о КПСС магнетитового завода, р. п. Халилово, Халиловский район
- 740 П/о КПСС колхоза «Красная горка», п. Губерля, Халиловский район
- 742 П/о КПСС Ново-Киевского строительного участка «Рудстрой», с. Ново-Киевка, Гайский район
- 748 Орский горком КПСС, г. Орск
- 749 Орский окружком ВКП(б), г. Орск, Средне-Волжский край
- 750 Орская районная контрольная комиссия ВКП(б), г. Орск
- 751 П/о КПСС исполкома Орского городского Совета народных депутатов, г. Орск
- 754 Ячейка ВКП(б) мельничных предприятий города Орска, г. Орск,

- 755 Партком КПСС механического завода, г. Орск  
 760 П/о КПСС Орского мясоконсервного комбината, г. Орск  
 761 П/о ВКП(б) завода № 421 им. Чкалова, г. Орск  
 764 П/о ВКП(б) водоканалстроя, г. Орск  
 765 П/о ВКП(б) временной электростанции, г. Орск  
 766 П/о КПСС Орского ликеро-водочного завода, г. Орск  
 769 Партком комбината «Южуралникель», г. Орск  
 771 П/о КПСС Орского железнодорожного узла, г. Орск  
 772 П/о КПСС Орского городского управления внутренних дел, г. Орск  
 773 П/о КПСС ТЭЦ-1, г. Орск  
 776 Политотдел Орского отделения Оренбургской железной дороги, г. Орск  
 779 Первомайский райком КПСС, п. Первомайский, Первомайский район  
 780 П/о КПСС совхоза «Уральский», п. Уральский, Первомайский район  
 781 П/о КПСС колхоза им. Чапаева, п. Усов, Тепловский район  
 782 П/о КПСС колхоза «Красный колос», с. Шапошниково, Первомайский район  
 783 П/о КПСС совхоза «Ленинский», п. Ленинский, Первомайский район  
 784 П/о КПСС совхоза им. Володарского, п. Первомайский, Первомайский район  
 785 П/о КПСС совхоза им. Д.А. Фурманова, п. Фурманов, Первомайский район  
 786 П/о КПСС совхоза «Рубежинский», п. Рубежинский, Первомайский район  
 788 Красногвардейский райком КПСС, с. Плешаново, Красногвардейский район  
 789 П/о КПСС совхоза им. Свердлова, п. Свердловский, Красногвардейский район  
 790 П/о КПСС совхоза им. Ленина, с. Кинзелька, Красногвардейский район  
 792 П/о КПСС Красногвардейского районного объединения «Сельхозтехника», с. Донское, Красногвардейский район  
 793 П/о КПСС Ново-Уранской МТС, с. Вознесенка, Люксембургский район  
 796 Оренбургский райком КПСС, г. Оренбург  
 797 П/о КПСС райпотребсоюза, г. Оренбург  
 798 П/о КПСС колхоза «Гигант», п. Кушкуль, Оренбургский район  
 799 П/о КПСС Первомайского поселкового Совета депутатов трудящихся, р. п. Первомайский, Оренбургский район  
 800 П/о КПСС животноводческого совхоза № 4, п. Красноуральский, Оренбургский район  
 801 П/о ВКП(б) совхоза УМГБ, с. Нежинка, Чкаловский район  
 802 П/о КПСС Оренбургского районного объединения «Сельхозтехника», г. Оренбург  
 803 Нежинская территориальная п/о КПСС, п. Нежинка, Оренбургский район  
 804 П/о КПСС Научно-производственного объединения «Южный Урал», с. Берды, Оренбургский район  
 805 П/о КПСС Нижне-Павловского сельского Совета депутатов трудящихся, с. Нижняя Павловка, Оренбургский район  
 806 П/о КПСС совхоза им. Ю.А. Гагарина, п. Караванный, Оренбургский район  
 807 П/о КПСС совхоза «Боевой», п. Приуральский, Оренбургский район  
 808 П/о КПСС колхоза им. Ленина, п. Приуральский, Оренбургский район  
 809 П/о КПСС колхоза «Ленинский путь», с. Подгородняя Покровка, Оренбургский район  
 810 П/о КПСС совхоза им. XII Партконференции, п. Зауральный, Оренбургский район

- 812 П/о КПСС Чкаловского районного сельскохозяйственного отдела, г. Чкалов
- 813 Андреевский райком КПСС, с. Андреевка, Андреевский район
- 814 Андреевская районная контрольная комиссия ВКП(б), с. Андреевка, Андреевский район
- 816 П/о КПСС Ромашкинского сельского Совета, с. Ромашкино, Курманаевский район
- 819 П/о КПСС Ефимовской МТС, с. Ефимовка, Андреевский район
- 821 П/о КПСС колхоза им. Куйбышева, с. Ефимовка, Курманаевский район
- 822 П/о КПСС колхоза им. Кирова, с. Грачевка, Курманаевский район
- 825 П/о КПСС Сыртовской МТС, усадьба Сыртовской МТС, Андреевский район
- 826 П/о КПСС Богдановской МТС, с. Богдановка, Свердловский район
- 828 П/о КПСС колхоза им. 50-летия ВЛКСМ, с. Александро-Сергиевка, Курманаевский район
- 831 П/о КПСС племзавода им. Свердлова, Центральная усадьба совхоза им. Свердлова, Тоцкий район
- 834 П/о КПСС Андреевской РТС, с. Андреевка, Курманаевский район
- 836 П/о КПСС колхоза «Путь Ленина», с. Андреевка, Курманаевский район
- 837 П/о КПСС колхоза «Большевик», с. Лабазы, Курманаевский район
- 842 П/о КПСС колхоза «Победа», с. Шабаловка, Курманаевский район
- 844 П/о КПСС колхоза им. Калинина, с. Любимовка, Тоцкий район
- 845 П/о КПСС колхоза «Красный Октябрь», с. Байгоровка, Курманаевский район
- 847 П/о КПСС колхоза им. XXII съезда КПСС, с. Васильевка, Курманаевский район
- 852 П/о КПСС колхоза им. Чапаева, с. Егорьевка, Курманаевский район
- 853 П/о КПСС райпотребсоюза, с. Андреевка, Андреевский район
- 859 П/о КПСС колхоза им. Сталина, с. Покровка, Андреевский район
- 861 П/о КПСС колхоза им. VII съезда Советов, с. Гаршинское, Курманаевский район
- 865 П/о КПСС колхоза «Красный партизан», с. Данилово, Курманаевский район
- 867 Боровская территориальная п/о КПСС, с. Боровки, Курманаевский район
- 868 Политотдел Сыртовской МТС, усадьба Сыртовской МТС, Андреевский район, Средне-Волжский край
- 870 Тоцкий райком КПСС, с. Тоцкое, Тоцкий район
- 873 П/о КПСС исполкома Тоцкого районного Совета народных депутатов, с. Тоцкое, Тоцкий район
- 874 П/о КПСС Тоцкого хлебоприемного пункта, с. Тоцкое, Тоцкий район
- 876 П/о КПСС районного объединения по производственному обеспечению сельского хозяйства, с. Погромное, Тоцкий район
- 878 П/о КПСС Погроминской МТС, с. Погромное, Тоцкий район
- 879 П/о КПСС железнодорожной станции Тоцкое, ст. Тоцкое, Тоцкий район
- 880 П/о КПСС колхоза «Россия», с. Погромное, Тоцкий район
- 881 П/о КПСС редакции районной газеты «Авангард», с. Тоцкое, Тоцкий район
- 887 П/о КПСС Тоцкого райкома КПСС, с. Тоцкое, Тоцкий район
- 888 П/о КПСС Тоцкого райпотребсоюза, с. Тоцкое, Тоцкий район
- 890 П/о КПСС Тоцкого районного производственного управления бытового обслуживания населения, с. Тоцкое, Тоцкий район
- 891 П/о КПСС Тоцкой средней школы, с. Тоцкое, Тоцкий район

- 892 П/о КПСС Погроминского техникума механизации сельского хозяйства, с. Погромное, Тоцкий район
- 893 П/о КПСС районного управления сельского хозяйства, с. Тоцкое, Тоцкий район
- 894 П/о КПСС Тоцкого РОВД, с. Тоцкое, Тоцкий район
- 897 П/о ВКП(б) Погроминского зерносовхоза, с. Погромное, Тоцкий район
- 898 П/о КПСС колхоза им. Куйбышева, с. Марковка, Тоцкий район
- 899 П/о КПСС колхоза «Магнит», с. Тоцкое, Тоцкий район
- 900 П/о КПСС колхоза «Мир», с. Злобинка, Тоцкий район
- 906 П/о КПСС совхоза «Магнит», с. Тоцкое, Тоцкий район
- 909 П/о КПСС колхоза им. Ленина, с. Приютное, Тоцкий район
- 913 П/о КПСС колхоза им. Кирова, с. Кирсановка, Тоцкий район
- 917 Грачевский райком КПСС, с. Грачевка, Грачевский район
- 918 П/о КПСС колхоза «Красная Искра», д. Яковлевка, Грачевский район
- 921 П/о КПСС колхоза им. Пугачева, с. Ключи, Грачевский район
- 922 П/о КПСС Старо-Яшкинского сельского Совета депутатов трудящихся, с. Старо-Яшкино, Грачевский район
- 924 П/о КПСС Грачевского райкома КПСС, с. Грачевка, Грачевский район
- 925 П/о КПСС Ключевского сельского Совета депутатов трудящихся, с. Ключи, Грачевский район
- 929 П/о КПСС колхоза «8-е Марта», с. Кузьминовка, Грачевский район
- 930 П/о КПСС совхоза им. Коминтерна, с. Таллы, Грачевский район
- 931 П/о КПСС Таллинской МТС, с. Петрохерсонец, Грачевский район
- 932 П/о КПСС районного объединения «Сельхозтехника», с. Грачевка, Грачевский район
- 933 П/о КПСС Верхне-Игнашкинского сельского Совета депутатов трудящихся, с. Верхне-Игнашкино, Грачевский район
- 934 П/о КПСС колхоза «Красный Октябрь», с. Русско-Игнашкино, Грачевский район
- 935 П/о КПСС Грачевской центральной районной больницы, с. Грачевка, Грачевский район
- 936 П/о КПСС исполкома Грачевского районного Совета народных депутатов, с. Грачевка, Грачевский район
- 937 П/о КПСС Грачевской средней школы, с. Грачевка, Грачевский район
- 939 П/о КПСС колхоза им. Кирова, с. Старо-Яшкино, Грачевский район
- 940 П/о КПСС колхоза «Знамя Труда», с. Ягодное, Грачевский район
- 942 П/о КПСС колхоза «Украина», с. Ново-Андреевка, Грачевский район
- 943 П/о ВКП(б) колхоза «Красный комбинат», с. Каменское, Грачевский район
- 944 П/о ВКП(б) зерносовхоза «Революционер», центральная усадьба совхоза «Революционер», Грачевский район
- 946 П/о КПСС колхоза «Красный Восток», с. Якутино, Грачевский район
- 948 П/о ВКП(б) колхоза «Светлый луч», с. Якутино, Грачевский район
- 949 П/о КПСС колхоза «Правда», с. Покровка, Грачевский район
- 951 П/о КПСС Петро-Херсонского сельского Совета депутатов трудящихся, с. Петро-Херсонец, Грачевский район
- 953 П/о КПСС Революционной МТС, с. Якутино, Грачевский район
- 955 П/о КПСС совхоза «Волна революции», с. Александровка, Грачевский район
- 956 П/о КПСС колхоза им. Маленкова, с. Яковлевка, Грачевский район
- 957 П/о КПСС колхоза им. Сталина, с. Андреевка, Грачевский район
- 959 П/о КПСС колхоза им. Чкалова, д. Дубенка, Грачевский район

- 960 П/о КПСС Русско-Игнашкинского сельского Совета депутатов трудящихся, с. Русско-Игнашкино, Грачевский район
- 962 П/о КПСС колхоза им. Фрунзе, с. Верхне-Игнашкино, Грачевский район
- 963 П/о КПСС Грачевского РОВД, с. Грачевка, Грачевский район
- 965 П/о ВКП(б) колхоза «Пробуждение Востока», с. Каменка, Грачевский район
- 969 Бузулукский райком КПСС, г. Бузулук
- 970 П/о КПСС колхоза им. Чкалова, с. Елшанка, Бузулукский район
- 971 П/о КПСС 19-й дистанции пути станции Бузулук, г. Бузулук
- 972 П/о КПСС районного узла связи, г. Бузулук
- 974 П/о КПСС Бузулукского лесного техникума, г. Бузулук
- 975 П/о КПСС колхоза «1-я пятилетка», с. Липовка, Бузулукский район
- 976 П/о КПСС Бузулукского районного суда и прокуратуры, г. Бузулук
- 978 П/о ВКП(б) колхоза «Якстере-Теште», с. Новая Тепловка, Бузулукский район
- 979 П/о КПСС колхоза им. Чапаева, с. Елшанка 2-я, Бузулукский район
- 980 П/о КПСС Елшанского 1-го сельского Совета депутатов трудящихся, с. Елшанка 1-я, Бузулукский район
- 981 П/о КПСС железнодорожной станции Бузулук, г. Бузулук
- 984 П/о КПСС исполкома Бузулукского городского Совета народных депутатов, г. Бузулук
- 985 П/о КПСС Бузулукского мельзавода, г. Бузулук
- 988 П/о КПСС завода им. Куйбышева, г. Бузулук
- 990 П/о КПСС Колтубановского поселкового Совета депутатов трудящихся, п. Колтубановский, Бузулукский район
- 992 П/о КПСС локомотивного депо станции Бузулук, г. Бузулук
- 993 П/о КПСС вагонного депо станции Бузулук, г. Бузулук
- 996 П/о КПСС кондукторского резерва станции Бузулук, г. Бузулук
- 1001 П/о КПСС Мало-Гасвицкого сельского Совета депутатов трудящихся, с. Мало-Гасвицкое, Бузулукский район
- 1007 П/о КПСС хлебокомбината, г. Бузулук
- 1008 П/о КПСС редакции газеты «Под знаменем Ленина», г. Бузулук
- 1010 П/о КПСС дистанции сигнализации и связи станции Бузулук, г. Бузулук
- 1011 П/о КПСС колхоза им. Мичурина, с. Сухоречка, Бузулукский район
- 1015 П/о КПСС колхоза им. Калинина, с. Верхняя Вязовка, Бузулукский район
- 1016 П/о ВКП(б) колхоза «XIII съезд Советов», с. Палимовка, Бузулукский район
- 1020 П/о ВКП(б) колхоза им. Мичурина, п. Мичурина, Бузулукский район
- 1021 П/о КПСС Воронцовского сельского Совета депутатов трудящихся, с. Воронцовка, Бузулукский район
- 1025 П/о КПСС Бузулукского педагогического училища им. В.И. Ленина, г. Бузулук
- 1026 П/о КПСС колхоза им. Шевченко, п. Мочаловка, Бузулукский район
- 1028 П/о КПСС межрайбазы ОПС, г. Бузулук
- 1031 П/о КПСС Бузулукского гидромелиоративного техникума, г. Бузулук
- 1038 П/о КПСС колхоза им. Карла Маркса, с. Подколки, Бузулукский район
- 1039 П/о КПСС элеватора, г. Бузулук
- 1041 Боровая территориальная п/о КПСС, п. Партизанский, Бузулукский район
- 1042 П/о КПСС колхоза «13 лет Октября», с. Сухоречка, Бузулукский район
- 1044 П/о КПСС колхоза «Искра», п. Искра, Бузулукский район
- 1046 П/о КПСС колхоза им. Кирова, с. Тупиковка, Бузулукский район
- 1052 П/о КПСС школы полеводов, п. Бомс, Бузулукский район

- 1054 П/о КПСС колхоза им. Ильича, с. Ново-Александровка, Бузулукский район  
 1055 П/о КПСС Бузулукской трудовой воспитательно-исправительной колонии, г. Бузулук  
 1056 П/о ВКП(б) совхоза № 8 Бузулукского торгова, г. Бузулук  
 1057 П/о КПСС колхоза им. Сталина, с. Нижняя Вязовка, Бузулукский район  
 1058 П/о ВКП(б) колхоза «14 лет Октября», с. Покровка, Бузулукский район  
 1060 П/о КПСС колхоза «Большевик», с. Воронцовка, Бузулукский район  
 1062 П/о КПСС Шахматовской МТС, с. Шахматовка, Бузулукский район  
 1064 П/о КПСС управления оросительных систем, г. Бузулук  
 1066 П/о ВКП(б) колхоза «Волна революции», с. Ново-Александровка, Бузулукский район  
 1067 П/о КПСС кирпичного завода им. 1-го Мая, г. Бузулук  
 1068 П/о КПСС колхоза «Прогресс», с. Шахматовка, Бузулукский район  
 1069 П/о КПСС МТС им. Вильямса, с. Елшанка, Бузулукский район  
 1070 П/о КПСС исполкома Бузулукского районного Совета народных депутатов, г. Бузулук  
 1071 П/о КПСС Бузулукского городского отдела внутренних дел, г. Бузулук  
 1075 П/о ВКП(б) колхоза «Прогресс», п. Спутник, Бузулукский район  
 1076 П/о ВКП(б) совхоза «Красный колос», с. Колтубанка, Бузулукский район  
 1077 П/о ВКП(б) Бузулукской МТС, г. Бузулук  
 1078 П/о ВКП(б) колхоза «3-й решающий год пятилетки», с. Алдаркино, Алдаркинский сельский совет, Бузулукский район  
 1079 П/о КПСС совхоза «Бузулукский», г. Бузулук  
 1080 П/о КПСС колхоза им. Ленина, с. Сухоречка, Бузулукский район  
 1082 П/о КПСС совхоза «Красногвардеец», п. Красногвардеец, Бузулукский район  
 1089 П/о КПСС спиртзавода им. Чапаева, г. Бузулук  
 1090 П/о КПСС Умновского спиртзавода, п. Красногвардейский, Бузулукский район  
 1091 П/о КПСС ликеро-водочного завода, г. Бузулук  
 1096 П/о КПСС колхоза «Красный флаг», п. Красный Флаг, Бузулукский район  
 1098 П/о КПСС Западного предприятия электросетей, г. Бузулук  
 1100 Бузулукская районная контрольная комиссия ВКП(б), г. Бузулук  
 1105 Сухореченская волячейка РКП(б), с. Сухоречка, Бузулукский уезд, Самарская губерния  
 1106 Бузулукский уком ВЛКСМ, г. Бузулук, Самарская губерния  
 1107 Бузулукский райком ВЛКСМ, г. Бузулук  
 1135 Секретарский райком КПСС, с. Секретарка, Секретарский район  
 1136 Секретарский райком ВЛКСМ, с. Секретарка, Секретарский район  
 1137 Политотдел Секретарской МТС, с. Секретарка, Секретарский район, Средне-Волжский край  
 1138 Переволоцкий райком КПСС, р. п. Переволоцкий, Переволоцкий район  
 1139 П/о КПСС исполкома Переволоцкого районного Совета народных депутатов, р. п. Переволоцкий, Переволоцкий район  
 1140 П/о КПСС районного объединения «Сельхозтехника», р. п. Переволоцкий, Переволоцкий район  
 1141 П/о ВКП(б) колхоза им. Энгельса, х. Энгельс, Переволоцкий район  
 1142 П/о КПСС Абрамовской МТС, п. Абрамовка, Переволоцкий район  
 1143 П/о КПСС райпотребсоюза, р. п. Переволоцкий, Переволоцкий район  
 1144 П/о ВКП(б) колхоза «12 лет Октября», с. Алексеевка, Переволоцкий район

- 1145 П/о КПСС колхоза «Красный Октябрь», с. Абрамовка, Переволоцкий район
- 1146 П/о ВКП(б) Татищевского сельского Совета депутатов трудящихся, с. Татищево, Переволоцкий район
- 1147 П/о ВКП(б) Алексеевского сельского Совета, с. Алексеевка, Переволоцкий район
- 1148 П/о КПСС совхоза «Переволоцкий», п. Садовый, Переволоцкий район
- 1149 Акбулакский волком ВКП(б), с. Акбулак, Актюбинский уезд, Актюбинская губерния
- 1151 Аксаковский райком КПСС, п. Советский
- 1152 Мордово-Боклинская районная контрольная комиссия ВКП(б), с. Мордовская Бокла, Мордово-Боклинский район
- 1153 П/о КПСС колхоза «Мирный», с. Полибино, Бугурусланский район
- 1154 Коровинский райком ВКП(б), с. Коровино, Коровинский район, Бугурусланский округ, Средне-Волжский край
- 1155 Сакмарский райком КПСС, с. Сакмара, Сакмарский район
- 1156 Асекеевский райком КПСС, с. Асекеево, Асекеевский район
- 1157 Свердловский райком КПСС, с. Богдановка, Свердловский район
- 1158 Политотдел Оренбургского отделения Оренбургской железной дороги, г. Чкалов
- 1159 Политсектор Чкаловского областного земельного отдела, г. Чкалов
- 1160 Политсектор Чкаловского областного треста молочных совхозов, г. Чкалов
- 1161 Политсектор Чкаловского областного треста свиноводческих совхозов, г. Чкалов
- 1162 Политсектор Чкаловского союзного треста свиноводческих совхозов, г. Чкалов
- 1164 Адамовский волком ВКП(б), с. Адамовка, Орский уезд, Оренбургская губерния
- 1165 Адамовский райком КПСС, р. п. Адамовка, Адамовский район
- 1167 Буртинская районная контрольная комиссия ВКП(б), с. Беляевка, Буртинский район
- 1168 П/о КПСС колхоза им. Ворошилова, с. Красноуральск, Буртинский район
- 1169 П/о КПСС колхоза «Заветы Ильича», с. Крючковка, Буртинский район
- 1170 П/о ВКП(б) колхоза им. Калинина, аул Кзыл Жар, Буртинский район
- 1171 П/о ВКП(б) колхоза «Коммунар», аул № 7, Буртинский район
- 1174 Абдулинский райком КПСС, г. Абдулино, Абдулинский район
- 1175 Абдулинская районная контрольная комиссия ВКП(б), г. Абдулино
- 1176 П/о КПСС локомотивного депо станции Абдулино, г. Абдулино
- 1177 П/о КПСС колхоза «Ленинский путь», д. Яковлевка, Абдулинский район
- 1180 П/о КПСС совхоза «Мирный», г. Абдулино
- 1181 П/о КПСС исполкома Абдулинского районного Совета народных депутатов, г. Абдулино
- 1182 П/о КПСС совхоза «Абдулинский», п. Первомайский, Абдулинский район
- 1184 П/о КПСС Покровского сельского Совета депутатов трудящихся, с. Покровка, Абдулинский район
- 1185 П/о КПСС Баклановского сельского Совета депутатов трудящихся, с. Баклановка, Абдулинский район
- 1186 П/о КПСС 11-й дистанции сигнализации и связи станции Абдулино, г. Абдулино
- 1187 П/о КПСС колхоза «Красная Армия», с. Захарькино, Абдулинский район

- 1189 П/о ВКП(б) Абдулинского мельзавода, г. Абдулино  
 1195 П/о КПСС Ново-Якуповского сельского Совета депутатов трудящихся, с. Ново-Якупово, Абдулинский район  
 1196 П/о ВКП(б) Чеганлинского сельского Совета депутатов трудящихся, с. Чеганлы, Абдулинский район  
 1197 П/о КПСС Абдулинской районной конторы связи, г. Абдулино  
 1200 П/о КПСС отдела рабочего снабжения железнодорожной станции Абдулино, г. Абдулино  
 1203 П/о КПСС колхоза «Страна Советов», с. Зерикла, Абдулинский район  
 1204 Матвеевский волком ВКП(б), с. Матвеевка, Бугурусланский уезд, Самарская губерния  
 1205 П/о КПСС Абдулинского районного отдела МВД, г. Абдулино  
 1208 П/о КПСС МТС им. Молотова, с. Покровка, Абдулинский район  
 1210 П/о КПСС Абдулинской средней школы № 1, г. Абдулино  
 1211 П/о КПСС колхоза «Новый свет», с. Васькино, Абдулинский район  
 1213 П/о КПСС колхоза «Новая жизнь», с. Новый Тирис, Абдулинский район  
 1214 П/о КПСС колхоза «Правда», с. Исайкино, Абдулинский район  
 1216 П/о КПСС Степановской МТС, с. Степановка, Абдулинский район  
 1219 П/о КПСС колхоза «Алга», с. Тирис-Усманово, Абдулинский район  
 1224 П/о КПСС исполкома Абдулинского городского Совета депутатов трудящихся, г. Абдулино  
 1227 П/о КПСС редакции газеты «Знамя коммуны», г. Абдулино  
 1228 П/о КПСС колхоза им. Буденного, с. Алферовка, Абдулинский район  
 1229 П/о КПСС Абдулинского крупозавода, г. Абдулино  
 1230 П/о КПСС Абдулинской центральной районной больницы, г. Абдулино  
 1235 Емонтаевская территориальная п/о КПСС, с. Емонтаево, Абдулинский район  
 1238 Политотдел Абдулинского отделения Оренбургской железной дороги, г. Абдулино  
 1240 Матвеевский райком КПСС, с. Матвеевка, Матвеевский район  
 1241 П/о КПСС Старо-Кутлумбетьевского сельского Совета, с. Старо-Кутлумбетьево, Матвеевский район  
 1242 П/о ВКП(б) колхоза «Байрак», с. Старое Аширово, Матвеевский район  
 1243 П/о КПСС районного отделения «Сельхозтехника», с. Матвеевка, Матвеевский район  
 1244 П/о КПСС Тимошкинского сельского Совета депутатов трудящихся, с. Тимошкино, Матвеевский район  
 1245 П/о ВКП(б) колхоза «Заветы Ильича», д. Катунино, Емельяновский сельский совет, Матвеевский район  
 1246 П/о КПСС Матвеевского сельского Совета, с. Матвеевка, Матвеевский район  
 1247 П/о КПСС Емельяновской МТС, с. Емельяновка, Матвеевский район  
 1248 П/о КПСС колхоза им. Карла Маркса, с. Верхнее Ново-Кутлумбетово, Матвеевский район  
 1249 П/о КПСС исполкома Матвеевского районного Совета народных депутатов, с. Матвеевка, Матвеевский район  
 1250 П/о КПСС колхоза им. Сталина, с. Старо-Якупово, Матвеевский район  
 1251 П/о КПСС колхоза им. Дзержинского, с. Кузькино, Матвеевский район  
 1252 П/о КПСС опытно-производственного хозяйства им. 50-летия ВЛКСМ, с. Сарай-Гир, Матвеевский район



- 1254 Бугурусланский уком ВКП(б), г. Бугуруслан, Средне-Волжский край  
 1255 Бугурусланская окружная контрольная комиссия ВКП(б), г. Бугуруслан, Бугурусланский уезд, Средне-Волжский край  
 1256 Бугурусланский райком КПСС, г. Бугуруслан  
 1257 Бугурусланская районная контрольная комиссия ВКП(б), г. Бугуруслан  
 1258 Бугурусланский окружном ВКП(б), г. Бугуруслан, Средне-Волжский край  
 1272 Коровинский волком ВКП(б), с. Коровино, Бугурусланский уезд, Самарская губерния  
 1286 Султангуловский волком ВКП(б), с. Султангулово, Бугурусланский уезд, Самарская губерния  
 1292 Политсектор Чкаловского областного треста мясных овцеводческих совхозов, г. Чкалов  
 1293 Сорочинский райком КПСС, г. Сорочинск  
 1294 Зиянчуриинский райком КПСС, с. Зиянчурино, Зиянчуриинский район  
 1295 П/о КПСС управления Оренбургской железной дороги, г. Оренбург  
 1296 Политчасть Управления строительства № 112 Наркомата путей сообщения «Орск – Донское – Кандагач», г. Орск  
 1297 Политотдел Оренбургской железной дороги, г. Чкалов  
 1298 Политчасть дорожной строительно-монтажной конторы Оренбургской железной дороги, г. Чкалов  
 1299 Домбаровский райком КПСС, р. п. Домбаровский, Домбаровский район  
 1300 П/о КПСС исполкома Домбаровского районного Совета народных депутатов, р. п. Домбаровский, Домбаровский район  
 1301 П/о КПСС колхоза «Энбекши», с. Истемес, Домбаровский район  
 1302 П/о КПСС Домбаровской геологоразведочной экспедиции, р. п. Домбаровский, Домбаровский район  
 1303 П/о КПСС колхоза «9-е Января», с. Шиндаша, Домбаровский район  
 1305 П/о КПСС райпотребсоюза, р. п. Домбаровский, Домбаровский район  
 1306 П/о КПСС колхоза «Заветы Ленина», с. Котанса, Домбаровский район  
 1308 П/о КПСС совхоза «Солнечный», с. Ащебутак, Домбаровский район  
 1309 П/о ВКП(б) колхоза им. Калинина, с. Ежевка, Домбаровский район  
 1311 П/о ВКП(б) колхоза «Свобода», с. Домбаровка, Домбаровский район  
 1312 П/о КПСС редакции газеты «Восход», р. п. Домбаровский, Домбаровский район  
 1313 П/о ВКП(б) колхоза «Заря социализма», с. Керуенбай, Домбаровский район  
 1314 П/о КПСС совхоза «Еленовский», с. Еленовка, Ясненский район  
 1315 П/о ВКП(б) колхоза «Красный Октябрь», с. Байти, Домбаровский район  
 1316 П/о КПСС Домбаровского РОВД, р. п. Домбаровский, Домбаровский район  
 1317 П/о КПСС совхоза «Домбаровский», р. п. Домбаровский, Домбаровский район  
 1318 П/о КПСС совхоза «Красный чабан», п. Красночабанский, Домбаровский район  
 1319 П/о КПСС совхоза «Акжарский», с. Акжарское, Ясненский район  
 1320 П/о ВКП(б) колхоза «Кзыл Энбек», с. Истемес, аулсовет № 6, Домбаровский район  
 1321 П/о ВКП(б) колхоза им. Карла Маркса, с. Истемес, аулсовет № 7, Домбаровский район  
 1323 П/о ВКП(б) колхоза им. Кирова, с. Истемес, аулсовет № 5, Домбаровский район

- 1324 П/о КПСС Домбаровского районного суда и прокуратуры, р. п. Домбаровский, Домбаровский район
- 1326 Буранный райком КПСС, с. Буранное, Буранный район
- 1327 Буранный райком ВЛКСМ, с. Буранное, Буранный район
- 1331 П/о КПСС райпотребсоюза, с. Ново-Покровка, Ново-Покровский район
- 1332 П/о КПСС Саринского отделения «Сельхозтехника», ст. Сара, Кувандыкский район
- 1333 П/о КПСС совхоза «Саринский», п. Новосаринский, Кувандыкский район
- 1334 П/о КПСС Ново-Симбирской МТС, с. Ново-Симбирка, Ново-Покровский район
- 1335 П/о КПСС колхоза им. Мичурина, с. Шубино, Ново-Покровский район
- 1336 П/о КПСС Ново-Покровского районного отдела милиции, с. Ново-Покровка, Ново-Покровский район
- 1339 П/о КПСС Ново-Симбирского сельского Совета депутатов трудящихся, с. Ново-Симбирка, Ново-Покровский район
- 1340 П/о ВКП(б) колхоза «Красный Байкал», с. Антинган, Ново-Покровский район
- 1341 П/о КПСС колхоза им. Карла Маркса, с. Байкас, Ново-Покровский район
- 1342 П/о КПСС колхоза им. Ильича, с. Яльчимбаево, Ново-Покровский район
- 1343 П/о КПСС железнодорожной станции Сара, ст. Сара, Ново-Покровский район
- 1344 П/о КПСС исполкома Ново-Покровского районного Совета депутатов трудящихся, с. Ново-Покровка, Ново-Покровский район
- 1345 П/о КПСС колхоза им. Сталина, п. Красный Труд, Ново-Покровский район
- 1347 П/о ВКП(б) колхоз «Красный доброволец», с. Федоровка, Ново-Покровский район
- 1348 П/о КПСС Ново-Покровского районного финансового отдела, с. Ново-Покровка, Ново-Покровский район
- 1349 П/о КПСС элеватора «Заготзерно», с. Сара, Ново-Покровский район
- 1351 П/о КПСС колхоза им. Буденного, х. Старо-Симбирский, Ново-Покровский район
- 1352 П/о КПСС колхоза «Власть труда», с. Паим, Ново-Покровский район
- 1353 П/о КПСС Ново-Михайловского сельского Совета депутатов трудящихся, с. Ново-Михайловка, Ново-Покровский район
- 1354 П/о ВКП(б) колхоза «Первое Мая», х. Мазово, Ново-Покровский район
- 1355 П/о КПСС колхоза им. Ленина, с. Сара, Кувандыкский район
- 1356 П/о ВКП(б) Саринского сельского Совета депутатов трудящихся, с. Сара, Ново-Покровский район
- 1357 П/о КПСС колхоза «Советские Нивы», с. Карагай-Покровка, Ново-Покровский район
- 1358 П/о КПСС колхоза «Дружба», с. Крым, Ново-Покровский район
- 1360 Новоорский райком КПСС, р. п. Новоорск, Новоорский район
- 1361 П/о КПСС совхоза «Горный Ерик», центральная усадьба совхоза «Горный Ерик», Новоорский район
- 1362 П/о КПСС совхоза «Приморский», с. Приморск, Кваркенский район
- 1363 П/о КПСС совхоза «Будамшинский», с. Будамша, Новоорский район
- 1364 П/о ВКП(б) Орской МТС, р. п. Новоорск, Новоорский район
- 1365 П/о КПСС Новоорского РОВД, р. п. Новоорск, Новоорский район
- 1366 П/о КПСС колхоза «Красный труд», с. Кумак, Новоорского района
- 1367 П/о КПСС Таналыкской МТС, с. Таналык, Новоорский район

- 1368 П/о КПСС Новоорского райкома КПСС, р. п. Новоорск, Новоорский район  
 1369 П/о КПСС исполкома Новоорского районного Совета народных депутатов, р. п. Новоорск, Новоорский район  
 1370 П/о КПСС райпотребсоюза, р. п. Новоорск, Новоорский район  
 1371 П/о КПСС Кумакской МТС, п. Кумак, Новоорский район  
 1373 П/о КПСС совхоза им. М. Горького, с. Горьковское, Новоорский район  
 1374 П/о КПСС Орской биофабрики, г. Орск  
 1375 П/о КПСС Новоорского поселкового Совета депутатов трудящихся, р. п. Новоорск, Новоорский район  
 1378 Кувандыкский райком КПСС, г. Кувандык  
 1380 П/о ВКП(б) колхоза «Кзыл-Жулдус», с. Жанатан, Кувандыкский район  
 1381 П/о КПСС совхоза «Приуральский», с. Новоуралец, Кувандыкский район  
 1382 П/о КПСС станции Кувандык Южно-Уральской железной дороги, г. Кувандык  
 1384 П/о КПСС 22-й дистанции пути Южно-Уральской железной дороги, г. Кувандык  
 1385 П/о ВКП(б) совхоза «Усергановский», д. Усерган, Кувандыкский район  
 1387 П/о КПСС совхоза «Ильинский», с. Ильинка, Кувандыкский район  
 1388 П/о КПСС колхоза «Пролетарий», с. Ново-Курск, Кувандыкский район  
 1395 Северный райком КПСС, с. Северное, Северный район  
 1396 П/о КПСС Сарманаевской МТС, усадьба Сарманаевской МТС, Шарлыкский район  
 1397 П/о КПСС совхоза им. Карла Либкнехта, с. Шарлык, Шарлыкский район  
 1398 П/о КПСС Ново-Мусинского сельского Совета депутатов трудящихся, с. Ново-Мусино, Шарлыкский район  
 1399 П/о КПСС Шарлыкской средней школы, с. Шарлык, Шарлыкский район  
 1400 П/о КПСС колхоза им. Ленина, п. им. Ленина, Шарлыкский район  
 1402 Пономаревский райком КПСС, с. Пономаревка, Пономаревский район  
 1403 Пономаревская районная контрольная комиссия ВКП(б), с. Пономаревка, Пономаревский район  
 1404 Пономаревский райком ВЛКСМ, с. Пономаревка, Пономаревский район  
 1405 Красно-Партизанский райком КПСС, с. Троицкое, Красно-Партизанский район  
 1408 П/о КПСС Краснопартизанского отделения «Сельхозтехника», с. Троицкое, Асекеевский район  
 1409 П/о КПСС МТС им. Максима Горького, с. Воздвиженка, Красно-Партизанский район  
 1410 П/о КПСС колхоза «Урал», с. Лекаревка, Асекеевский район  
 1412 П/о КПСС Троицкого сельпо, с. Троицкое, Асекеевский район  
 1416 П/о ВКП(б) колхоза «Энергия», п. Энергия, Красно-Партизанский район  
 1417 П/о КПСС колхоза им. Димитрова, п. Юдинка, Асекеевский район  
 1418 Аксютинская территориальная п/о ВКП(б), с. Аксютино, Красно-Партизанский район  
 1419 П/о ВКП(б) колхоза «10 лет МОПР», п. Мияцкий, Красно-Партизанский район  
 1420 П/о КПСС колхоза «Большевик», д. Козловка, Красно-Партизанский район  
 1422 П/о КПСС совхоза им. Чкалова, п. Чкаловский, Асекеевский район  
 1427 Политотдел МТС им. Горького, с. Воздвиженка, Красно-Партизанский район  
 1428 Державинский райком КПСС, с. Державино, Державинский район

- 1429 Илекская районная контрольная комиссия ВКП(б), с. Илек, Илекский район
- 1430 П/о КПСС Кардаиловского сельского профессионально-технического училища № 17, с. Кардаилово, Илекский район
- 1431 П/о КПСС районного объединения «Сельхозтехника», с. Илек, Илекский район
- 1432 П/о КПСС Илекской МТС, с. Кардаилово, Илекский район
- 1433 П/о КПСС совхоза «Привольный», с. Привольное, Илекский район
- 1434 П/о КПСС Илекского РОВД, с. Илек, Илекский район
- 1435 П/о ВКП(б) колхоза им. Сталина, с. Кардаилово, Илекский район, Средне-Волжский край
- 1437 Политсектор Чкаловского областного треста зерновых совхозов, г. Чкалов
- 1439 Асекеевская районная контрольная комиссия ВКП(б), с. Асекеево, Асекеевский район
- 1440 Политотдел Пилюгинской МТС, с. Пилюгино, Бугурусланский район
- 1442 Белозерский райком КПСС, с. Буланово, Белозерский район
- 1445 Мустаевский райком КПСС, с. Мустаево, Мустаевский район
- 1446 Мустаевский райком ВЛКСМ, с. Мустаево, Мустаевский район
- 1447 П/о КПСС Кинделинской РТС, с. Кинделя, Мустаевский район
- 1448 П/о КПСС колхоза им. Мичурина, с. Ржавка, Мустаевский район
- 1449 П/о ВКП(б) колхоза «Авангард», с. Петропавловка, Мустаевский район
- 1452 П/о КПСС Мустаевского отделения «Сельхозтехника», с. Мустаево, Мустаевский район
- 1453 П/о КПСС колхоза «Красный Октябрь», с. Студеное, Илекский район
- 1454 П/о КПСС совхоза им. Магнитостроя, с. Ясная Поляна, Ташлинский район
- 1459 П/о КПСС исполкома Ленинского районного Совета депутатов трудящихся г. Оренбурга, г. Оренбург
- 1463 П/о КПСС областной конторы госбанка, г. Оренбург
- 1465 П/о КПСС Оренбургского государственного педагогического института им. В.П. Чкалова, г. Оренбург
- 1466 П/о КПСС медицинского училища № 1, г. Оренбург
- 1467 П/о КПСС областного краеведческого музея, г. Оренбург
- 1468 П/о ВКП(б) Дома пионеров, г. Чкалов
- 1469 П/о КПСС производственного управления водопроводно-канализационного хозяйства, г. Оренбург
- 1470 П/о КПСС Всесоюзного научно-исследовательского института мясного скотоводства, г. Оренбург
- 1471 П/о КПСС почтамта, г. Оренбург
- 1473 П/о КПСС фабрики Оренбургских пуховых платков им. 60-летия СССР, г. Оренбург
- 1474 П/о КПСС производственно-технического узла связи, г. Оренбург
- 1476 П/о КПСС производственного кожевенно-обувного объединения «Урал», г. Оренбург
- 1477 П/о КПСС телеграфа, г. Оренбург
- 1480 П/о КПСС школы № 35, г. Оренбург
- 1481 П/о КПСС Оренбургского обкома профсоюза работников связи, рабочих автомобильного транспорта и шоссейных дорог, г. Оренбург
- 1482 П/о КПСС управления охраны общественного порядка Оренбургского облисполкома, г. Оренбург
- 1483 П/о КПСС Оренбургского техникума железнодорожного транспорта, г. Оренбург

- 1484 П/о КПСС Дзержинского районного энергетического управления «Оренбургэнерго» города Оренбурга, г. Оренбург
- 1485 П/о КПСС ликеро-водочного завода, г. Оренбург
- 1486 П/о ВКП(б) Оренбургского института массового заочного обучения, г. Оренбург
- 1487 П/о ВКП(б) курсов Марксизма-Ленинизма, г. Оренбург
- 1489 П/о КПСС редакции газеты «Южный Урал», г. Оренбург
- 1490 П/о КПСС областной санэпидстанции, г. Оренбург
- 1492 П/о КПСС сапоговаляльной фабрики, г. Оренбург
- 1493 П/о ВКП(б) областных партийных курсов, г. Чкалов
- 1499 П/о ВКП(б) Чкаловского отделения военторга, г. Чкалов
- 1500 П/о КПСС Дзержинского (1936–1960) райкома КПСС города Оренбурга, г. Оренбург
- 1505 П/о КПСС совхоза-техникума «Покровский», х. Степановский, Оренбургский район
- 1507 П/о КПСС Оренбургского государственного сельскохозяйственного института, г. Оренбург
- 1512 П/о ВКП(б) областной конторы «Заготскотооткорм», г. Оренбург
- 1515 П/о КПСС артели «Родина» областного промыслового союза, г. Чкалов
- 1517 П/о КПСС областного управления лесного хозяйства, г. Оренбург
- 1518 П/о КПСС Оренбургского областного управления внутренних дел, г. Оренбург
- 1519 П/о КПСС производственного трикотажного объединения, г. Оренбург
- 1522 П/о КПСС областного управления водного хозяйства (облводхоза), г. Чкалов
- 1524 П/о КПСС производственного объединения зерноперерабатывающих и хлебоприемных предприятий «Оренбургхлебопродукт», г. Оренбург
- 1527 П/о ВКП(б) междугородней телефонной станции, г. Чкалов
- 1529 П/о КПСС транспортной конторы областного потребительского союза, г. Чкалов,
- 1530 П/о КПСС отдела спецсвязи областного управления связи, г. Оренбург
- 1531 П/о КПСС областного автомобильного треста «Союззаготтранс», г. Оренбург
- 1533 П/о КПСС автотранспортной конторы, г. Чкалов
- 1534 П/о ВКП(б) отдела пожарной охраны УНКВД, г. Чкалов
- 1535 П/о КПСС городской ремонтно-строительной конторы, г. Чкалов
- 1538 П/о ВКП(б) завода № 545, г. Чкалов
- 1547 Бугурусланский горком КПСС, г. Бугуруслан
- 1548 Новосергиевский райком КПСС, р. п. Новосергиевка, Новосергиевский район
- 1549 П/о КПСС железнодорожного узла станции Новосергиевская, р. п. Новосергиевка, Новосергиевский район
- 1550 П/о КПСС Нестеровской МТС, с. Нестеровка, Новосергиевский район
- 1551 П/о КПСС подсобного хозяйства «Красная Поляна», с. Краснополянское, Новосергиевский район
- 1553 Ячейка ВКП(б) Землянского сельского Совета рабочих, крестьянских и красноармейских депутатов, п. Землянский, Покровский район, Средне-Волжский край
- 1554 П/о ВКП(б) колхоза «Утро социализма», п. Костромитино, Новосергиевский район

- 1557 Уполномоченный Комиссии партийного контроля при ЦК ВКП(б) по Чкаловской области, г. Чкалов
- 1558 Ленинский райком КПСС г. Орска, г. Орск
- 1559 Сталинский райком ВЛКСМ г. Орска, г. Орск
- 1560 Бузулукский горком КПСС, г. Бузулук
- 1561 Советский райком ВЛКСМ г. Орска, г. Орск
- 1562 Орский горком ВЛКСМ, г. Орск
- 1565 Советский райком КПСС г. Орска, г. Орск
- 1569 П/о КПСС треста буфетов и ресторанов Оренбургской железной дороги, г. Оренбург
- 1573 П/о КПСС станции Бугуруслан, г. Бугуруслан
- 1574 П/о КПСС Бугурусланского городского профессионально-технического училища № 8, г. Бугуруслан
- 1579 П/о КПСС элеватора «Заготзерно», г. Бугуруслан
- 1580 П/о КПСС подсобного хозяйства нефтепромыслового управления «Бугурусланнефть», г. Бугуруслан
- 1581 П/о КПСС Бугурусланского горкома КПСС, г. Бугуруслан
- 1582 П/о КПСС Бугурусланского горторга, г. Бугуруслан
- 1584 П/о КПСС Бугурусланского педагогического училища, г. Бугуруслан
- 1585 П/о КПСС Бугурусланского сельскохозяйственного техникума, г. Бугуруслан
- 1588 П/о КПСС Бугурусланского городского финансового отдела, г. Бугуруслан
- 1602 П/о КПСС редакции газеты «Бугурусланская правда», г. Бугуруслан
- 1605 П/о КПСС Бугурусланского районного узла связи, г. Бугуруслан
- 1608 П/о КПСС Бугурусланского районного суда и прокуратуры, г. Бугуруслан
- 1610 П/о КПСС исполкома Бугурусланского городского Совета народных депутатов, г. Бугуруслан
- 1611 П/о КПСС артели «Красные бойцы», г. Бугуруслан
- 1612 П/о КПСС нефтегазодобывающего управления «Бугурусланнефть», г. Бугуруслан
- 1613 П/о КПСС строительного управления № 3 треста «Востокнефестрой», г. Бугуруслан
- 1616 П/о КПСС бугурусланских детских садов при горно, г. Бугуруслан
- 1617 П/о КПСС Бугурусланского хлебокомбината, г. Бугуруслан
- 1618 П/о КПСС Бугурусланской школы им. М.И. Калинина, г. Бугуруслан
- 1620 П/о КПСС Бугурусланской школы-интерната № 2, г. Бугуруслан
- 1624 П/о КПСС Бугурусланского городского отдела внутренних дел, г. Бугуруслан
- 1626 П/о КПСС Бугурусланской швейной фабрики, г. Бугуруслан
- 1628 П/о КПСС Бугурусланского завода металлоизделий, г. Бугуруслан
- 1629 П/о КПСС Бугурусланского горпищекомбината, г. Бугуруслан
- 1631 П/о КПСС Бугурусланской городской больницы, г. Бугуруслан
- 1632 П/о КПСС Бугурусланской типографии, г. Бугуруслан
- 1634 П/о ВКП(б) артели «9 Января», г. Бугуруслан
- 1637 П/о КПСС Бугурусланского сельского профессионально-технического училища № 3, г. Бугуруслан
- 1640 П/о КПСС Бугурусланского комбината хлебопродуктов, г. Бугуруслан
- 1647 П/о КПСС Александровской промыслово-геофизической экспедиции, г. Бугуруслан
- 1648 П/о КПСС горкома профсоюза нефтяников и клуба нефтяников, г. Бугуруслан

- 1649 П/о КПСС Бугурусланского драматического театра им. Н.В. Гоголя, г. Бугуруслан
- 1650 П/о КПСС Бугурусланской мебельной фабрики, г. Бугуруслан
- 1653 П/о КПСС геолого-поисковой конторы объединения «Оренбургнефть», г. Бугуруслан
- 1654 П/о КПСС Северного предприятия электрических сетей, г. Бугуруслан
- 1656 П/о КПСС треста «Бугурусланмежрайгаз», г. Бугуруслан
- 1658 П/о КПСС управления буровых работ, г. Бугуруслан
- 1659 П/о КПСС перевалочной нефтебазы, г. Бугуруслан
- 1662 П/о КПСС ОРСа треста «Оренбургнефтегазразведка», г. Бугуруслан
- 1664 Сталинский райком КПСС г. Орска, г. Орск
- 1665 П/о КПСС завода «Уралэлектромотор», г. Медногорск
- 1666 Медногорский горком КПСС, г. Медногорск
- 1667 П/о КПСС строительного управления № 4, г. Медногорск
- 1668 П/о Медногорского горкома КПСС, г. Медногорск
- 1669 П/о КПСС исполкома Медногорского городского Совета народных депутатов, г. Медногорск
- 1670 П/о КПСС редакции газеты «Медногорский рабочий» и городской типографии, г. Медногорск
- 1671 П/о КПСС станции Медногорск, г. Медногорск
- 1672 П/о КПСС Медногорской городской больницы, г. Медногорск
- 1673 П/о КПСС Медногорского горторга, г. Медногорск
- 1674 П/о КПСС Медногорского городского финансового отдела, г. Медногорск
- 1675 П/о КПСС Медногорского городского народного суда и прокуратуры, г. Медногорск
- 1676 П/о КПСС швейной мастерской индивидуальных заказов, г. Медногорск
- 1678 П/о КПСС военизированной пожарной команды завода № 314, г. Медногорск,
- 1679 П/о КПСС Медногорского городского отдела внутренних дел, г. Медногорск
- 1680 П/о КПСС аппарата уполномоченного Комитета государственной безопасности СССР, г. Медногорск
- 1682 П/о КПСС медногорских городских профессионально-технических училищ № 6 и № 9, г. Медногорск
- 1685 П/о КПСС Медногорского медно-серного комбината, г. Медногорск
- 1686 Кагановичский райком КПСС г. Чкалова, г. Чкалов
- 1687 П/о КПСС городского рыбного треста, г. Чкалов
- 1690 П/о КПСС Блявинского рудника, г. Медногорск
- 1691 П/о КПСС универмага «Восход», г. Оренбург
- 1692 П/о КПСС дорожного комитета профсоюза рабочих железнодорожного транспорта г. Оренбург
- 1695 Кичкасский райком ВЛКСМ, с. Кичкасс, Кичкасский район
- 1697 Оренбургский обком ВЛКСМ, г. Оренбург
- 1699 П/о КПСС гормолзавода «Оренбургский», г. Оренбург
- 1705 П/о КПСС дорожного управления рабочего снабжения Оренбургской железной дороги, г. Оренбург
- 1706 П/о КПСС Оренбургского предприятия «Вторчермет», г. Оренбург
- 1708 П/о КПСС городской товарной станции, г. Оренбург
- 1711 П/о КПСС первой дистанции сигнализации и связи, г. Чкалов
- 1714 П/о ВКП(б) пункта здравоохранения Чкаловского железнодорожного узла, г. Чкалов

- 1716 П/о КПСС областной клинической больницы, г. Оренбург  
 1720 П/о КПСС железнодорожного училища № 1, г. Чкалов  
 1721 П/о КПСС ТЭЦ, г. Оренбург  
 1723 П/о КПСС линейного суда и прокуратуры Оренбургской железной дороги, г. Чкалов  
 1724 П/о КПСС участка дорожного строительства № 1 Оренбургской железной дороги, г. Чкалов  
 1727 П/о КПСС городского профессионально-технического училища № 16, г. Оренбург  
 1729 П/о КПСС отделения Южно-Уральской железной дороги, г. Оренбург  
 1732 П/о КПСС маслосырбазы, г. Оренбург  
 1736 П/о КПСС мясокомбината, г. Оренбург  
 1737 П/о ВКП(б) управления МГБ СССР на Оренбургской железной дороге, г. Чкалов  
 1738 П/о КПСС производственного объединения «Оренбургмебель», г. Оренбург  
 1743 П/о КПСС кирпичного завода № 2, г. Оренбург  
 1745 П/о КПСС 3-го отделения милиции Кировского района города Чкалова, г. Чкалов  
 1746 П/о КПСС кирпичного завода № 1, г. Оренбург  
 1748 П/о КПСС дорожно-строительного треста Оренбургской железной дороги, г. Чкалов  
 1750 П/о КПСС Оренбургского областного финансового управления, г. Оренбург  
 1751 П/о ВКП(б) обособленного завода, г. Чкалов,  
 1752 П/о КПСС шпалопропиточного завода, г. Оренбург  
 1755 П/о КПСС хлебоприемного пункта, с. Черный Отрог, Саракташский район  
 1756 П/о КПСС железнодорожной станции Черный Отрог, с. Черный Отрог, Саракташский район  
 1757 П/о КПСС колхоза им. ОГПУ, х. Свиногорка 1-я, Гавриловский район  
 1759 П/о ВКП(б) колхоза «Новая жизнь», х. Сюрюк, Гавриловский район  
 1760 П/о ВКП(б) колхоза им. Буденного, с. Изяк-Никитино, Гавриловский район  
 1764 П/о КПСС Федор-Ивановского сельского Совета депутатов трудящихся, с. Федор-Иванова, Гавриловский район  
 1765 П/о ВКП(б) колхоза «Красная Гора», с. Булгаково, Гавриловский район  
 1766 П/о КПСС колхоза им. Сталина, с. Никитино, Гавриловский район  
 1770 П/о КПСС колхоза им. Ленина, с. Карагузино, Гавриловский район  
 1773 П/о КПСС станции Оренбург Южно-Уральской железной дороги, г. Оренбург  
 1777 Гавриловский райком ВЛКСМ, с. Черный Отрог, Гавриловский район  
 1780 П/о ВКП(б) колхоза «Пролетарская сила», д. Саратовка, Гавриловский район  
 1781 П/о ВКП(б) колхоза «Большевик», с. Дмитриевка, Гавриловский район  
 1784 П/о ВКП(б) колхоза им. XVII партсъезда, с. Рождественка, Гавриловский район  
 1785 П/о КПСС колхоза им. Крупской, с. Студенцы, Гавриловский район  
 1786 П/о КПСС колхоза им. Суворова, с. Тихоновка, Гавриловский район  
 1788 П/о ВКП(б) колхоза «12 лет Октября», с. Александровка, Гавриловский район



- 1790 Акбулакский райком ВЛКСМ, р. п. Акбулак, Акбулакский район  
 1791 П/о КПСС Оренбургского обкома ВЛКСМ, г. Оренбург  
 1793 П/о КПСС Оренбургского областного госпиталя для инвалидов Отечественной войны, г. Оренбург  
 1794 П/о КПСС Оренбургского профессионально-технического училища № 10, г. Оренбург  
 1797 П/о КПСС городской кооперативной торговли, г. Оренбург  
 1801 Нижне-Павловский волком ВЛКСМ, с. Нижняя Павловка, Оренбургский уезд, Оренбургская губерния  
 1803 Дзержинский райком КПСС г. Оренбурга, г. Оренбург  
 1806 П/о КПСС станкостроительного завода, г. Оренбург  
 1807 П/о КПСС отдела военизированной охраны Оренбургской железной дороги, г. Чкалов  
 1808 П/о КПСС средней школы № 22, г. Оренбург  
 1809 П/о КПСС областной филармонии, г. Оренбург  
 1811 П/о ВКП(б) Черноотрожского зерносовхоза, с. Черный Отрог, Гавриловский район  
 1813 П/о ВКП(б) колхоза «Красный труд», д. Николаевка, Гавриловский район  
 1815 Зиянчуринский райком ВЛКСМ, с. Зиянчурино, Зиянчуринский район  
 1816 П/о КПСС технического училища № 3, г. Чкалов  
 1820 Краснохолмский райком ВЛКСМ, с. Краснохолм, Краснохолмский район  
 1821 П/о КПСС Оренбургского государственного медицинского института, г. Оренбург  
 1822 Кировский райком ВЛКСМ г. Оренбурга, г. Оренбург  
 1825 Железнодорожный райком КПСС г. Оренбурга, г. Оренбург  
 1826 П/о КПСС Орского отделения госбанка, г. Орск  
 1828 П/о КПСС гормолзавода, г. Орск  
 1829 П/о КПСС Орского городского отдела УКГБ СССР, г. Орск  
 1833 П/о КПСС гидрометеорологической обсерватории, г. Оренбург  
 1837 П/о КПСС областной библиотеки им. Н.К. Крупской, г. Чкалов  
 1839 П/о КПСС клинической железнодорожной больницы № 3, г. Оренбург  
 1844 П/о КПСС первого городского треста столовых, г. Оренбург  
 1848 П/о КПСС Оренбургского кооперативного техникума, г. Оренбург  
 1852 П/о КПСС редакции газеты «Оренбургский железнодорожник», г. Оренбург  
 1863 П/о КПСС комбината индивидуального пошива одежды № 1, г. Оренбург  
 1864 П/о КПСС Оренбургской областной психиатрической больницы № 1, г. Оренбург  
 1872 П/о КПСС музыкального училища, г. Оренбург  
 1875 П/о КПСС рудника «Кумак», п. Прииск-Кумак, Адамовский район  
 1876 П/о КПСС колхоза «По стопам Ленина», с. Аниховка, Адамовский район  
 1877 П/о КПСС колхоза им. Ленина, аул Ленинский, Адамовский район  
 1878 П/о КПСС редакции газеты «Ленинское знамя», с. Адамовка, Адамовский район  
 1879 П/о КПСС исполкома Адамовского районного Совета народных депутатов, р. п. Адамовка, Адамовский район  
 1880 П/о КПСС колхоза им. Сталина, п. Ново-Винницкий, Адамовский район  
 1881 П/о КПСС колхоза им. Молотова, п. Айдырлинский, Адамовский район  
 1886 П/о КПСС областного управления промышленности строительных материалов, г. Оренбург

- 1887 П/о КПСС промкомбината облеглапрома, г. Оренбург  
 1888 П/о КПСС медногорских средних школ № 1, 3, г. Медногорск  
 1889 П/о КПСС Ракирянского поселкового Совета депутатов трудящихся, г. Медногорск  
 1901 Павловский райком ВЛКСМ, с. Павловка, Павловский район  
 1903 П/о КПСС колхоза «Маяк», с. Амерханово, Свердловский район  
 1904 П/о ВКП(б) колхоза «Од-ки», д. Кишаловка, Свердловский район  
 1905 П/о КПСС совхоза «Бузулукский», п. Верхнебузулукский, Тоцкий район  
 1906 П/о КПСС колхоза им. Фрунзе, с. Малая Ремизенка, Тоцкий район  
 1907 П/о КПСС колхоза «Рассвет», с. Небезжино, Тоцкий район  
 1908 П/о КПСС 1-й Октябрьской МТС, с. Преображенка, Свердловский район  
 1911 П/о КПСС колхоза «Красный Восток», с. Кзыл Мечеть, Тоцкий район  
 1912 П/о ВКП(б) Амерхановского сельского Совета депутатов трудящихся, с. Амерханово, Свердловский район  
 1913 П/о ВКП(б) колхоза «Красный землероб», п. Мананниково, Свердловский район  
 1915 П/о КПСС колхоза «Кзыл-Юл», с. Мулюково, Свердловский район  
 1916 П/о КПСС колхоза им. Кирова, с. Преображенка, Свердловский район  
 1917 П/о КПСС колхоза «Кзыл-Тан I», с. Саиновка, Свердловский район  
 1918 П/о КПСС колхоза «Кзыл-Тан II», д. Баширово, Свердловский район  
 1928 П/о КПСС колхоза им. Чкалова, п. Каменка, Тоцкий район  
 1931 П/о КПСС областной научно-производственной ветеринарной лаборатории, г. Оренбург  
 1932 П/о КПСС хлебозавода № 2 треста «Росглавлхлеб», г. Чкалов  
 1933 Домбаровский райком ВЛКСМ, р. п. Домбаровский, Домбаровский район  
 1942 П/о КПСС Белозерского отделения «Сельхозтехника», с. Белозерка, Октябрьский район  
 1944 П/о ВКП(б) колхоза им. Петровского, с. Петровка, Белозерский район  
 1945 П/о КПСС Ново-Никольского сельского Совета депутатов трудящихся, с. Ново-Никольское, Белозерский район  
 1946 П/о ВКП(б) колхоза «Смычка», х. Воскресенка, Белозерский район  
 1949 П/о ВКП(б) колхоза «Трудовой фронт», с. Казанка, Белозерский район  
 1950 П/о КПСС МТС им. Шевченко, п. Ново-Никольский, Белозерский район  
 1951 П/о КПСС совхоза «Россия», п. Российский, Октябрьский район  
 1954 П/о КПСС колхоза «2-й Красный Восток», с. Ново-Никольское, Белозерский район  
 1956 П/о КПСС колхоза «40 лет Октября», с. Сенцовка, Белозерский район  
 1957 П/о ВКП(б) колхоза им. Максима Горького, х. Переплетчиков, Белозерский район  
 1959 П/о КПСС колхоза «По Ленинскому пути», с. Успенка, Октябрьский район  
 1961 П/о ВКП(б) колхоза «1-й Красный Восток», с. Дмитриевка, Белозерский район  
 1962 П/о ВКП(б) колхоза им. Чапаева, с. Ново-Спасское, Белозерский район  
 1963 П/о ВКП(б) колхоза «Вторая пятилетка», х. Курский, Белозерский район  
 1964 П/о КПСС колхоза «Пролетарская победа», с. Романовка, Шарлыкский район  
 1966 П/о ВКП(б) колхоза «Красный Юг», с. Васильевка, Белозерский район  
 1967 П/о КПСС колхоза им. Кирова, с. Казанка, Шарлыкский район  
 1969 П/о ВКП(б) колхоза «Красный партизан», с. Людвиновка, Белозерский район

- 1974 П/о ВКП(б) колхоза «Красный ток», с. Дмитриевка, Дмитриевский сельский совет, Белозерский район
- 1975 П/о КПСС колхоза им. Чкалова, с. Орловка, Белозерский район
- 1976 П/о КПСС Дмитриевского сельского Совета депутатов трудящихся, с. Дмитриевка, Белозерский район
- 1977 П/о ВКП(б) колхоза «1-й Северный», с. Васильевка, Белозерский район
- 1980 П/о КПСС Васильевской МТС, п. Портнов, Белозерский район
- 1981 П/о ВКП(б) колхоза им. Стаханова, с. Ново-Спасское, Белозерский район
- 1983 П/о КПСС колхоза «Родина», с. Буланово, Октябрьский район
- 1984 П/о ВКП(б) колхоза им. Димитрова, с. Юзеево, Белозерский район
- 1985 П/о КПСС колхоза «Прогресс» с. Ждановка, Александровский район
- 1986 П/о КПСС Ждановского сельского Совета народных депутатов, с. Ждановка, Белозерский район
- 1988 П/о КПСС совхоза им. Карла Маркса, п. Марксовский, Александровский район
- 1990 П/о ВКП(б) колхоза «Большевик», х. Красный Пахарь, Белозерский район
- 1995 П/о КПСС территориального управления Министерства государственных продовольственных и материальных резервов СССР, г. Оренбург
- 2004 П/о КПСС депо станции Кувандык, г. Кувандык
- 2016 П/о КПСС исполкома Кувандыкского районного Совета народных депутатов, г. Кувандык
- 2017 П/о КПСС редакции газеты «Новый путь», г. Кувандык
- 2023 П/о КПСС Кувандыкской МТС, р. п. Кувандык, Кувандыкский район
- 2024 П/о КПСС Рысеевской МТС, усадьба Рысеевской МТС, Кувандыкский район
- 2025 П/о КПСС совхоза «Кувандыкский», п. Урал, Кувандыкский район
- 2028 П/о КПСС колхоза им. Чкалова, с. Ибрагимово, Кувандыкский район
- 2029 П/о ВКП(б) колхоза им. Пушкина, д. Байназар, Кувандыкский район
- 2030 П/о ВКП(б) колхоза «Передовик», п. Харьковский, Кувандыкский район
- 2031 П/о ВКП(б) колхоза им. Кирова, с. Ново-Самарское, Кувандыкский район
- 2034 П/о ВКП(б) колхоза им. Ворошилова, д. Баш-Ишмуратово, Кувандыкский район
- 2035 П/о КПСС колхоза «13 лет Октября», с. Подгорное, Кувандыкский район
- 2036 П/о ВКП(б) колхоза «Красная Сакмара», д. Верхне-Утягулово, Кувандыкский район
- 2037 П/о ВКП(б) колхоза им. Кагановича, д. Сарбаево, Кувандыкский район
- 2038 П/о ВКП(б) колхоза им. Ленина, с. Акбулатово, Кувандыкский район
- 2039 П/о КПСС колхоза «Дружба», д. Выдел Карайгер, Кувандыкский район
- 2043 Курманаевский райком ВЛКСМ, с. Курманаевка, Курманаевский район
- 2044 Красногвардейский райком ВЛКСМ, с. Плешаново, Красногвардейский район
- 2045 П/о ВКП(б) колхоза «Краснофлотец», с. Марьевка, Екатериновский район
- 2048 Верхне-Чебеньковская территориальная п/о КПСС, с. Верхние Чебеньки, Сакмарский район
- 2051 П/о ВКП(б) колхоза «Правда», с. Верхние Чебеньки, Ектериновский район
- 2053 П/о КПСС колхоза им. Коминтерна, с. Верхние Чебеньки, Екатериновский район
- 2054 П/о КПСС колхоза им. Ворошилова, с. Сергеевка, Екатериновский район
- 2059 П/о КПСС Никольской средней школы, с. Никольское, Сакмарский район
- 2063 П/о КПСС колхоза им. XXII партсъезда, с. Тимашево, Сакмарский район

- 2069 П/о КПСС шелкокомбината, г. Оренбург  
 2070 П/о КПСС перевалочной нефтебазы, г. Оренбург  
 2072 П/о КПСС локомотивного депо Оренбург, г. Оренбург  
 2073 Партком Южно-Уральского машиностроительного завода, г. Орск  
 2075 П/о КПСС Богдановского сельского Совета депутатов трудящихся, с. Богдановка, Свердловский район  
 2076 П/о ВКП(б) колхоза «Победа», с. Измайловка, Мустаевский район  
 2077 П/о ВКП(б) колхоза «Красный трудовик», х. Назарово, Мустаевский район  
 2078 П/о ВКП(б) колхоза «Красный маяк», с. Михайловка, Мустаевский район  
 2079 П/о ВКП(б) колхоза им. III Интернационала, с. Варшавка, Мустаевский район  
 2080 П/о КПСС колхоза «Верный путь Ленинизма», с. Голое, Мустаевский район  
 2081 П/о КПСС колхоза «Колос», с. Алексеевка, Ташлинский район  
 2082 П/о КПСС колхоза «Козовод», с. Ново-Кинделька, Мустаевский район  
 2083 П/о КПСС колхоза «XVII Партконференция», с. Бородинское, Мустаевский район  
 2084 П/о ВКП(б) колхоза «Красная Армия», с. Кинделя, Мустаевский район  
 2086 Студеновская территориальная п/о КПСС, с. Студеное, Мустаевский район  
 2088 П/о КПСС колхоза им. Карла Маркса, с. Кинделя, Ташлинский район  
 2089 Кинделинская территориальная п/о КПСС, с. Кинделя, Мустаевский район  
 2090 П/о ВКП(б) военстроя № 257, г. Чкалов  
 2091 П/о КПСС колхоза им. Ленина, с. Лапаз, Новосергиевский район  
 2092 П/о КПСС колхоза им. Ленина, с. Новородниковка, Мустаевский район  
 2094 П/о ВКП(б) Студеновской МТС, с. Студеное, Мустаевский район  
 2097 П/о КПСС строительно-монтажного поезда № 150, г. Оренбург  
 2098 П/о КПСС Ленинского народного суда и прокуратуры города Оренбурга, г. Оренбург  
 2100 П/о КПСС завода «Металлист», г. Оренбург  
 2102 Ленинский райком ВЛКСМ г. Орска, г. Орск  
 2103 П/о КПСС отдела милиции Оренбургской железной дороги, г. Чкалов  
 2108 П/о КПСС угольного склада станции Оренбург, г. Оренбург  
 2111 П/о КПСС линейного отдела внутренних дел станции Оренбург, г. Оренбург  
 2117 П/о КПСС школы продленного дня № 2, г. Оренбург  
 2125 П/о КПСС городской телефонной станции, г. Чкалов  
 2127 Бузулукский горком ВЛКСМ, г. Бузулук  
 2131 П/о КПСС Бузулукской средней школы № 1, г. Бузулук  
 2135 П/о КПСС Бузулукского горкома КПСС, г. Бузулук  
 2137 П/о КПСС Бузулукского плодопитомнического совхоза, г. Бузулук  
 2141 П/о КПСС горпромкомбината, г. Бузулук  
 2145 П/о КПСС Бузулукского отделения Куйбышевской железной дороги, г. Бузулук  
 2149 П/о КПСС линейного отделения КГБ станции Бузулук, г. Бузулук  
 2150 П/о ВКП(б) колхоза «Стальная», с. Студеное, Мустаевский район  
 2152 П/о КПСС Бузулукского железнодорожного училища № 5, г. Бузулук  
 2154 П/о КПСС швейной фабрики, г. Бузулук  
 2155 П/о КПСС Бузулукского горздравотдела, г. Бузулук  
 2158 П/о КПСС Дома учителя, г. Бузулук  
 2167 П/о КПСС Бузулукского индустриально-педагогического техникума, г. Бузулук

- 2170 П/о КПСС автохозяйства № 2, г. Бузулук  
 2172 П/о КПСС Бузулукского городского отделения УКГБ СССР, г. Бузулук  
 2173 П/о КПСС сельхозснабжения, г. Бузулук  
 2174 П/о КПСС Бузулукской санэпидстанции, г. Бузулук  
 2175 П/о КПСС железнодорожной больницы станции Бузулук, г. Бузулук  
 2178 П/о КПСС горторга, г. Бузулук  
 2180 П/о КПСС финансового техникума, г. Бузулук  
 2181 П/о ВКП(б) машиностроительного завода № 1, г. Бузулук  
 2182 П/о КПСС кожгалантерейной фабрики, г. Бузулук  
 2183 П/о КПСС комбината «Рубин», г. Бузулук  
 2184 П/о КПСС 5-й дистанции зданий и сооружений станции Бузулук, г. Бузулук  
 2185 П/о КПСС перчаточной фабрики, г. Бузулук  
 2186 П/о КПСС горпищекомбината, г. Бузулук  
 2188 П/о КПСС завода им. Кирова, г. Бузулук  
 2190 Свердловский райком ВЛКСМ, с. Богдановка, Свердловский район  
 2191 Державинский райком ВЛКСМ, с. Державино, Державинский район  
 2192 П/о КПСС Ленинского районного отдела внутренних дел города Оренбурга, г. Оренбург  
 2195 П/о КПСС горпищекомбината, г. Оренбург  
 2199 Илекский райком ВЛКСМ, с. Илек, Илекский район  
 2200 П/о КПСС Оренбургской группы контролеров Министерства государственного контроля РСФСР, г. Оренбург  
 2206 П/о КПСС завода «Инвертор», г. Оренбург  
 2207 П/о КПСС Оренбургского автотранспортного техникума, г. Оренбург  
 2210 Новосергиевский райком ВЛКСМ, р. п. Новосергиевка, Новосергиевский район  
 2213 П/о КПСС Промышленного районного отдела внутренних дел города Оренбурга, г. Оренбург  
 2217 П/о КПСС областного управления культуры, г. Оренбург  
 2218 П/о КПСС исполкома Оренбургского районного Совета народных депутатов, г. Оренбург  
 2219 П/о КПСС колхоза им. Куйбышева, колхоз им. Куйбышева, Чкаловский район  
 2221 П/о ВКП(б) совхоза «Оренбургский железнодорожник», центральная усадьба совхоза «Оренбургский железнодорожник», Чкаловский район  
 2222 П/о КПСС колхоза им. Ильича, с. Каменноозерное, Оренбургский район  
 2223 П/о КПСС колхоза им. Фрунзе, с. им. Фрунзе, Чкаловский район  
 2224 П/о КПСС колхоза «Красный Урал», с. Красный Урал, Чкаловский район  
 2225 П/о КПСС колхоза им. Кирова, с. Дедуровка, Оренбургский район  
 2227 П/о Оренбургского райкома КПСС, г. Оренбург  
 2228 П/о ВКП(б) колхоза «Ударник», с. Дедуровка, Чкаловский район  
 2229 П/о ВКП(б) колхоза «Ударник», с. Красный Уголок, Чкаловский район  
 2231 П/о КПСС колхоза «9-е Января», с. 9 Января, Оренбургский район  
 2232 П/о ВКП(б) Первомайской детской трудовой воспитательной колонии, р. п. Первомайский, Чкаловский район  
 2235 П/о КПСС колхоза «Урал», с. Ивановка, Оренбургский район  
 2236 П/о КПСС колхоза «Ленинский луч», с. Берды, Чкаловский район  
 2237 П/о КПСС Оренбургского районного отдела внутренних дел, г. Оренбург  
 2238 П/о КПСС колхоза им. Горсовета, с. Карачи, Оренбургский район

- 2239 Бердская территориальная п/о КПСС, с. Берды, Оренбургский район  
 2240 П/о КПСС Оренбургского районного суда и прокуратуры, г. Оренбург  
 2241 П/о ВКП(б) колхоза «Новый путь», с. Каменноозерное, Чкаловский район  
 2242 Пугачевская территориальная п/о КПСС, п. Пугачевский, Оренбургский район  
 2247 П/о КПСС колхоза им. XI Кавдивизии, с. Верхняя Павловка, Оренбургский район  
 2248 П/о ВКП(б) колхоза «Красный летчик», с. Верхняя Павловка, Чкаловский район  
 2253 П/о КПСС колхоза им. Ухтомского, с. Благословенка, Оренбургский район  
 2254 П/о КПСС Нежинской МТС, с. Нежинка, Оренбургский район  
 2258 П/о КПСС колхоза им. Пугачева, п. Пугачевский, Оренбургский район  
 2259 П/о КПСС колхоза им. Фрунзе, х. Степановский, Чкаловский район  
 2262 П/о КПСС колхоза «Ударник 2-й пятилетки», х. Чулошников, Оренбургский район  
 2263 П/о КПСС сельскохозяйственной школы животноводов, с. Подгородняя Покровка, Оренбургский район  
 2264 П/о КПСС колхоза «Родник», с. Вязовка, Чкаловский район  
 2265 П/о ВКП(б) колхоза «Красный доброволец», с. Нежинка, Чкаловский район  
 2266 П/о КПСС опытно-производственного хозяйства им. Куйбышева, с. Нежинка, Оренбургский район  
 2267 П/о КПСС совхоза «Оренбургский», п. Бердянка, Оренбургский район  
 2268 П/о КПСС Сакмарского балластного карьера, п. Кушкуль, Чкаловский район  
 2271 П/о КПСС железнодорожной станции Донгузская, п. Первомайский, Оренбургский район  
 2273 П/о КПСС учебно-опытного хозяйства Оренбургского сельхозинститута, п. Нежинка, Оренбургский район  
 2274 П/о КПСС колхоза «Красная Нива», с. Дедуровка, Чкаловский район  
 2275 П/о КПСС нефтемаслозавода, г. Оренбург  
 2276 П/о КПСС колхоза «Колос», с. Нижняя Павловка, Оренбургский район  
 2277 Медногорский горком ВЛКСМ, г. Медногорск  
 2285 П/о КПСС редакции газеты «Орский рабочий» и редакции радиовещания, г. Орск  
 2295 П/о КПСС отдела рабочего снабжения железнодорожной станции Орск, г. Орск  
 2297 П/о КПСС завода легких металлоконструкций, г. Орск  
 2298 П/о КПСС завода строительных машин, г. Орск  
 2311 Бугурусланский горком ВЛКСМ, г. Бугуруслан  
 2312 Бугурусланский райком ВЛКСМ, г. Бугуруслан  
 2314 П/о КПСС Чкаловской средней школы № 2, г. Чкалов  
 2315 Тоцкий райком ВЛКСМ, с. Тоцкое, Тоцкий район  
 2317 Белозерский райком ВЛКСМ, с. Буланово, Белозерский район  
 2318 Беляевский райком ВЛКСМ, с. Беляевка, Беляевский район  
 2319 Новотроицкий горком ВЛКСМ, г. Новотроицк  
 2320 П/о ВКП(б) колхоза «Красная нива», п. Затон, Бугурусланский район  
 2323 П/о КПСС колхоза им. Шевченко, д. Саловка, Бугурусланский район  
 2324 П/о КПСС МТС им. Кирова, с. Михайловка, Бугурусланский район  
 2325 П/о КПСС колхоза «Искра», с. Коптяжево, Бугурусланский район

- 2326 П/о ВКП(б) колхоза им. XVIII партсъезда, с. Александровка, Бугурусланский район
- 2327 П/о КПСС совхоза «Кинельский», г. Бугуруслан
- 2331 П/о КПСС совхоза им. Фурманова, с. Пилюгино, Бугурусланский район
- 2333 П/о КПСС колхоза им. Ленинского комсомола, д. Карповка, Бугурусланский район
- 2334 П/о КПСС колхоза «12-е Декабря», с. Большое Куроедово, Бугурусланский район
- 2335 П/о КПСС колхоза им. Ильича, с. Завьяловка, Бугурусланский район
- 2338 П/о КПСС межрайонного объединения «Сельхозтехника», г. Бугуруслан, Бугурусланский район
- 2340 П/о КПСС колхоза «Путь Ленина», п. Путь Ленина, Бугурусланский район
- 2344 П/о КПСС колхоза им. Сакко и Ванцетти, с. Благодаровка, Бугурусланский район
- 2345 П/о КПСС колхоза им. XVI партсъезда, с. Ключевка, Бугурусланский район
- 2348 П/о КПСС колхоза «20 лет Октября», д. Лобовка, Бугурусланский район
- 2349 П/о КПСС колхоза им. Кирова, с. Кирюшкино, Бугурусланский район
- 2351 П/о КПСС колхоза «Красноармеец», с. Баймаково, Бугурусланский район
- 2355 П/о КПСС Елатомского сельского Совета депутатов трудящихся, с. Елатомка, Бугурусланский район
- 2356 П/о КПСС Пониклинского сельского Совета депутатов трудящихся, с. Поникла, Бугурусланский район
- 2357 П/о КПСС колхоза им. М. Горького, с. Наумовка, Бугурусланский район
- 2359 П/о ВКП(б) колхоза им. Чкалова, с. Красноярка, Бугурусланский район
- 2360 П/о КПСС Пилюгинской МТС, с. Пилюгино, Бугурусланский район
- 2362 П/о КПСС колхоза «Маяк», с. Кокосеевка, Бугурусланский район
- 2366 П/о КПСС Беляевского РОВД, с. Беляевка, Беляевский район
- 2367 Политотдел МТС им. Тельмана, усадьба МТС им. Тельмана, Буртинский район
- 2368 Политотдел Приуральской МТС, усадьба Приуральской МТС, Буртинский район
- 2369 П/о КПСС совхоза «Бурлыкский», п. Бурлыкский, Беляевский район
- 2370 П/о КПСС исполкома Беляевского районного Совета народных депутатов, с. Беляевка, Беляевский район
- 2371 П/о КПСС райпотребсоюза, с. Беляевка, Буртинский район
- 2372 Асекеевский райком ВЛКСМ, с. Асекеево, Асекеевский район
- 2373 Оренбургский райком ВЛКСМ, г. Оренбург
- 2374 П/о КПСС колхоза им. Сталина, с. Ащебутак, Домбаровский район
- 2379 П/о КПСС Домбаровского райкома КПСС, р. п. Домбаровский, Домбаровский район
- 2382 П/о КПСС колхоза «14-я годовщина Октября», с. Киембай, Домбаровский район
- 2386 П/о КПСС райпищепрома, г. Соль-Илецк
- 2387 П/о КПСС колхоза «12 лет Октября», с. Прохладное, Соль-Илецкий район
- 2388 П/о КПСС Соль-Илецкого городского суда и прокуратуры, г. Соль-Илецк
- 2389 П/о КПСС редакции районной газеты «За коммунистический труд», г. Соль-Илецк
- 2390 П/о КПСС совхоза им. Цвиллинга, п. Дивнополье, Соль-Илецкий район
- 2391 П/о КПСС шахты «Северная», г. Соль-Илецк

- 2392 П/о КПСС ремонтно-технического предприятия «Соль-Илецкремтехпред», г. Соль-Илецк
- 2393 П/о КПСС исполкома Соль-Илецкого районного Совета депутатов трудящихся, г. Соль-Илецк
- 2396 П/о ВКП(б) шахтоуправления и угольной шахты «Южная», г. Соль-Илецк
- 2397 П/о КПСС хлебоприемного пункта, г. Соль-Илецк
- 2398 П/о КПСС учреждения ЮК-25/6, г. Соль-Илецк
- 2400 П/о КПСС Соль-Илецкого РОВД, г. Соль-Илецк
- 2402 П/о КПСС оперативного пункта МВД СССР железнодорожной станции Илецк, г. Соль-Илецк
- 2403 П/о КПСС колхоза им. Ленина, с. Сухоречка, Соль-Илецкий район
- 2404 П/о КПСС Григорьевской МТС, с. Григорьевка, Соль-Илецкий район
- 2406 П/о КПСС соляного рудоуправления, г. Соль-Илецк
- 2407 П/о КПСС районного потребительского общества, г. Соль-Илецк
- 2408 П/о КПСС железнодорожной станции Илецк-1, г. Соль-Илецк
- 2410 П/о КПСС механизированного лесхоза, г. Соль-Илецк
- 2413 П/о КПСС совхоза «Коммунист», п. Пугачевский, Оренбургский район
- 2414 П/о КПСС колхоза «Трудовой актив», с. Трудовое, Соль-Илецкий район
- 2415 П/о КПСС локомотивного депо железнодорожной станции Илецк, г. Соль-Илецк
- 2416 Соль-Илецкий райком ВЛКСМ, г. Соль-Илецк
- 2417 П/о КПСС колхоза им. Кирова, с. Озерки, Илекский район
- 2418 П/о КПСС Илекского райкома КПСС, с. Илек, Илекский район
- 2420 П/о КПСС зоотехникума, с. Илек, Илекский район
- 2421 П/о ВКП(б) колхоза «Красный пахарь», х. Белужий, Илекский район
- 2422 П/о КПСС колхоза «Победа», с. Мухраново, Илекский район
- 2423 П/о ВКП(б) колхоза «Урта-Идель», с. Мухраново, Илекский район
- 2426 П/о КПСС райпо, с. Илек, Илекский район
- 2427 П/о КПСС исполкома Илекского районного Совета народных депутатов, с. Илек, Илекский район
- 2428 П/о КПСС колхоза «Буденновец», с. Красный Яр, Илекский район
- 2431 П/о КПСС совхоза «Илекский», с. Илек, Илекский район
- 2432 П/о КПСС Илекского механизированного лесхоза, с. Илек, Илекский район
- 2433 П/о КПСС Илекской средней школы № 1, с. Илек, Илекский район
- 2434 П/о КПСС колхоза «Путь Сталина», п. Шутово, Илекский район
- 2437 Кагановичский райком ВЛКСМ г. Оренбурга, г. Оренбург
- 2440 П/о КПСС треста «Южуралтяжстрой», г. Гай
- 2442 П/о КПСС вагонного депо станции Оренбург, г. Оренбург
- 2443 Дзержинский райком ВЛКСМ г. Оренбурга, г. Оренбург
- 2444 Железнодорожный райком ВЛКСМ г. Оренбурга, г. Оренбург
- 2445 П/о КПСС колхоза им. Чкалова, с. Ковыляевка, Свердловский район
- 2446 П/о КПСС колхоза «Заря», п. Никитовка, Свердловский район
- 2447 П/о ВКП(б) колхоза им. Тельмана, с. Поповка, Свердловский район
- 2450 П/о КПСС колхоза «Великий Октябрь», с. Преображенка, Свердловский район
- 2452 П/о КПСС колхоза «12 лет Октября», с. Большая Ремизенка, Свердловский район
- 2453 Переволоцкий райком ВЛКСМ, п. Переволоцкий, Переволоцкий район
- 2454 Саракташская районная контрольная комиссия ВКП(б), п. Саракташ, Саракташский район



- 2457 П/о КПСС городской больницы № 3, г. Оренбург  
 2459 П/о КПСС колхоза им. Чапаева, с. Алексеевка, Сорочинский район  
 2460 П/о КПСС перевалочной базы «Сельхозтехника», г. Сорочинск  
 2462 П/о КПСС колхоза «Путь Ленина», с. Покровка, Сорочинский район  
 2467 П/о КПСС колхоза им. Красной Армии, с. Березовка, Сорочинский район  
 2468 П/о КПСС колхоза им. Фурманова, с. Никольское, Сорочинский район  
 2469 П/о КПСС Сорочинского ветеринарного техникума, г. Сорочинск  
 2471 П/о КПСС Баклановской МТС, с. Баклановка, Сорочинский район  
 2472 П/о КПСС Сорочинского районного суда и прокуратуры, г. Сорочинск  
 2473 П/о КПСС колхоза им. Сотникова, с. Бурдыгино, Сорочинский район  
 2474 П/о КПСС колхоза «Восток», с. Федоровка, Сорочинский район  
 2475 П/о КПСС колхоза «Маяк», с. Ново-Белогорка, Сорочинский район  
 2477 П/о КПСС колхоза «14 лет Октября», г. Сорочинск  
 2478 П/о КПСС совхоза «Родина», п. Родинский, Сорочинский район  
 2479 П/о КПСС колхоза «Победитель», с. Малаховка, Сорочинский район  
 2480 П/о КПСС совхоза им. Войкова, п. Войковский, Сорочинский район  
 2482 П/о КПСС комбината хлебопродуктов, г. Сорочинск  
 2483 П/о КПСС Баклановского сельского Совета депутатов трудящихся, с. Баклановка, Сорочинский район  
 2484 П/о КПСС Сорочинского РОВД, г. Сорочинск  
 2485 П/о КПСС молочного комбината, г. Сорочинск  
 2486 П/о КПСС мельзавода № 10, г. Сорочинск  
 2489 П/о КПСС районного узла связи, г. Сорочинск  
 2491 П/о КПСС колхоза им. 1-го Мая, с. Романовка, Сорочинский район  
 2492 П/о КПСС Сорочинского сельского профессионально-технического училища № 8, г. Сорочинск  
 2496 П/о КПСС автоколонны № 1819, г. Сорочинск  
 2497 П/о КПСС районного отдела социального обеспечения, г. Сорочинск  
 2498 П/о КПСС райпотребсоюза, г. Сорочинск  
 2499 П/о КПСС Сорочинского райкома КПСС, г. Сорочинск  
 2500 П/о КПСС колхоза им. Крупской, с. Троицкое, Сорочинский район  
 2502 П/о КПСС колхоза им. Красной Армии, с. Матвеевка, Сорочинский район  
 2505 П/о КПСС межрайонной конторы «Заготскот», г. Сорочинск  
 2506 П/о КПСС исполкома Сорочинского районного Совета народных депутатов, г. Сорочинск  
 2507 П/о КПСС Гамалеевской МТС, усадьба Гамалеевской МТС, Сорочинский район  
 2509 П/о КПСС Сорочинской городской пожарной команды, г. Сорочинск  
 2512 П/о КПСС районного промышленного комбината, г. Сорочинск  
 2515 П/о КПСС колхоза «Авангард», с. Николаевка, Сорочинский район  
 2516 П/о ВКП(б) колхоза им. Куйбышева, п. Гришинка, Сорочинский район  
 2517 П/о КПСС колхоза «Светлый путь», с. 1-е Красное, Сорочинский район  
 2520 П/о КПСС комбината бытового обслуживания, с. Грачевка, Грачевский район  
 2523 П/о ВКП(б) колхоза «Красный боевик», с. Иневатовка, Грачевский район  
 2525 П/о КПСС колхоза им. Фурманова, с. Якутино, Грачевский район  
 2527 П/о ВКП(б) колхоза «Красный Канаш», с. Мало-Яшкино, Грачевский район  
 2528 П/о КПСС колхоза «Красный доброволец», с. Ероховка, Грачевский район  
 2530 П/о ВКП(б) колхоза «Рассвет», д. Бабенцево, Грачевский район

- 2532 П/о КПСС колхоза «Интернационал», с. Старо-Яшкино, Грачевский район  
 2533 П/о КПСС колхоза «Рассвет», д. Бабенцево, Грачевский район  
 2535 П/о КПСС колхоза им. Шевченко, с. Петрохерсонце, Грачевский район  
 2536 П/о КПСС колхоза «Красногорский», д. Ждамировка, Грачевский район  
 2538 П/о КПСС колхоза им. Буденного, п. Буденновка, Грачевский район  
 2540 П/о ВКП(б) колхоза «Память Чапаева», с. Грачевка, Грачевский район  
 2541 П/о ВКП(б) колхоза им. Буденного, с. Чекалино, Грачевский район  
 2543 П/о ВКП(б) колхоза «Победа», п. Дубовый, Грачевский район  
 2546 П/о КПСС колхоза им. Степана Разина, с. Ново-Никольское, Грачевский район  
 2547 П/о ВКП(б) колхоза «Память Ильича», п. Ильинка, Грачевский район  
 2550 П/о ВКП(б) колхоза «Красная стрела», с. Урицкое, Грачевский район  
 2551 П/о КПСС колхоза «Коммунист», с. Старо-Яшкино, Грачевский район  
 2552 П/о ВКП(б) колхоза «1-е Мая», с. Якутино, Грачевский район  
 2555 П/о ВКП(б) колхоза им. Кагановича, с. Старо-Яшкино, Грачевский район  
 2556 П/о ВКП(б) колхоза им. XVII партсъезда, д. Каликино, Грачевский район  
 2558 П/о КПСС колхоза им. Ленина, д. Грачевка, Грачевский район  
 2561 П/о ВКП(б) колхоза «Красноармеец», д. Усакла, Грачевский район  
 2562 П/о КПСС колхоза им. Жданова, с. Иневатовка, Грачевский район  
 2564 П/о КПСС откормсовхоза «Грачевский», с. Грачевка, Грачевский район  
 2567 П/о ВКП(б) колхоза им. Пугачева, д. Пугачевка, Грачевский район  
 2571 П/о КПСС Оренбургского областного управления Комитета государственной безопасности СССР, г. Оренбург  
 2572 Сорочинский райком ВЛКСМ, г. Сорочинск  
 2573 Абдулинский райком ВЛКСМ, г. Абдулино  
 2575 П/о КПСС колхоза им. Калинина, с. Пилюгино, Бугурусланский район  
 2577 П/о КПСС колхоза им. Чапаева, с. Благодаровка, Бугурусланский район  
 2578 П/о КПСС райпотребсоюза, г. Бугуруслан  
 2579 П/о КПСС колхоза им. Ульянова, с. Михайловка, Бугурусланский район  
 2580 П/о КПСС колхоза «Заветы Ильича», с. Безводовка, Бугурусланский район  
 2584 П/о КПСС колхоза «1-е Мая», д. Старо-Нагаткино, Бугурусланский район  
 2585 П/о КПСС колхоза «3-я пятилетка», д. Веригино, Бугурусланский район  
 2586 П/о КПСС колхоза «Дружба», с. Нуштайкино, Бугурусланский район  
 2589 П/о КПСС РОВД, г. Бугуруслан, Бугурусланский район  
 2590 П/о КПСС Пилюгинского сельского Совета депутатов трудящихся, с. Пилюгино, Бугурусланский район  
 2592 П/о ВКП(б) колхоза им. Ворошилова, с. Михайловка, Бугурусланский район  
 2594 П/о ВКП(б) колхоза «Серп и Молот», д. Старо-Нагаткино, Бугурусланский район  
 2595 П/о ВКП(б) колхоза «Новая жизнь», с. Октябровка, Бугурусланский район  
 2600 П/о КПСС ресторана и гостиницы «Урал», г. Оренбург  
 2601 Политотдел Сакмарской МТС, с. Сакмарское, Сакмарский район  
 2602 Политотдел Нацменовской МТС, с. Каргала, Сакмарский район  
 2603 П/о КПСС известкового завода, с. Сакмара, Сакмарский район  
 2604 П/о КПСС Сакмарского РОВД, с. Сакмара, Сакмарский район  
 2605 Беловская территориальная п/о КПСС, с. Беловка, Сакмарский район  
 2607 П/о КПСС Сакмарского райкома КПСС, с. Сакмара, Сакмарский район  
 2608 П/о КПСС колхоза «Родина», с. Каргала, Сакмарский район  
 2609 П/о КПСС Сакмарской средней школы, с. Сакмара, Сакмарский район

- 2611 П/о КПСС завода резиновых технических изделий, г. Оренбург  
 2613 Аксаковский райком ВЛКСМ, с. Советское, Аксаковский район  
 2614 Северный райком ВЛКСМ, с. Северное, Северный район  
 2617 Кваркенский райком ВЛКСМ, п. Кваркено, Кваркенский район  
 2619 Кувандыкский райком ВЛКСМ, г. Кувандык  
 2621 Новотроицкий горком КПСС, г. Новотроицк  
 2624 П/о КПСС Красноярского сельского Совета депутатов трудящихся, с. Красноярка, Сок-Кармалинский район  
 2626 П/о КПСС Северной средней школы, с. Северное, Северный район  
 2627 П/о КПСС колхоза «40 лет Октября», с. Соковка, Северный район  
 2630 П/о ВКП(б) совхоза им. Плеханова, с. Старо-Борискино, Сок-Кармалинский район  
 2633 П/о КПСС редакции районной газеты «Заветы Ленина», с. Северное, Северный район  
 2634 П/о КПСС Старо-Борискинского сельского Совета депутатов трудящихся, с. Старо-Борискино, Сок-Кармалинский район  
 2635 П/о КПСС исполкома Северного районного Совета народных депутатов, с. Северное, Северный район  
 2636 П/о КПСС совхоза «Красная долина», с. Рычково, Северный район  
 2637 П/о КПСС районного объединения «Сельхозтехника», с. Северное, Северный район  
 2638 П/о КПСС Северной МТС, с. Старо-Борискино, Северный район  
 2639 П/о КПСС Северного РОВД, суда и прокуратуры, с. Северное, Северный район  
 2640 П/о КПСС районного уполномоченного Министерства заготовок СССР, с. Сок-Кармала, Сок-Кармалинский район  
 2641 П/о КПСС Северного райкома КПСС, с. Северное, Северный район  
 2642 П/о ВКП(б) колхоза «Красные бойцы», с. Рычково, Сок-Кармалинский район  
 2643 П/о КПСС колхоза им. Ленина, с. Северное, Северный район  
 2644 П/о КПСС Северного сельского Совета депутатов трудящихся, с. Северное, Северный район  
 2645 П/о ВКП(б) колхоза «Красная Армия», д. Подлесная, Сок-Кармалинский район  
 2646 П/о КПСС колхоза им. Куйбышева, с. Камышлинка, Северный район  
 2647 П/о ВКП(б) колхоза «Завоевание Октября», с. Нижне-Челяево, Сок-Кармалинский район  
 2650 П/о ВКП(б) колхоза «Красный воин», с. Наумовка, Сок-Кармалинский район  
 2652 П/о КПСС колхоза «8-е Марта», д. Ремчугово, Северный район  
 2653 П/о ВКП(б) колхоза «XVII партсъезд», п. Липовка, Сок-Кармалинский район  
 2654 П/о ВКП(б) колхоза «Первое Мая», с. Старо-Борискино, Сок-Кармалинский район  
 2655 П/о ВКП(б) колхоза им. Пушкина, с. Красноярка, Сок-Кармалинский район  
 2656 П/о КПСС колхоза им. Сталина, с. Рычково, Северный район  
 2657 П/о ВКП(б) колхоза им. Ворошилова, с. Ворошилово, Сок-Кармалинский район  
 2658 П/о ВКП(б) колхоза «Якстере-Теште», п. Раздолье, Сок-Кармалинский район

- 2664 Ново-Покровский райком ВЛКСМ, с. Ново-Покровка, Ново-Покровский район
- 2668 П/о КПСС Переволоцкого РОВД, р. п. Переволоцкий, Переволоцкий район
- 2669 П/о КПСС колхоза «Заря», с. Сенное, Переволоцкий район
- 2670 П/о КПСС колхоза им. Хрущева, п. Ольшанка, Переволоцкий район
- 2673 П/о КПСС железнодорожной станции Переволоцкая, р. п. Переволоцкий, Переволоцкий район
- 2674 П/о КПСС колхоза «Маяк», с. Кубанка, Переволоцкий район
- 2675 П/о КПСС колхоза «Уран», с. Кутлумбетово, Переволоцкий район
- 2676 П/о КПСС колхоза им. Тельмана, с. Кичкасс, Переволоцкий район
- 2677 П/о КПСС районного сельскохозяйственного отдела, р. п. Переволоцкий, Переволоцкий район
- 2678 П/о КПСС колхоза им. XIX партийного съезда, с. Владимировка, Переволоцкий район
- 2679 П/о КПСС колхоза «Красная Капитоновка», с. Капитоновка, Переволоцкий район
- 2682 П/о КПСС колхоза «День урожая», с. Мамалаевка, Переволоцкий район
- 2684 П/о КПСС колхоза им. Ворошилова, х. Касаткин, Переволоцкий район
- 2686 П/о КПСС колхоза «Заветы Ильича», х. Верхний Переволоцк, Переволоцкий район
- 2687 П/о КПСС Переволоцкого райкома КПСС, р. п. Переволоцкий, Переволоцкий район
- 2689 П/о КПСС Кичкасской МТС, с. Кичкасс, Переволоцкий район
- 2691 П/о КПСС колхоза им. Шевченко, с. Филипповка, Переволоцкий район
- 2692 П/о КПСС колхоза им. Кагановича, х. Красная Павловка, Переволоцкий район
- 2693 П/о КПСС колхоза им. Кирова, с. Кирова, Переволоцкий район
- 2698 П/о КПСС колхоза им. Димитрова, с. Алексеевка, Переволоцкий район
- 2699 П/о КПСС колхоза им. Кирова, с. Кариновка, Переволоцкий район
- 2702 П/о КПСС комбината «Заготзерно», р. п. Переволоцкий, Переволоцкий район
- 2703 П/о КПСС Донецкой МТС, с. Донецкое, Переволоцкий район
- 2704 П/о КПСС Переволоцкой средней школы № 1, р. п. Переволоцкий, Переволоцкий район
- 2706 П/о КПСС Переволоцкой центральной районной больницы, р. п. Переволоцкий, Переволоцкий район
- 2707 П/о КПСС колхоза «Путь к коммунизму», с. Репино, Оренбургский район
- 2710 П/о КПСС железнодорожной станции Сырт, ст. Сырт, Переволоцкий район
- 2713 П/о КПСС колхоза им. Чкалова, с. Япрынцево, Переволоцкий район
- 2714 П/о КПСС колхоза им. Сталина, с. Габдрафиково, Переволоцкий район
- 2715 П/о КПСС колхоза им. Дзержинского, с. Адамовка, Переволоцкий район
- 2716 П/о КПСС колхоза им. Жданова, с. Донецкое, Переволоцкий район
- 2718 П/о КПСС совхоза «Южноуральский», ст. Сырт, Переволоцкий район
- 2719 П/о КПСС колхоза «Путь Ленина», с. Татищево, Переволоцкий район
- 2725 П/о КПСС колхоза им. Чапаева, с. Татищево, Переволоцкий район
- 2729 П/о ВКП(б) Переволоцкого районного суда и прокуратуры, р. п. Переволоцкий, Переволоцкий район
- 2731 П/о КПСС Переволоцкого сельского Совета народных депутатов, р. п. Переволоцкий, Переволоцкий район

- 2732 П/о КПСС ремонтно-механического завода, р. п. Перволоцкий, Перволоцкий район
- 2737 Адамовский райком ВЛКСМ, р. п. Адамовка, Адамовский район
- 2740 П/о КПСС городского производственного управления бытового обслуживания населения, г. Медногорск
- 2742 П/о КПСС Медногорского пивоваренного завода, г. Медногорск
- 2746 П/о КПСС областного Совета профсоюзов, г. Оренбург
- 2748 П/о ВКП(б) колхоза «Владимирская искра», п. Искра, Ново-Покровский район
- 2749 П/о КПСС колхоза «Большевик», с. Новосимбирка, Кувандыкский район
- 2756 П/о ВКП(б) колхоза «Красный пахарь», с. Чукари-Ивановка, Ново-Покровский район
- 2758 П/о КПСС Ново-Саринского сельского Совета, Ново-Покровский район
- 2760 П/о КПСС колхоза «Путь Ленина», с. Ново-Михайловка, Ново-Покровский район
- 2761 П/о КПСС колхоза «Память Кирова», с. Ново-Покровка, Ново-Покровский район
- 2763 П/о КПСС колхоза им. Фрунзе, с. Сара, Ново-Покровский район
- 2766 П/о КПСС Ново-Покровской средней школы, с. Ново-Покровка, Ново-Покровский район
- 2774 П/о КПСС мехлесхоза, г. Бузулук
- 2778 П/о КПСС спиртзавода им. Чапаева № 1, п. Рябцево, Бузулукский район
- 2780 П/о КПСС завода № 14, п. Колтубановка, Бузулукский район
- 2787 П/о КПСС колхоза им. Дзержинского, с. Андреевка, Белозерский район
- 2788 П/о ВКП(б) колхоза им. Ворошилова, с. Верхнее Военное, Белозерский район
- 2789 П/о ВКП(б) колхоза «Красный Салмыш», х. Кизлюям, Белозерский район
- 2791 П/о ВКП(б) колхоза «Новый мир», х. Богодаровский, Белозерский район
- 2792 П/о КПСС колхоза им. Орджоникидзе, с. Белозерка, Белозерский район
- 2793 П/о КПСС колхоза «Путь к коммунизму», с. Васильевка, Октябрьский район
- 2794 Сок-Кармалинская районная контрольная комиссия ВКП(б), с. Сок-Кармала, Сок-Кармалинский район
- 2795 П/о ВКП(б) колхоза «Украинец», с. Буланово, Белозерский район
- 2796 П/о КПСС Колтубановской мебельной фабрики, с. Колтубановка, Бузулукский район
- 2797 П/о КПСС комбината бытового обслуживания, г. Бузулук, Бузулукский район
- 2800 П/о КПСС учебного центра ДОСААФ, г. Бузулук
- 2804 П/о КПСС Бузулукского ремесленного училища механизации сельского хозяйства № 13, г. Бузулук
- 2811 П/о КПСС 23-й Орской дистанции пути Оренбургской железной дороги, г. Орск
- 2812 П/о КПСС станции Орск, г. Орск
- 2814 П/о ВКП(б) локомотивстроя, г. Орск
- 2820 П/о КПСС мелькомбината, г. Орск
- 2823 П/о КПСС колхоза «Россия», д. Мухамедьярово, Зиянчуринский район
- 2825 П/о КПСС ордена Трудового Красного Знамени комбикормового завода, г. Оренбург
- 2826 П/о КПСС производственного объединения «Южуралцветметобработка», г. Орск

- 2827 П/о КПСС станции Никель, г. Орск
- 2834 П/о КПСС объединенного Восточного газопромысла треста «Куйбышевгаз», г. Бугуруслан
- 2836 П/о КПСС медсанчасти нефтепромыслового управления «Бугуруслан-нефть», г. Бугуруслан
- 2837 П/о КПСС учебно-производственного предприятия Всероссийского общества слепых, г. Бугуруслан
- 2838 П/о КПСС кирпичного завода, г. Бугуруслан
- 2839 П/о КПСС Бугурусланского медицинского училища, г. Бугуруслан
- 2841 П/о КПСС бугурусланских средних школ № 6, 11, 12, 5, г. Бугуруслан
- 2842 П/о КПСС завода «Радиатор», г. Бугуруслан
- 2843 П/о КПСС магазина № 1 горторга, г. Бугуруслан
- 2844 П/о КПСС автохозяйства, г. Бугуруслан
- 2845 П/о КПСС Бугурусланского нефтяного техникума, г. Бугуруслан
- 2848 П/о КПСС ремонтно-строительного управления, г. Бугуруслан
- 2849 П/о КПСС пассажирского автотранспортного предприятия, г. Бугуруслан
- 2851 П/о КПСС Бугурусланского детского костно-туберкулезного санатория, г. Бугуруслан
- 2854 П/о КПСС Бугурусланской городской инфекционной больницы, г. Бугуруслан
- 2855 П/о КПСС Бугурусланской конторы «Техснабнефть», г. Бугуруслан
- 2862 П/о КПСС колхоза «Вперед к коммунизму», с. Рассыпное, Илекский район
- 2863 П/о КПСС колхоза «Рассвет», х. Сладков, Илекский район
- 2864 П/о КПСС колхоза «Россия», с. Кардаилово, Илекский район
- 2865 П/о КПСС колхоза «Красная звезда», с. Сухоречка, Илекский район
- 2866 П/о КПСС колхоза «За мир», с. Красный Яр, Илекский район
- 2867 П/о КПСС колхоза «Урал», с. Илек, Илекский район
- 2868 П/о КПСС колхоза «Родина», с. Затонное, Илекский район
- 2869 П/о КПСС колхоза «Вперед к социализму», х. Котельников, Илекский район
- 2870 П/о ВКП(б) колхоза «Свобода», с. Кардаилово, Илекский район
- 2871 П/о КПСС колхоза «Первое Мая», с. Яман, Илекский район
- 2872 П/о КПСС колхоза «Красная Заря», с. Кардаилово, Илекский район
- 2873 П/о КПСС колхоза «Память Ленина», с. Подстепки, Илекский район
- 2877 П/о КПСС районного производственного управления бытового обслуживания населения, с. Илек, Илекский район
- 2878 П/о КПСС Илекской центральной районной больницы, с. Илек, Илекский район
- 2890 П/о КПСС Восточного предприятия электросетей, г. Орск
- 2891 П/о ВКП(б) колхоза «Свобода», с. Ягодино, Грачевский район
- 2898 П/о ВКП(б) колхоза «Путь Советов», п. Буденновка, Грачевский район
- 2899 П/о ВКП(б) колхоза «21-я годовщина Октября», п. Липин, Грачевский район
- 2901 П/о ВКП(б) колхоза «3-я пятилетка», с. Урицкое, Грачевский район
- 2902 П/о КПСС колхоза «Коммунар», с. Таллы, Грачевский район
- 2903 П/о ВКП(б) Любимовского сельского Совета депутатов трудящихся, с. Любимовка, Свердловский район
- 2906 П/о ВКП(б) колхоза им. Куйбышева, п. Новоселовка, Свердловский район
- 2910 П/о КПСС колхоза им. Ленина, с. Наурузово, Пономаревский район
- 2912 П/о КПСС колхоза «Путь Ильича», с. Пономаревка, Пономаревский район

- 2914 П/о КПСС Пономаревской средней школы, с. Пономаревка, Пономаревский район
- 2915 П/о КПСС маслосырзавода, с. Пономаревка, Пономаревский район
- 2916 П/о КПСС 1-й Пономаревской МТС, с. Воздвиженка, Пономаревский район
- 2917 П/о КПСС районного объединения «Сельхозтехника», с. Пономаревка, Пономаревский район
- 2918 П/о КПСС Софиевского сельского Совета, с. Софиевка, Пономаревский район
- 2919 П/о КПСС колхоза им. Жданова, с. Алексеевка, Пономаревский район
- 2920 П/о ВКП(б) колхоза им. Горкина, с. Алексеевка, Пономаревский район
- 2921 П/о КПСС Максимовского сельского Совета, с. Максимовка, Пономаревский район
- 2924 П/о КПСС колхоза им. Сталина, с. Верхние Кузлы, Пономаревский район
- 2925 П/о ВКП(б) колхоза им. Калинина, с. Кирсановка, Пономаревский район
- 2926 П/о КПСС Пономаревского райкома КПСС, с. Пономаревка, Пономаревский район
- 2927 П/о КПСС Воздвиженского сельского Совета, с. Воздвиженка, Пономаревский район
- 2928 П/о КПСС колхоза «Путь Сталина», д. Сорокино, Пономаревский район
- 2929 П/о КПСС колхоза «12-й год Октября», с. Воздвиженка, Пономаревский район
- 2930 П/о ВКП(б) колхоза им. Пушкина, с. Верхние Кузлы, Пономаревский район
- 2931 П/о ВКП(б) колхоза им. Буденного, с. Алексеевка, Пономаревский район
- 2933 П/о КПСС исполкома Пономаревского районного Совета народных депутатов, с. Пономаревка, Пономаревский район
- 2934 П/о КПСС колхоза «Красный партизан», с. Борисовка, Пономаревский район
- 2935 П/о КПСС райпотребсоюза, с. Пономаревка, Пономаревский район
- 2936 П/о КПСС колхоза им. Петровского, с. Максимовка, Пономаревский район
- 2938 П/о ВКП(б) колхоза «13-я годовщина Октября», с. Ефремово-Зыково, Пономаревский район
- 2941 П/о КПСС колхоза «Искра», с. Верхние Кузлы, Пономаревский район
- 2943 П/о КПСС колхоза «Красный Маяк», с. Алексеевка, Пономаревский район
- 2944 П/о КПСС колхоза им. Ворошилова, с. Кирсановка, Пономаревский район
- 2945 П/о КПСС комбината бытового обслуживания, с. Пономаревка, Пономаревский район
- 2947 П/о КПСС колхоза им. Пугачева, с. Чесноковка, Переволоцкий район
- 2949 П/о КПСС колхоза им. Ворошилова, с. Нижне-Озерное, Краснохолмский район
- 2950 П/о КПСС колхоза им. XXII съезда КПСС, с. Городище, Оренбургский район
- 2951 П/о КПСС Городищенского сельского Совета депутатов трудящихся, с. Городище, Краснохолмский район
- 2953 П/о КПСС Зубочистенского сельского Совета депутатов трудящихся, с. Зубочистка 1-я, Краснохолмский район
- 2954 П/о КПСС колхоза «Урал», с. Зубочистка 1-я, Переволоцкий район
- 2956 П/о КПСС Краснохолмского сельского Совета депутатов трудящихся, с. Краснохолм, Краснохолмский район
- 2957 П/о КПСС Краснохолмского мехлесхоза, с. Краснохолм, Илекский район

- 2958 П/о ВКП(б) колхоза им. Кирова, с. Городище, Краснохолмский район  
 2959 П/о ВКП(б) колхоза «Красногвардеец», с. Никольское, Краснохолмский район  
 2960 П/о КПСС колхоза «Красный партизан», с. Краснохолм, Краснохолмский район  
 2962 П/о ВКП(б) колхоза им. Калинина, с. Никольское, Краснохолмский район  
 2964 П/о КПСС колхоза им. Ленина, с. Зубочистка 2-я, Переволоцкий район  
 2965 П/о ВКП(б) колхоза «Красный Восток», с. Городище, Краснохолмский район  
 2966 П/о КПСС колхоза «Ленинский путь» агропромышленного объединения «Радуга», с. Краснохолм, Илекский район  
 2968 П/о ВКП(б) колхоза «Победа», х. Красный Родник, Краснохолмский район  
 2969 П/о ВКП(б) колхоза «Путь Сталина», с. Чесноковка, Краснохолмский район  
 2970 П/о КПСС колхоза «Пятилетка», с. Троицкое, Краснохолмский район  
 2971 П/о ВКП(б) колхоза им. Петровского, с. Краснохолм, Краснохолмский район  
 2974 П/о КПСС Чесноковского отделения «Сельхозтехника», с. Радовка, Переволоцкий район  
 2975 П/о ВКП(б) колхоза «III Интернационал», с. Нижне-Озерное, Краснохолмский район  
 2977 Красно-Партизанский райком ВЛКСМ, с. Троицкое, Красно-Партизанский район  
 2979 П/о КПСС треста «Орскпромстрой» им. 50-летия СССР, г. Орск  
 2980 П/о ВКП(б) колхоза им. Коминтерна, с. Самодуровка, Пономаревский район  
 2981 П/о КПСС колхоза «Ленинская искра», д. Дмитриевка, Пономаревский район  
 2984 П/о КПСС колхоза им. Степана Разина, с. Алябьево, Пономаревский район  
 2986 П/о КПСС конторы «Заготскот», с. Пономаревка, Пономаревский район  
 3000 Партком Оренбургского ордена Ленина, ордена Октябрьской Революции и ордена Трудового Красного Знамени производственного объединения «Стрела», г. Оренбург  
 3001 П/о КПСС колхоза «Дружба», п. Новиковка, Красно-Партизанский район  
 3003 П/о КПСС колхоза «Путь Ленина», п. Березово-Нудатово, Асекеевский район  
 3004 П/о ВКП(б) колхоза «Золотой Родник», д. Золотой Родник, Красно-Партизанский район  
 3006 П/о ВКП(б) колхоза «Путь к социализму», поселок № 21, Красно-Партизанский район  
 3009 П/о КПСС колхоза им. Коминтерна, п. Казанка, Красно-Партизанский район  
 3010 П/о КПСС колхоза им. Куйбышева, п. Березовка, Красно-Партизанский район  
 3011 П/о КПСС колхоза им. Фурманова, п. Поповка, Асекеевский район  
 3012 П/о ВКП(б) колхоза «1-е Мая», п. Ивановская Поляна, Красно-Партизанский район  
 3013 П/о ВКП(б) колхоза «Культура», п. Кушновка, Красно-Партизанский район  
 3015 П/о ВКП(б) колхоза им. Буденного, д. Березово-Нудатово, Красно-Партизанский район



- 3018 П/о КПСС колхоза им. XXI партсъезда, с. Зеркло, Шарлыкский район  
 3020 П/о КПСС колхоза им. Молотова, с. Ново-Георгиевка, Шарлыкский район  
 3021 П/о КПСС колхоза «Родина», с. Слоновка, Шарлыкский район  
 3022 П/о КПСС колхоза «Волна революции», с. Покровка, Шарлыкский район  
 3024 П/о КПСС совхоза «Березовский», с. Путятино, Шарлыкский район  
 3026 П/о КПСС колхоза «Память Ильича», с. Константиновка, Шарлыкский район  
 3028 П/о КПСС колхоза им. Димитрова, с. Рождественка, Шарлыкский район  
 3030 П/о КПСС колхоза «Октябрь», с. Богородское, Шарлыкский район  
 3031 П/о КПСС колхоза «Социалистическое земледелие», п. Серединовка, Шарлыкский район  
 3034 П/о КПСС совхоза «Кутузовский», с. Сарманай, Шарлыкский район  
 3037 П/о КПСС колхоза «Зеленый лужок», с. Колычево, Шарлыкский район  
 3038 П/о КПСС колхоза им. Сталина, п. им. Сталина, Шарлыкский район  
 3042 П/о КПСС колхоза «Россия», с. Илькульган, Шарлыкский район  
 3044 П/о КПСС колхоза «Ленинские дни», с. Шарлык, Шарлыкский район  
 3045 П/о КПСС колхоза им. Калинина, с. Шарлык, Шарлыкский район  
 3049 П/о КПСС колхоза им. Родимцева, с. Новоархангельское, Шарлыкский район  
 3051 П/о КПСС колхоза «Победа», с. Новоникольское, Шарлыкский район  
 3052 П/о КПСС колхоза «Красное знамя», с. Екатериновка, Шарлыкский район  
 3053 П/о КПСС колхоза им. Буденного, п. Ванюшино, Шарлыкский район  
 3055 П/о КПСС Зерклинской МТС, с. Зеркло, Шарлыкский район  
 3056 П/о КПСС Первомайской МТС, с. Илькульган, Шарлыкский район  
 3057 П/о КПСС Шарлыкского районного объединения «Сельхозтехника», с. Шарлык, Шарлыкский район  
 3058 П/о КПСС Засалмышской МТС, усадьба Засалмышской МТС, Шарлыкский район  
 3059 П/о КПСС Шарлыкского сельского Совета депутатов трудящихся, с. Шарлык, Шарлыкский район  
 3060 П/о КПСС Ново-Георгиевского сельского Совета депутатов трудящихся, с. Ново-Георгиевка, Шарлыкский район  
 3067 П/о КПСС Путятинского сельского Совета депутатов трудящихся, с. Путятино, Шарлыкский район  
 3073 П/о КПСС исполкома Шарлыкского районного Совета народных депутатов, с. Шарлык, Шарлыкский район  
 3074 П/о КПСС Шарлыкского сельского профессионально-технического училища № 12, с. Шарлык, Шарлыкский район  
 3075 П/о КПСС Шарлыкского районного суда и прокуратуры, с. Шарлык, Шарлыкский район  
 3077 П/о КПСС совхоза «Шарлыкский», с. Шарлык, Шарлыкский район  
 3079 П/о КПСС Шарлыкского РОВД, с. Шарлык, Шарлыкский район  
 3082 П/о КПСС Шарлыкского райкома КПСС, с. Шарлык, Шарлыкский район  
 3083 П/о КПСС конторы «Заготзерно», с. Шарлык, Шарлыкский район  
 3086 П/о КПСС горпищеторга, г. Оренбург  
 3087 П/о КПСС конного парка, г. Чкалов  
 3088 Сарай-Гирская территориальная п/о КПСС, с. Сарай-Гир, Матвеевский район  
 3090 П/о ВКП(б) колхоза «Красная Пресня», с. Ново-Спасское, Матвеевский район

- 3091 П/о ВКП(б) Старо-Ашировского сельского Совета депутатов трудящихся, с. Старо-Аширово, Матвеевский район
- 3092 Кузькинская территориальная п/о КПСС, с. Кузькино, Матвеевский район
- 3094 П/о КПСС Тимошкинской МТС, п. Ново-Жедрино, Матвеевский район
- 3095 П/о КПСС колхоза им. XVII партсъезда, с. Ново-Спасское, Матвеевский район
- 3096 П/о КПСС колхоза им. Фрунзе, с. Старо-Кутлумбетьево, Матвеевский район
- 3100 П/о КПСС колхоза «Правда», с. Кульчум, Матвеевский район
- 3101 П/о КПСС колхоза им. Кирова, с. Ново-Спасское, Матвеевский район
- 3102 П/о КПСС Матвеевского райкома КПСС, с. Матвеевка, Матвеевский район
- 3103 П/о КПСС Матвеевской средней школы, с. Матвеевка, Матвеевский район
- 3108 Ячейка ВКП(б) Старо-Якуповского сельского Совета рабочих, крестьянских и красноармейских депутатов, с. Старо-Якупово, Абдулинский район, Средне-Волжский край
- 3110 П/о КПСС колхоза им. Ленина, с. Боровка, Матвеевский район
- 3111 П/о ВКП(б) колхоза им. Карла Маркса, п. им. Карла Маркса, Матвеевский район
- 3112 П/о КПСС колхоза «Красный комбайн», д. Борискино, Матвеевский район
- 3113 П/о КПСС райпотребсоюза, с. Матвеевка, Матвеевский район
- 3114 П/о КПСС Матвеевского РОВД, с. Матвеевка, Матвеевский район
- 3115 П/о КПСС колхоза «Восход», с. Кульчум, Матвеевский район
- 3121 П/о КПСС колхоза им. Димитрова, п. Покровка, Бузулукский район
- 3130 П/о КПСС колхоза им. Свердлова, с. Трудовое, Ташлинский район
- 3131 П/о КПСС колхоза «40 лет Октября», с. Болдырево, Ташлинский район
- 3132 П/о КПСС пункта «Заготзерно», с. Ташла, Ташлинский район
- 3135 П/о КПСС колхоза «Пламя коммунизма», с. Красноярка, Северный район
- 3136 П/о КПСС колхоза «Путь Октября», с. Старо-Борискино, Северный район
- 3137 П/о КПСС колхоза им. Чкалова, с. Старо-Домосейкино, Северный район
- 3138 П/о КПСС колхоза «Россия», с. Старо-Домосейкино, Северный район
- 3156 П/о КПСС колхоза им. Сталина, с. Черепаново, Покровский район
- 3158 П/о КПСС колхоза «Большевик», с. Дедово, Покровский район
- 3160 П/о КПСС совхоза им. А. Матросова, с. Платовка, Новосергиевский район
- 3161 П/о КПСС Платовской МТС, ст. Платовка, Покровский район
- 3162 П/о КПСС Кулагинской МТС, с. Кулагино, Покровский район
- 3163 П/о КПСС Судьбодаровской МТС, с. Судьбодаровка, Покровский район
- 3164 П/о КПСС колхоза «Кусем», с. Кусем, Адамовский район
- 3166 П/о КПСС совхоза «Шильдинский», р. п. Шильда, Адамовский район
- 3167 П/о КПСС колхоза «Энбекши», п. Мироновка, Адамовский район
- 3172 П/о КПСС треста «Новотроицкметаллургстрой», г. Новотроицк
- 3173 Партком Орско-Халиловского металлургического комбината, г. Новотроицк
- 3174 П/о КПСС Новотроицкой средней школы № 2, г. Новотроицк
- 3176 П/о КПСС исполкома Новотроицкого городского Совета народных депутатов, г. Новотроицк
- 3177 П/о КПСС Новотроицкой школы фабрично-заводского обучения № 9, г. Новотроицк
- 3179 П/о КПСС Новотроицкого суда, прокуратуры и адвокатуры, г. Новотроицк
- 3180 П/о КПСС Новотроицкой школы фабрично-заводского обучения № 11, г. Новотроицк
- 3181 П/о КПСС Новотроицкой школы фабрично-заводского обучения № 16, г. Новотроицк

- 3182 П/о КПСС Новотроицкого городского отдела Министерства государственной безопасности, г. Новотроицк
- 3183 П/о КПСС Новотроицкого цементного завода, г. Новотроицк
- 3184 П/о КПСС Новотроицкого городского отдела внутренних дел, г. Новотроицк
- 3185 П/о КПСС Новотроицкого ремесленного училища № 10, г. Новотроицк
- 3186 П/о КПСС гипсового завода, г. Соль-Илецк
- 3187 П/о КПСС Соль-Илецкой городской пожарной команды, г. Соль-Илецк
- 3188 П/о КПСС электростанции железнодорожной станции Илецк, г. Соль-Илецк
- 3189 П/о КПСС железнодорожной станции Маячная, Соль-Илецкий район
- 3190 П/о КПСС районной конторы связи, г. Соль-Илецк
- 3191 П/о КПСС Перовской МТС, с. Паника, Соль-Илецкий район
- 3192 П/о КПСС колхоза «Путь к коммунизму», с. Григорьевка, Соль-Илецкий район
- 3193 П/о КПСС районного промышленного комбината, г. Соль-Илецк
- 3195 П/о КПСС совхоза «Маяк», п. Маяцкий, Соль-Илецкий район
- 3197 П/о КПСС завода «Соль-Илецккорммаш», г. Соль-Илецк
- 3198 П/о КПСС колхоза им. Калинина, с. Михайловка, Соль-Илецкий район
- 3199 П/о КПСС Соль-Илецкой средней школы № 1, г. Соль-Илецк
- 3200 П/о КПСС Соль-Илецкого детского дома № 2, г. Соль-Илецк
- 3201 П/о КПСС колхоза «Прогресс», с. Дружба, Соль-Илецкий район
- 3207 П/о КПСС эксплуатационно-технического узла связи, г. Оренбург
- 3214 Оренбургская губернская партийная комиссия по пересмотру, проверке и очистке личного состава РКП(б), г. Оренбург, Оренбургская губерния
- 3217 П/о КПСС Подгородне-Покровского сельского Совета, с. Подгородняя Покровка, Оренбургский район
- 3220 П/о КПСС Благословенского сельского Совета, с. Благословенка, Оренбургский район
- 3225 П/о КПСС совхоза-техникума «Оренбургский», п. Подгородняя Покровка, Оренбургский район
- 3230 П/о КПСС Дедуровской средней школы, с. Дедуровка, Оренбургский район
- 3231 П/о КПСС 2-годичной школы колхозных руководящих кадров, п. Подгородняя Покровка, Оренбургский район
- 3233 П/о КПСС колхоза им. Чапаева, х. Лысов, Оренбургский район
- 3234 П/о КПСС экспериментального хозяйства Всесоюзного научно-исследовательского института мясного скотоводства, р. п. Первомайский, Оренбургский район
- 3237 П/о КПСС гостиницы № 1, г. Чкалов
- 3238 П/о КПСС завода прессовых узлов «Коммунар», р. п. Саракташ, Саракташский район
- 3239 П/о КПСС райпо, р. п. Саракташ, Саракташский район
- 3240 П/о КПСС совхоза «Дубовской», с. Васильевка, Саракташский район
- 3241 П/о КПСС Спасской МТС, с. Спасское, Саракташский район
- 3242 Петровская территориальная п/о КПСС, с. Петровское, Саракташский район
- 3243 Ячейка ВКП(б) Оренбург-Петровского мясосовхоза, с. Петровское, Саракташский район, Средне-Волжский край
- 3244 П/о ВКП(б) свиноводческого совхоза «Красный путиловец», с. Петровское, Саракташский район

- 3246 П/о КПСС службы движения станции Саракташ, р. п. Саракташ, Саракташский район
- 3247 П/о КПСС железнодорожной станции Саракташ, р. п. Саракташ, Саракташский район
- 3248 П/о КПСС службы пути станции Саракташ, р. п. Саракташ, Саракташский район
- 3250 П/о КПСС совхоза «Саракташский», р. п. Саракташ, Саракташский район
- 3251 П/о КПСС элеватора, р. п. Саракташ, Саракташский район
- 3253 П/о КПСС Саракташского районного финансового отдела, р. п. Саракташ, Саракташский район
- 3255 П/о КПСС колхоза «Россия», с. Спасское, Саракташский район
- 3256 Андреевская территориальная п/о КПСС, с. Андреевка, Саракташский район
- 3257 П/о КПСС фаянсового завода, р. п. Саракташ, Саракташский район
- 3259 П/о КПСС исполкома Саракташского районного Совета народных депутатов, р. п. Саракташ, Саракташский район
- 3261 П/о КПСС спиртзавода «Дубовский», с. Васильевка, Саракташский район
- 3262 П/о КПСС ремонтно-технического предприятия Агропрома, р. п. Саракташ, Саракташский район
- 3263 Спасская территориальная п/о КПСС, с. Спасское, Саракташский район
- 3264 Ново-Михайловская территориальная п/о КПСС, с. Ново-Михайловка, Саракташский район
- 3267 П/о КПСС Петровской РТС, с. Петровка, Саракташский район
- 3268 П/о КПСС районного узла связи, р. п. Саракташ, Саракташский район
- 3269 П/о КПСС колхоза «Дружба», с. Воздвиженка, Саракташский район
- 3270 П/о КПСС колхоза «Родина», с. Петровское, Саракташский район
- 3273 П/о КПСС колхоза им. Фрунзе, с. Черкасы, Саракташский район
- 3275 П/о КПСС колхоза «Заветы Ильича», с. Бурунча, Саракташский район
- 3279 П/о КПСС Саракташской центральной районной больницы, р. п. Саракташ, Саракташский район
- 3282 П/о КПСС Саракташской средней школы № 1, р. п. Саракташ, Саракташский район
- 3285 Саракташская территориальная п/о КПСС, р. п. Саракташ, Саракташский район
- 3286 П/о КПСС редакции газеты «Знамя колхоза» р. п. Саракташ, Саракташский район
- 3287 П/о КПСС Саракташского райкома КПСС, р. п. Саракташ, Саракташский район
- 3290 П/о КПСС пассажирского автотранспортного предприятия, р. п. Саракташ, Саракташский район
- 3292 Бурунчинская территориальная п/о КПСС, с. Бурунча, Саракташский район
- 3293 П/о ВКП(б) Елшанского сельского Совета депутатов трудящихся, с. Елшанка, Саракташский район
- 3294 П/о КПСС плодосовхоза «Саракташский», р. п. Саракташ, Саракташский район
- 3295 П/о КПСС механизированного лесхоза, р. п. Саракташ, Саракташский район
- 3300 П/о КПСС колхоза им. Калинина, с. Екатериновка, Саракташский район
- 3301 П/о КПСС Саракташского РОВД, р. п. Саракташ, Саракташский район

- 3311 П/о КПСС колхоза им. Маленкова, х. Октябрьский, Саракташский район  
 3315 П/о КПСС колхоза им. Ленина, с. Нижне-Аскароро, Саракташский район  
 3316 П/о КПСС колхоза им. Кирова, с. Федоровка 1-я, Саракташский район  
 3318 П/о КПСС колхоза им. Суворова, с. Старый Сокулук, Саракташский район  
 3322 Нижне-Аскароровская территориальная п/о КПСС, с. Нижне-Аскароро, Саракташский район  
 3323 Черкасская территориальная п/о КПСС, с. Черкассы, Саракташский район  
 3325 П/о КПСС колхоза «Октябрьская революция», с. Андреевка, Саракташский район  
 3327 П/о КПСС колхоза им. Калинина, с. Каировка, Саракташский район  
 3328 П/о КПСС колхоза им. Андреева, с. Андреевка, Саракташский район  
 3331 П/о КПСС колхоза «Заветы Ильича», с. 2-я Михайловка, Саракташский район  
 3334 П/о КПСС колхоза им. Чкалова, с. Ново-Кульчумово, Саракташский район  
 3337 П/о КПСС Оренбургских обкома и горкома добровольного общества содействия армии, авиации и флоту, г. Оренбург  
 3340 П/о КПСС Медногорской поисково-разведочной партии, г. Медногорск  
 3341 П/о КПСС Медногорского хлебокомбината, г. Медногорск  
 3342 П/о КПСС Орского индустриального техникума, г. Орск  
 3343 П/о КПСС путевой машинной станции № 16, г. Орск  
 3345 П/о КПСС универсама, г. Орск  
 3349 П/о КПСС мебельной фабрики, г. Орск  
 3356 П/о КПСС автоколонны № 1826, г. Орск  
 3360 П/о КПСС производственного объединения грузового автотранспорта № 1, г. Орск  
 3361 П/о КПСС вагонного депо, г. Орск  
 3366 П/о КПСС Орского государственного педагогического института им. Шевченко, г. Орск  
 3371 П/о КПСС завода железобетонных конструкций, г. Орск  
 3372 П/о КПСС хлебной базы № 34 (п/я № 28), г. Орск  
 3373 П/о КПСС головного ремонтного поезда № 25 (ГОРЕМ-25), г. Орск  
 3374 П/о КПСС пивоваренного завода, г. Орск  
 3375 П/о КПСС дистанции защитных лесонасаждений, г. Орск  
 3377 П/о КПСС электростанции, г. Орск  
 3378 П/о КПСС городской больницы, г. Орск  
 3386 П/о КПСС швейной фабрики, г. Орск  
 3396 П/о КПСС Оренбургской областной проектной конторы исполкома облсовета, г. Оренбург  
 3403 П/о КПСС железнодорожной станции Чебеньки, п. Чебеньки, Оренбургский район  
 3405 П/о КПСС 5-го отделения милиции Дзержинского района города Чкалова, г. Чкалов  
 3410 П/о КПСС Оренбургской городской санэпидстанции, г. Оренбург  
 3413 П/о КПСС колхоза им. Калинина, с. Нижняя и Верхняя Кима, Адамовский район  
 3423 П/о КПСС колхоза им. Шевченко, с. Ново-Киевка, Халиловский район  
 3426 П/о КПСС совхоза «Гай», с. Камейкино, Гайский район  
 3427 П/о КПСС колхоза «Новое село», с. Ново-Черкасс, Халиловский район  
 3430 П/о КПСС колхоза «Красная Елшанка», п. Красная Елшанка, Переволоцкий район

- 3432 П/о КПСС колхоза им. Ленина, с. Радовка, Переволоцкий район  
 3434 П/о КПСС колхоза «Победа», с. Абрамовка, Переволоцкий район  
 3440 П/о КПСС совхоза «Аниховский», с. Аниховка, Адамовский район  
 3443 П/о КПСС совхоза им. 50-летия СССР, п. Теренсай, Адамовский район  
 3444 П/о КПСС совхоза «Советская Россия», с. Елизаветинка, Адамовский район  
 3451 П/о КПСС колхоза «Путь к коммунизму», с. Благодарновка, Сакмарский район  
 3452 П/о КПСС колхоза «Верный путь», с. Благовещенка, Тюльганский район  
 3453 П/о КПСС Чебеньковского училища механизации сельского хозяйства № 11, п. Чебеньки, Сакмарский район  
 3454 П/о КПСС Оренбургского учебного комбината управления подготовки кадров Центрального статистического управления Госплана при Совете Министров СССР, г. Оренбург  
 3458 П/о КПСС автоколонны 1174, г. Оренбург  
 3462 П/о КПСС горпромторга, г. Оренбург  
 3463 П/о КПСС колхоза «Новая жизнь», с. Елховка, Тоцкий район  
 3464 П/о КПСС совхоза «Тоцкий», п. Суворовский, Тоцкий район  
 3465 П/о КПСС Логачевского сельского Совета депутатов трудящихся, с. Логачевка, Тоцкий район  
 3467 П/о КПСС колхоза «Большевик», с. Жидиловка, Тоцкий район  
 3469 П/о КПСС колхоза им. Карла Маркса, с. Тихоновка, Тоцкий район  
 3470 П/о КПСС колхоза «Землероб», с. Кавешниково, Тоцкий район  
 3471 П/о КПСС Бузулукского опытного поля, с. Погромное, Тоцкий район  
 3485 П/о КПСС колхоза «Россия», с. Тоцкое, Тоцкий район  
 3495 П/о КПСС областной партийной школы, г. Оренбург  
 3496 П/о КПСС Домбаровской средней школы № 1, р. п. Домбаровский, Домбаровский район  
 3500 П/о КПСС хлебоприемного предприятия, р. п. Домбаровский, Домбаровский район  
 3501 П/о КПСС Домбаровской районной больницы, р. п. Домбаровский  
 3503 П/о КПСС совхоза «Камышаклинский», с. Домбаровка, Домбаровский район  
 3504 П/о КПСС колхоза «Авангард», с. Керуембай, Домбаровский район  
 3505 П/о КПСС колхоза «Новая деревня», с. Камсак, Домбаровский район  
 3508 П/о КПСС колхоза «Красная кавалерия», с. Верхний Киембай, Домбаровский район  
 3514 П/о КПСС почтового ящика № 3, г. Соль-Илецк  
 3532 П/о КПСС колхоза «Красная волна», х. Аптулла, Ново-Покровский район  
 3535 П/о КПСС колхоза им. Калинина, х. Пантелеймоновский, Ново-Покровский район  
 3538 П/о КПСС Чукари-Ивановского сельского Совета депутатов трудящихся, с. Чукари-Ивановка, Ново-Покровский район  
 3540 П/о КПСС молсовхоза, с. Щербино, Ново-Покровский район  
 3543 П/о КПСС колхоза «Ядро», с. Перевозинка, Бузулукский район  
 3544 П/о КПСС опытного лесохозяйственного производственного объединения «Бузулукский бор», г. Бузулук  
 3546 П/о ВКП(б) колхоза им. Петровского, п. Алексеевка, Бузулукский район  
 3547 П/о КПСС колхоза «Россия», с. Троицкое, Бузулукский район  
 3548 П/о КПСС Бузулукского строительного техникума, г. Бузулук

- 3550 П/о КПСС железнодорожной станции Колтубанка, п. Колтубановский, Бузулукский район
- 3553 П/о КПСС колхоза им. Суворова, с. Новая Тепловка, Бузулукский район
- 3557 П/о КПСС колхоза «40 лет Октября», с. Елховка, Бузулукский район
- 3562 П/о ВКП(б) колхоза «Красная поляна», д. Никифоровка, Бузулукский район
- 3564 П/о КПСС колхоза им. XVII партсъезда, п. Лисья Поляна, Бузулукский район
- 3572 П/о КПСС колхоза «VII Конгресс Коминтерна», п. им. VII Конгресса Коминтерна, Бузулукский район
- 3575 П/о КПСС колхоза им. Куйбышева, с. Елшанка 1-я, Бузулукский район
- 3576 П/о ВКП(б) колхоза им. Ватутина, с. Нижняя Вязовка, Бузулукский район
- 3585 П/о КПСС колхоза «Победа», с. Каменная Сарма, Бузулукский район
- 3599 П/о КПСС Бузулукской городской больницы, г. Бузулук
- 3608 П/о КПСС Ильинской МТС, с. Ильинка, Белозерский район
- 3612 П/о КПСС колхоза «Заветы Ильича», с. Белозерка, Октябрьский район
- 3613 П/о КПСС колхоза «Мирный труд», с. Ильинка, Октябрьский район
- 3614 П/о КПСС колхоза «За прочный мир», с. Ивановка, Белозерский район
- 3616 П/о КПСС колхоза им. Ленина, с. Новоспасское, Александровский район
- 3617 П/о КПСС колхоза им. Жданова, с. Дмитриевка, Белозерский район
- 3618 П/о КПСС колхоза «Заря», х. Китаймский, Белозерский район
- 3619 П/о КПСС колхоза им. Куйбышева, х. Горный, Белозерский район
- 3621 П/о КПСС Васильевского сельского Совета депутатов трудящихся, с. Васильевка, Белозерский район
- 3622 П/о ВКП(б) колхоза «Трудовик», х. Ново-Петраковка, Белозерский район
- 3625 П/о КПСС колхоза им. XX Партсъезда, с. Малое Куроедово, Бугурусланский район
- 3627 П/о КПСС колхоза «Красный Ударник», д. Жуково, Бугурусланский район
- 3628 П/о КПСС колхоза им. Карла Маркса, с. Поникла, Бугурусланский район
- 3629 П/о КПСС Бугурусланского районного финансового отдела, г. Бугуруслан
- 3630 П/о КПСС колхоза им. Крупской, с. Тербилово, Бугурусланский район
- 3634 П/о ВКП(б) колхоза им. Леваневского, п. Брантовский, Бугурусланский район
- 3636 П/о КПСС Садкинского асфальтитового рудника, г. Бугуруслан
- 3637 П/о КПСС колхоза им. Ленина, с. Красноярка, Бугурусланский район
- 3638 П/о КПСС исполкома Бугурусланского районного Совета народных депутатов, г. Бугуруслан
- 3722 П/о ВКП(б) колхоза «III Интернационал», с. Гавриловка, Гавриловский район
- 3725 П/о ВКП(б) колхоза «Колос», с. Надеждинка 1-я, Гавриловский район
- 3726 П/о ВКП(б) колхоза «Кзыл-Чулпан», д. Биктимировка, Гавриловский район
- 3727 П/о ВКП(б) колхоза «15-й год Октября», х. Палатинка, Гавриловский район
- 3729 П/о КПСС колхоза им. Калинина, д. Карабатор, Гавриловский район
- 3732 П/о ВКП(б) колхоза им. Кирова, с. Васильевка, Андреевский район
- 3733 П/о КПСС колхоза «13 лет Октября», с. Лаврентьевка, Курманаевский район
- 3734 П/о КПСС колхоза им. Буденного, с. Федоровка, Андреевский район
- 3735 П/о ВКП(б) хлебоприемного пункта, с. Андреевка, Курманаевский район
- 3742 П/о КПСС Южно-Уральского криолитового завода, г. Кувандык

- 3743 П/о КПСС Кувандыкского районного суда и прокуратуры, г. Кувандык  
 3746 П/о ВКП(б) колхоза «Бухарча», д. Бузулук, Кувандыкский район  
 3747 П/о ВКП(б) Ново-Дмитриевского сельского Совета депутатов трудящихся, с. Ново-Дмитриевка, Кувандыкский район  
 3752 П/о КПСС колхоза «Власть труда», д. Малое Чураево, Кувандыкский район  
 3753 П/о КПСС завода механических прессов, г. Кувандык  
 3754 П/о ВКП(б) колхоза им. Жукова, д. Акбулатово, Кувандыкский район  
 3756 П/о КПСС Кувандыкского райздравотдела, р. п. Кувандык, Кувандыкский район  
 3757 П/о ВКП(б) колхоза им. Чапаева, п. Блява, Кувандыкский район  
 3761 П/о КПСС колхоза «Дубовый дол», х. Ново-Николаевка, Кувандыкский район  
 3763 П/о ВКП(б) колхоза «Ак-Булак», д. Алимбетово, Кувандыкский район  
 3764 П/о КПСС колхоза «1-е Мая», п. Первомайск, Кувандыкский район  
 3765 П/о КПСС колхоза «Красное знамя», п. Краснознаменка, Кувандыкский район  
 3766 П/о ВКП(б) колхоза «Украинка», х. Ново-Ракитянка, Кувандыкский район  
 3767 П/о КПСС колхоза «Новый поток», д. Пехотная, Кувандыкский район  
 3769 П/о ВКП(б) колхоза «Пролетарий», х. Ирнарар, Кувандыкский район  
 3771 П/о КПСС Кувандыкского райкома КПСС, г. Кувандык  
 3772 П/о ВКП(б) колхоза «Кзыл-Юлдус», д. Идельбаево, Кувандыкский район  
 3774 П/о КПСС колхоза «Ямаш», д. Большое Чураево, Кувандыкский район  
 3775 П/о КПСС колхоза «Яны-Турмыш», с. Бикташ, Кувандыкский район  
 3778 П/о ВКП(б) колхоза «Красный путь», д. Красно-Сакмарская, Кувандыкский район  
 3779 П/о КПСС Кувандыкского РОВД, г. Кувандык  
 3780 П/о ВКП(б) колхоза «Красная долина», п. Херсонка, Кувандыкский район  
 3783 П/о ВКП(б) колхоза «1-е Августа», п. Адаево, Кувандыкский район  
 3784 П/о ВКП(б) колхоза «Красный пахарь», д. Ибрагимово, Кувандыкский район  
 3786 П/о КПСС Ильинского сельского Совета, с. Ильинка, Кувандыкский район  
 3792 П/о КПСС колхоза им. Чапаева, с. Каменка, Грачевский район  
 3794 Сакмарский райком ВЛКСМ, с. Сакмара, Сакмарский район  
 3795 Ивановский райком ВЛКСМ, с. Ивановское, Ивановский район  
 3796 П/о КПСС колхоза «Нива», с. Ефремо-Зыково, Пономаревский район  
 3799 Наурузовская территориальная п/о ВКП(б), с. Наурузово, Пономаревский район  
 3800 П/о КПСС Семеновской МТС, с. Семеновка, Пономаревский район  
 3803 П/о КПСС Софиевской МТС, с. Софиевка, Пономаревский район  
 3805 П/о КПСС колхоза им. Куйбышева, с. Ильиновка, Пономаревский район  
 3806 П/о КПСС пункта «Заготзерно», с. Пономаревка, Пономаревский район  
 3815 П/о КПСС колхоза «Заря», с. Ключевка, Пономаревский район  
 3816 П/о КПСС совхоза «Пономаревский», п. Фадеевский, Пономаревский район  
 3817 П/о ВКП(б) колхоза им. Политотдела, с. Романовка, Пономаревский район  
 3818 П/о КПСС колхоза «Большевик», с. Семеновка, Пономаревский район  
 3820 П/о КПСС колхоза «Броненосец Потемкин», с. Романовка, Пономаревский район  
 3821 П/о КПСС Пономаревского РОВД, с. Пономаревка, Пономаревский район  
 3824 П/о КПСС колхоза «Новый мир», с. Софиевка, Пономаревский район



- 3825 П/о КПСС колхоза «1-е Мая», с. Беседино, Пономаревский район
- 3826 Романовская территориальная п/о КПСС, с. Романовка, Пономаревский район
- 3829 П/о КПСС колхоза им. Маленкова, с. Ново-Богородское, Пономаревский район
- 3839 П/о КПСС авторемонтного завода, г. Бугуруслан
- 3848 П/о КПСС молочного комбината, г. Бугуруслан
- 3853 П/о КПСС нефтепромысла № 4, с. Сок-Кармала, Сок-Кармалинский район
- 3855 П/о КПСС рыбколхоза им. Куйбышева, с. Бородинск, Ташлинский район
- 3865 Грачевский райком ВЛКСМ, с. Грачевка, Грачевский район
- 3866 П/о КПСС МТС им. Димитрова, усадьба МТС им. Димитрова, Ивановский район
- 3867 П/о КПСС Ивановской ремонтно-технической станции (РТС), с. Залесово, Люксембургский район
- 3870 П/о КПСС Ново-Юласинского сельского Совета, п. № 59, Ивановский район
- 3873 П/о КПСС совхоза им. Пушкина, п. Пушкинский, Красногвардейский район
- 3874 П/о КПСС колхоза им. Шевченко, п. Юринский, Ивановский район
- 3878 П/о КПСС колхоза им. Петровского, п. Кристалка, Красногвардейский район
- 3884 П/о КПСС колхоза «Пламя революции», с. Александровка, Гайский район
- 3885 П/о КПСС колхоза «Заветы Ильича», д. Гайнулино, Халиловский район
- 3889 П/о КПСС колхоза им. Пушкина, п. Верхне-Гришинский, Халиловский район
- 3891 П/о КПСС колхоза «Ленинский путь», с. Хабарное, Халиловский район
- 3893 П/о КПСС колхоза «Комсомолец», с. Старо-Богдановка, Ивановский район
- 3894 Утяевская территориальная п/о КПСС, д. Утяево, Ивановский район
- 3895 П/о КПСС колхоза «Игенче», д. Ибряево, Ивановский район
- 3896 П/о КПСС Ивановского пункта «Заготзерно», с. Ивановка, Ивановский район
- 3899 П/о КПСС совхоза им. 2-й пятилетки, п. Нижнекристалка, Красногвардейский район
- 3900 П/о КПСС колхоза «Путь к коммунизму», с. Ивановка, Красногвардейский район
- 3901 П/о КПСС колхоза «Красный путиловец», д. Ново-Николаевка, Ивановский район
- 3903 П/о КПСС колхоза им. Молотова, с. Покровка, Ивановский район
- 3909 П/о КПСС колхоза «9 Января», с. Новоюласка, Красногвардейский район
- 3913 Андреевский райком ВЛКСМ, с. Андреевка, Андреевский район
- 3987 П/о КПСС Акбулакского поселкового Совета депутатов трудящихся, р. п. Акбулак, Акбулакский район
- 3995 Абдулинский горволком ВКП(б), г. Абдулино, Самарская губерния
- 4000 П/о КПСС колхоза «Путь к коммунизму», с. Баклановка, Абдулинский район
- 4002 П/о КПСС колхоза «Дружба», с. Нижний Курмей, Абдулинский район
- 4003 П/о КПСС колхоза им. Кутузова, с. Большой Сурмет, Абдулинский район
- 4004 П/о КПСС прорабского пункта НГЧ-5 станции Абдулино, г. Абдулино
- 4006 П/о КПСС колхоза им. Степана Разина, с. Зерикла, Абдулинский район
- 4007 П/о КПСС колхоза им. Тельмана, с. Старые Шалты, Абдулинский район

- 4011 Новоорский райком ВЛКСМ, р. п. Новоорск, Новоорский район  
 4017 Бузулукский окружком ВЛКСМ, г. Бузулук, Средне-Волжский край  
 4020 Грачевский волком ВКП(б), с. Грачевка, Бузулукский уезд, Самарская губерния  
 4021 Ромашкинский райком ВКП(б), с. Ромашкино, Ромашкинский район, Бузулукский уезд, Самарская губерния  
 4061 Уполномоченный Оренбургской губернской контрольной комиссии ВКП(б) по Исаево-Дедовскому уезду  
 4063 П/о КПСС колхоза им. Куйбышева, с. Каликино, Александровский район  
 4066 П/о КПСС колхоза «Красный партизан», п. Плешаново, Александровский район  
 4068 П/о КПСС колхоза им. Дзержинского, с. Ново-Михайловка, Александровский район  
 4069 П/о КПСС колхоза им. Ворошилова, с. Александровка, Александровский район  
 4070 П/о КПСС колхоза «Путь Ильича», с. Зеленая Роща, Александровский район  
 4071 П/о КПСС колхоза им. Калинина, с. Добринка, Александровский район  
 4073 П/о КПСС колхоза им. Жданова, с. Хортица, Александровский район  
 4075 П/о КПСС колхоза им. Буденного, п. Озерка, Александровский район  
 4078 П/о КПСС колхоза им. Кирова, с. Ново-Никитино, Александровский район  
 4079 П/о ВКП(б) колхоза «Ток», с. Кутучево, Александровский район  
 4080 П/о КПСС колхоза им. Димитрова, с. Добринка, Александровский район  
 4085 П/о КПСС Каликинского сельского Совета депутатов трудящихся, Александровский район  
 4089 П/о КПСС колхоза им. 1 Мая, с. Новомихайловка, Александровский район  
 4090 П/о КПСС совхоза «Александровский», п. Загорский, Александровский район  
 4094 Бузулукский уком ВКП(б), г. Бузулук, Самарская губерния  
 4095 Матвеевский райком ВЛКСМ, с. Матвеевка, Матвеевский район  
 4099 П/о КПСС колхоза им. Крупской, с. Булгаково, Державинский район  
 4100 П/о КПСС колхоза им. Калинина, с. Могутово, Бузулукский район  
 4102 П/о КПСС колхоза «Запорожье», с. Ново-Алексеевка, Державинский район  
 4103 П/о КПСС колхоза им. Жданова, д. Карачево, Державинский район  
 4105 П/о КПСС колхоза им. Дзержинского, с. Озерье, Бузулукский район  
 4106 П/о КПСС колхоза им. Буденного, д. Гавриловка, Державинский район  
 4107 П/о КПСС колхоза им. Ворошилова, п. Лоховский, Державинский район  
 4108 П/о КПСС колхоза «День урожая», с. Подколки, Державинский район  
 4116 П/о КПСС колхоза им. Кирова, п. Стрелица, Державинский район  
 4124 П/о КПСС колхоза им. Молотова, д. Березовка, Державинский район  
 4137 П/о КПСС Державинского отделения «Сельхозтехника», с. Державино, Бузулукский район  
 4140 П/о КПСС Троицкой МТС, с. Троицкое, Державинский район  
 4141 П/о КПСС колхоза им. Ульянова, с. Зимниха, Державинский район  
 4142 П/о КПСС колхоза им. Чапаева, д. Феклинка, Державинский район  
 4150 П/о КПСС колхоза им. Пушкина, с. Твердилово, Бузулукский район  
 4152 П/о КПСС колхоза им. Сталина, с. Марассы, Державинский район  
 4153 П/о КПСС колхоза «Заря коммунизма», д. Красная Слободка, Бузулукский район  
 4158 Уполномоченный Самарской губернской контрольной комиссии ВКП(б) по Бузулукскому уезду, г. Бузулук, Бузулукский уезд, Самарская губерния

- 4165 П/о КПСС совхоза Ключевский, с. Мананниково, Тозкий район  
 4169 П/о КПСС колхоза «Восход», п. Малиновка, Северный район  
 4170 П/о КПСС колхоза им. Чкалова, с. Красноярка, Северный район  
 4172 П/о КПСС станции Акбулак, р. п. Акбулак, Акбулакский район  
 4174 П/о КПСС парткома узла станции Акбулак, р. п. Акбулак, Акбулакский район  
 4175 П/о КПСС колхоза им. Свердлова, с. Шкуновка, Акбулакский район  
 4176 П/о КПСС совхоза «Авангард», с. Новопавловка, Акбулакский район  
 4179 П/о КПСС колхоза им. Ленина, с. Новоуспеновка, Акбулакский район  
 4184 П/о КПСС исполкома Акбулакского районного Совета народных депутатов, р. п. Акбулак, Акбулакский район  
 4186 П/о КПСС редакции газеты «Степные зори», р. п. Акбулак, Акбулакский район  
 4188 П/о КПСС колхоза «Дружба», с. Кумакское, Соль-Илецкий район  
 4191 П/о КПСС колхоза им. Димитрова, п. Ново-Григорьевка, Акбулакский район  
 4193 П/о КПСС колхоза им. Хрущева, п. Ак-Оба, Акбулакский район  
 4195 П/о КПСС Тамар-Уткульской МТС, п. Петроградский, Акбулакский район  
 4197 П/о КПСС Акбулакского районного отдела внутренних дел, р. п. Акбулак, Акбулакский район  
 4199 П/о ВКП(б) Карасаевской МТС, п. Карасай, Акбулакский район  
 4200 П/о КПСС Акбулакского райкома КПСС, р. п. Акбулак, Акбулакский район  
 4201 П/о КПСС колхоза «Красный Прогресс», п. Корниловка, Акбулакский район  
 4202 П/о КПСС районного узла связи, р. п. Акбулак, Акбулакский район  
 4204 П/о КПСС районного объединения «Сельхозтехника», р. п. Акбулак, Акбулакский район  
 4207 П/о КПСС совхоза «Сагарчинский», п. Сагарчин, Акбулакский район  
 4210 П/о КПСС колхоза им. 1-го Мая, с. Первомайское, Соль-Илецкий район  
 4217 П/о КПСС совхоза «Советский», п. Каракудук, Акбулакский район  
 4219 П/о КПСС колхоза «Наш путь», п. Орловский, Акбулакский район  
 4223 П/о КПСС колхоза им. Мичурина, р. п. Акбулак, Акбулакский район  
 4227 П/о КПСС редакции газеты «Гвардеец труда», г. Новотроицк  
 4230 П/о КПСС Новотроицкой школы № 1, г. Новотроицк  
 4231 П/о КПСС Новотроицкого строительного техникума, г. Новотроицк  
 4232 П/о КПСС Аккермановского рудника, г. Новотроицк  
 4238 П/о КПСС Абдулинской железнодорожной больницы, г. Абдулино  
 4239 П/о КПСС колхоза им. Кирова, с. Малый Сурмет, Абдулинский район  
 4242 П/о КПСС колхоза им. Карла Маркса, с. Егорьевка, Абдулинский район  
 4243 П/о ВКП(б) колхоза «Искра», с. Искра, Абдулинский район  
 4244 П/о КПСС комбината бытового обслуживания, г. Абдулино  
 4246 П/о КПСС Абдулинской средней школы № 38, г. Абдулино  
 4250 П/о ВКП(б) колхоза «Оборона», с. Нижний Курмей, Абдулинский район  
 4254 П/о КПСС колхоза «Пролетарий», с. Радовка, Абдулинский район  
 4255 П/о КПСС Абдулинского специального городского профессионально-технического училища № 17, г. Абдулино  
 4258 П/о КПСС железнодорожной станции Абдулино, г. Абдулино  
 4259 П/о КПСС колхоза «Известия ВЦИК», с. Сурметское, Абдулинский район  
 4262 П/о КПСС колхоза им. В.И. Ленина, с. Новоякупово, Абдулинский район  
 4263 П/о КПСС колхоза «Родина», с. Степановка 2-я, Абдулинский район

- 4268 П/о КПСС Абдулинского ГОРПО, г. Абдулино
- 4269 П/о КПСС узлового парткома станции Абдулино Куйбышевской железной дороги, г. Абдулино
- 4272 П/о КПСС колхоза им. Калинина, с. Абдрахманово, Абдулинский район
- 4275 П/о КПСС колхоза им. Ленина, с. Емонтаево, Абдулинский район
- 4276 П/о КПСС 7-го участка энергоснабжения ст. Абдулино, г. Абдулино
- 4279 П/о КПСС колхоза им. XXII партсъезда, с. Емонтаево, Абдулинский район
- 4284 П/о ВКП(б) колхоза «Кзыл-Юл», с. Выселки Шалты, Абдулинский район
- 4285 П/о КПСС межрайонного объединения «Сельхозтехника», г. Абдулино
- 4286 П/о КПСС вагонного депо станции Абдулино, г. Абдулино
- 4287 П/о КПСС Абдулинского молочного комбината, г. Абдулино
- 4288 П/о КПСС кондукторского резерва, г. Абдулино
- 4290 П/о КПСС колхоза им. Куйбышева, с. Камыш-Садак, Абдулинский район
- 4291 П/о КПСС Абдулинского комбината хлебопродуктов, г. Абдулино
- 4293 П/о КПСС Абдулинского райкома КПСС, г. Абдулино
- 4296 П/о КПСС линейного отделения милиции станции Абдулино, г. Абдулино
- 4300 П/о КПСС Абдулинского райпотребсоюза, г. Абдулино
- 4304 П/о КПСС колхоза «Мир», с. Чеганлы, Абдулинский район
- 4306 П/о КПСС колхоза им. Фрунзе, с. Артемьевка, Абдулинский район
- 4307 П/о КПСС колхоза «Победа», с. Авдеевка, Абдулинский район
- 4308 П/о КПСС 14-й дистанции пути станции Абдулино, г. Абдулино
- 4314 П/о КПСС автоколонны № 1822, г. Абдулино
- 4316 Больше-Сурметская территориальная организация ВКП(б), с. Большой Сурмет, Абдулинский район
- 4332 П/о КПСС колхоза им. Чапаева агропромышленного объединения «Радуга», с. Краснохолм, Илекский район
- 4340 П/о КПСС колхоза им. Ворошилова, с. Бараково, Шарлыкский район
- 4341 П/о КПСС колхоза им. Куйбышева, с. Ратчино, Шарлыкский район
- 4343 П/о КПСС редакции газеты «На новые рубежи», с. Шарлык, Шарлыкский район
- 4351 П/о КПСС колхоза им. Жданова, с. Преображенка, Шарлыкский район,
- 4352 П/о КПСС колхоза «Рассвет», с. Кузьминовка, Шарлыкский район
- 4354 П/о КПСС колхоза им. Пушкина, с. Николаевка, Шарлыкский район
- 4355 П/о КПСС Ратчинской МТС, с. Ратчино, Шарлыкский район
- 4362 П/о КПСС колхоза «Заветы Ильича», с. Кармалка, Шарлыкский район
- 4363 П/о КПСС колхоза им. Крупской, с. Парадеево, Шарлыкский район
- 4369 П/о КПСС Аксаковского отделения «Сельхозтехника», с. Аксаково, Бугурусланский район
- 4371 П/о КПСС сельского Совета депутатов трудящихся им. III Интернационала, Мордово-Боклинский район
- 4375 П/о КПСС колхоза «Заветы Ленина», с. Коровино, Бугурусланский район
- 4380 П/о КПСС колхоза им. Чапаева, с. Алпаево, Мордово-Боклинский район
- 4400 П/о КПСС колхоза «Заветы Ильича», с. Павлушкино, Мордово-Боклинский район
- 4402 П/о КПСС колхоза «Россия», с. Старо-Узели, Мордово-Боклинский район
- 4405 П/о КПСС колхоза им. Ворошилова, д. Николаевка, Мордово-Боклинский район
- 4420 П/о КПСС колхоза им. Салавата Юлаева, п. Ново-Яиково, Люксембургский район
- 4421 П/о КПСС колхоза им. Калинина, с. Кинзелька, Люксембургский район

- 4423 П/о КПСС колхоза им. Кирова, с. Ново-Петровка, Люксембургский район  
4424 П/о КПСС колхоза им. Хрущева, п. Комсомолец, Люксембургский район  
4425 П/о КПСС колхоза «Заветы Ильича», с. Грачевка, Люксембургский район  
4426 П/о КПСС исполкома Красногвардейского районного Совета народных депутатов, с. Плешаново, Красногвардейский район  
4427 П/о КПСС колхоза им. Чапаева, п. Калиновка, Люксембургский район  
4429 П/о КПСС колхоза им. Маленкова, с. Вознесенка, Люксембургский район  
4430 П/о КПСС колхоза им. Андреева, п. Майский, Люксембургский район  
4431 П/о КПСС колхоза «Комсомолец», с. Токское, Красногвардейский район  
4432 П/о КПСС Красногвардейского РОВД, с. Плешаново, Красногвардейский район  
4433 П/о КПСС мясокомбината, г. Сорочинск  
4434 П/о КПСС колхоза «Ленинец», с. Спасское, Сорочинский район  
4437 П/о КПСС редакции районной газеты «Коммунист», г. Сорочинск  
4440 П/о КПСС автотранспортного предприятия, г. Сорочинск  
4441 П/о КПСС Уранского балластного карьера, с. Николаевка, Сорочинский район  
4442 П/о КПСС мельзавода № 11, г. Сорочинск  
4443 П/о КПСС 1-го Красного сельского Совета депутатов трудящихся, с. 1-е Красное, Сорочинский район  
4446 П/о КПСС Гамалеевского сельского Совета депутатов трудящихся, с. Гамалеевка, Сорочинский район  
4447 П/о КПСС колхоза им. Крупской, с. Надеждинка, Сорочинский район  
4448 П/о КПСС колхоза им. Розы Люксембург, с. Маховка, Сорочинский район  
4449 П/о КПСС межрайонного объединения «Сельхозтехника», г. Сорочинск  
4450 П/о КПСС Покровской МТС, с. Троицкое, Сорочинский район  
4452 П/о КПСС Сорочинской районной больницы, г. Сорочинск  
4454 П/о КПСС инкубаторной станции, г. Сорочинск  
4455 П/о КПСС колхоза им. Шевченко, п. Ново-Троицк, Сорочинский район  
4458 П/о КПСС Сорочинской средней школы № 1, г. Сорочинск  
4460 П/о КПСС горпо, г. Сорочинск  
4466 П/о КПСС колхоза им. Маслова, с. Ивановка, Сорочинский район  
4494 П/о КПСС колхоза «Заря», с. Новый Сокулак, Саракташский район  
4495 П/о КПСС колхоза им. Жданова, с. Николаевка, Саракташский район  
4496 П/о КПСС колхоза им. Свердлова, с. Рождественка, Гавриловский район  
4500 Железнодорожный I – II райком РКП(б) г. Бузулука, г. Бузулук, Бузулукский уезд, Самарская губерния  
4506 П/о КПСС колхоза им. Горького, с. Степановка, Переволоцкий район  
4512 П/о КПСС прижелезнодорожного почтамта, г. Оренбург  
4513 П/о КПСС электростанции, г. Оренбург  
4515 П/о КПСС завода резиновых технических изделий, г. Оренбург  
4516 П/о КПСС треста «Оренбургтрансстрой», г. Оренбург  
4518 П/о КПСС дорожных электромеханических мастерских, г. Оренбург  
4519 П/о КПСС авторемонтного завода, г. Оренбург  
4520 П/о КПСС материального склада Оренбургской железной дороги, г. Оренбург  
4523 П/о КПСС 4-го отряда военизированной охраны Южно-Уральской железной дороги, г. Оренбург  
4527 П/о КПСС Дорожно-клинической больницы станции Оренбург, г. Оренбург

- 4538 П/о КПСС 21-й дистанции пути Южно-Уральской железной дороги, г. Оренбург
- 4539 П/о КПСС путевого ремонтно-механического завода № 11 им. Красных партизан, г. Чкалов
- 4540 П/о КПСС Оренбургского железнодорожного узла, г. Оренбург,
- 4541 П/о КПСС резерва проводников станции Оренбург, г. Чкалов
- 4542 П/о КПСС 16-й дистанции сигнализации и связи, г. Оренбург
- 4543 П/о КПСС отдела рабочего снабжения Оренбургского отделения Южно-Уральской железной дороги, г. Оренбург
- 4546 П/о КПСС дорожных ремонтно-механических мастерских станции Оренбург, г. Чкалов
- 4547 П/о КПСС дистанции гражданских сооружений Оренбургской железной дороги, г. Оренбург
- 4551 П/о КПСС 13-й дистанции пути, г. Чкалов
- 4597 П/о КПСС завода синтетического спирта, г. Орск
- 4600 П/о КПСС Новотроицкой городской больницы, г. Новотроицк
- 4603 П/о КПСС Орского горкома КПСС, г. Орск
- 4605 П/о КПСС колхоза «Путь к коммунизму», х. Демьяновка, Ново-Покровский район
- 4607 П/о КПСС колхоза «Память Куйбышева», х. Сарбай, Ново-Покровский район
- 4608 Политчасть Оренбургского треста молочно-мясных совхозов, г. Оренбург
- 4610 П/о КПСС Колтубановского мехлесхоза, п. Колтубанка, Бузулукский район
- 4615 П/о КПСС колхоза им. Жданова, с. Алдаркино, Бузулукский район
- 4617 П/о КПСС колхоза им. Чкалова, с. Палимовка, Бузулукский район
- 4618 П/о КПСС Нижне-Вязовской МТС, с. Верхняя Вязовка, Бузулукский район
- 4619 П/о КПСС колхоза им. Кутузова, с. Старая Александровка, Бузулукский район
- 4644 П/о КПСС колхоза «Родина», п. Пролетарка, Красногвардейский район
- 4647 П/о Красногвардейского райкома КПСС, с. Плешаново, Красногвардейский район
- 4649 П/о КПСС колхоза им. Мичурина, п. Большедорожный, Северный район
- 4650 П/о КПСС колхоза им. Жданова, с. Черновка, Северный район
- 4651 П/о КПСС колхоза «Зеленая долина», с. Жмакино, Северный район
- 4652 П/о КПСС колхоза им. XXII съезда КПСС, с. Октябрьское, Северный район
- 4653 П/о КПСС колхоза им. Фрунзе, с. Солалейка, Северный район
- 4656 П/о КПСС райпотребсоюза, с. Северное, Северный район
- 4657 П/о КПСС колхоза «Заветы Ленина», с. Незнайка, Северный район
- 4658 П/о КПСС колхоза им. Кутузова, с. Курская Васильевка, Северный район
- 4659 П/о КПСС колхоза им. Калинина, с. Северное, Северный район
- 4660 П/о КПСС колхоза им. Чапаева, с. Северное, Северный район
- 4663 П/о КПСС Северного лесхоза, с. Северное, Северный район
- 4664 П/о КПСС колхоза им. Горького, с. Михеевка, Северный район
- 4665 П/о КПСС колхоза им. Кирова, п. Кувак, Сок-Кармалинский район
- 4667 П/о КПСС районной конторы связи, с. Северное, Северный район
- 4678 П/о КПСС колхоза им. Чапаева, п. Николаевка, Пономаревский район
- 4679 Пономаревская территориальная п/о КПСС, с. Пономаревка, Пономаревский район
- 4680 П/о КПСС Пономаревского районного суда и прокуратуры, с. Пономаревка, Пономаревский район

- 4683 П/о КПСС колхоза им. Жданова, с. Русская Бокла, Бугурусланский район  
 4686 П/о КПСС совхоза «Бугурусланский», г. Бугуруслан  
 4689 П/о КПСС колхоза «Красное знамя», с. Елатомка, Бугурусланский район  
 4728 П/о КПСС Твердиловского сельского Совета депутатов трудящихся, с. Твердилово, Державинский район  
 4729 П/о КПСС Преображенской МТС, с. Преображенка, Державинский район  
 4732 П/о КПСС колхоза «Советская Россия», с. Новая Александровка, Бузулукский район  
 4733 П/о КПСС колхоза «Рассвет», с. Преображенка, Державинский район  
 4734 П/о КПСС колхоза им. Кирова, с. Николаевка, Свердловский район  
 4735 П/о ВКП(б) колхоза им. Нариманова, с. Кундузлутатамак, Свердловский район  
 4739 П/о КПСС колхоза им. Кагановича, с. Логачевка, Покровский район  
 4741 П/о КПСС колхоза «Комсомольский», с. Кулагино, Новосергиевский район  
 4746 П/о КПСС колхоза им. Хрущева, с. Мрясово, Покровский район  
 4749 П/о КПСС совхоза «Путь Ильича», с. Судьбодаровка, Новосергиевский район  
 4754 П/о КПСС колхоза им. Ленина, с. Царичанка, Покровский район  
 4757 П/о КПСС колхоза им. Кирова, с. Землянка, Новосергиевский район  
 4758 П/о КПСС колхоза им. Держинского, с. Ахмерово, Покровский район  
 4761 П/о КПСС колхоза «Путь к коммунизму», с. Покровка, Покровский район  
 4763 П/о КПСС колхоза им. Калинина, х. Соловьевский, Покровский район  
 4782 П/о КПСС совхоза «Аландский», п. Аландский, Кваркенский район  
 4783 П/о КПСС Кваркенского РОВД, с. Кваркено, Кваркенский район  
 4792 П/о КПСС службы движения станции Айдырля, п. Айдырля, Кваркенский район  
 4797 П/о КПСС колхоза им. Молотова, с. Сосновка, Кваркенский район  
 4800 П/о КПСС колхоза «Жатва», с. Березовка, Кваркенский район  
 4801 П/о ВКП(б) колхоза им. Шевченко, п. Ново-Оренбург, Кваркенский район  
 4803 П/о КПСС колхоза им. Ленина, п. им. Ленина, Кваркенский район  
 4805 П/о КПСС колхоза им. Степана Разина, с. Покровка, Кваркенский район  
 4806 П/о КПСС колхоза «Красный путиловец», с. Екатериновка, Кваркенский район  
 4807 П/о КПСС колхоза «Путь к социализму», с. Андрианополь, Кваркенский район  
 4808 П/о КПСС колхоза им. Ворошилова, п. Аландский, Кваркенский район  
 4811 П/о КПСС колхоза им. Калинина, п. Ново-Потоцк, Кваркенский район  
 4813 П/о КПСС Айдырлинской геологоразведочной партии, р. п. Айдырля, Кваркенский район  
 4814 П/о КПСС Красноярского поселкового Совета, р. п. Красноярский, Кваркенский район  
 4815 П/о КПСС исполкома Кваркенского районного Совета народных депутатов, с. Кваркено, Кваркенский район  
 4816 П/о КПСС Кваркенской средней школы, с. Кваркено, Кваркенский район  
 4820 П/о КПСС совхоза «Айдырлинский», р. п. Красноярский, Кваркенский район  
 4821 П/о КПСС рудника «Синий Шихан», с. Синий Шихан, Кваркенский район  
 4822 П/о ВКП(б) Айдырлинского никелевого рудника, р. п. Айдырля, Кваркенский район

- 4824 П/о КПСС Айдырлинского треста «Золотопродснаб», р. п. Айдырля, Кваркенский район
- 4826 П/о КПСС совхоза им. Кирова, п. Кировск, Кваркенский район
- 4829 Уртазымская территориальная п/о КПСС, с. Уртазым, Кваркенский район
- 4831 П/о КПСС колхоза «Красный Урал», с. Верхняя Кардаиловка, Кваркенский район
- 4832 П/о КПСС Кваркенского райкома КПСС, с. Кваркено, Кваркенский район
- 4835 П/о КПСС совхоза «Зауральный», с. Уртазым, Кваркенский район
- 4836 П/о КПСС совхоза «Урожайный», с. Кваркено, Кваркенский район
- 4838 П/о КПСС совхоза им. Розы Люксембург, с. Уральское, Кваркенский район
- 4839 П/о КПСС совхоза «Кваркенский», п. Зеленодольск, Кваркенский район
- 4853 П/о КПСС производственного объединения «Химпродукт», г. Оренбург
- 4854 П/о КПСС областного управления сберкасс, г. Оренбург
- 4855 П/о КПСС городского противотуберкулезного диспансера, г. Оренбург
- 4861 П/о КПСС артели «26 лет РККА», г. Оренбург
- 4865 Екатериновский райком ВЛКСМ, с. Никольское, Екатериновский район
- 4983 П/о КПСС колхоза «Новая жизнь», с. Александровка, Ивановский район
- 4984 П/о КПСС колхоза им. Салавата Юлаева, с. Юлты, Ивановский район
- 4985 П/о КПСС щебеночного завода, г. Орск
- 5012 П/о КПСС совхоза «Никольский», с. Толкаевка, Сорочинский район
- 5013 П/о КПСС совхоза «Сорочинский», центральная усадьба совхоза «Сорочинский», Сорочинский район
- 5014 П/о КПСС районного уполномоченного Министерства заготовок СССР, г. Сорочинск
- 5015 П/о КПСС колхоза им. Ленина, с. Пронькино, Сорочинский район
- 5016 П/о КПСС железнодорожной станции Сорочинская, г. Сорочинск
- 5018 П/о КПСС колхоза «Красный Октябрь», с. Ново-Самарка, Сорочинский район
- 5019 П/о КПСС Алексеевского сельского Совета депутатов трудящихся, с. Алексеевка, Сорочинский район
- 5021 П/о КПСС исполкома Сорочинского городского Совета народных депутатов, г. Сорочинск
- 5026 П/о КПСС колхоза им. Молотова, с. Сарабкино, Сорочинский район
- 5028 П/о КПСС хлебокомбината, г. Сорочинск
- 5029 Политический секретариат управления Ташкентской железной дороги, г. Оренбург, Оренбургская губерния
- 5031 П/о КПСС колхоза «На страже революции», п. Осиновка, Красно-Партизанский район
- 5032 П/о КПСС колхоза «Красный партизан», с. Троицкое, Асекеевский район
- 5039 П/о КПСС колхоза им. Пушкина, с. Рязановка, Асекеевский район
- 5042 П/о КПСС колхоза им. Мичурина, с. Воздвиженка, Асекеевский район
- 5043 П/о КПСС колхоза «Знамя Ленина», с. Аксютино, Асекеевский район
- 5044 П/о КПСС Баландинского сельского профессионально-технического училища № 19, с. Баландино, Асекеевский район
- 5045 П/о КПСС колхоза «Заветы Ильича», с. Брянчаниново, Красно-Партизанский район
- 5046 Таналыкский станичный комитет ВКП(б), станица Таналыкская, Орский уезд, Оренбургская губерния
- 5047 П/о КПСС колхоза им. Димитрова, с. Еникеевка, Сакмарский район
- 5048 П/о КПСС колхоза им. Кирова, с. Григорьевка, Екатериновский район



- 5050 П/о КПСС Чебеньковского поселкового Совета депутатов трудящихся, п. Чебеньки, Сакмарский район
- 5051 П/о КПСС Чебеньковской средней школы, п. Чебеньки, Сакмарский район
- 5052 П/о КПСС Чебеньковского элеватора, п. Чебеньки, Сакмарский район
- 5053 П/о КПСС совхоза «Чкаловский», п. Чкаловский, Оренбургский район
- 5055 П/о КПСС колхоза им. Халтурина, с. Архангельское, Домбаровский район
- 5056 П/о КПСС колхоза им. Буденного, с. Богоявленка, Домбаровский район
- 5057 П/о КПСС Домбаровской МТС, ст. Ащебутак, Домбаровский район
- 5059 Первомайский райком ВЛКСМ, п. Первомайский, Первомайский район
- 5060 П/о КПСС хлебопекарного производственного объединения, г. Орск
- 5065 П/о КПСС 17-й дистанции сигнализации и связи, г. Орск
- 5066 П/о КПСС фабрики ремонта и индпошива одежды, г. Орск
- 5070 П/о КПСС колхоза «Красный ключ», д. Пьяновка, Матвеевский район
- 5072 П/о КПСС колхоза «Заветы Ленина», с. Зубаревка, Матвеевский район
- 5073 П/о КПСС колхоза «Россия», с. Сарай-Гир, Матвеевский район
- 5074 П/о КПСС колхоза им. 9 Мая, п. Графский, Матвеевский район
- 5076 П/о КПСС колхоза «Знамя коммуны», с. Ново-Аширово, Матвеевский район
- 5079 П/о КПСС колхоза «Восход», с. Васильевка, Матвеевский район
- 5080 П/о КПСС колхоза им. Куйбышева, п. Андреевка, Матвеевский район
- 5081 П/о КПСС колхоза «Заветы Ильича», с. Матвеевка, Матвеевский район
- 5084 П/о КПСС совхоза «Матвеевский», п. Кинельский, Матвеевский район
- 5085 П/о КПСС колхоза им. Свердлова, с. Тимошкино, Матвеевский район
- 5086 П/о КПСС колхоза «Октябрь», с. Ново-Петровка, Матвеевский район
- 5088 П/о КПСС колхоза им. Ворошилова, д. Измайлово, Матвеевский район
- 5093 П/о КПСС железнодорожной станции Сарай-Гир, Матвеевский район
- 5095 П/о КПСС колхоза «Кинельский», с. Емельяновка, Матвеевский район
- 5097 П/о КПСС колхоза им. Чапаева, с. Азаматово, Матвеевский район
- 5104 Бузулукский окружком ВКП(б), г. Бузулук, Средне-Волжская область
- 5105 Бузулукская окружная контрольная комиссия ВКП(б), г. Бузулук, Бузулукский округ, Средне-Волжский край
- 5107 Бугурусланская уездная комиссия по проверке и чистке рядов РКП(б), г. Бугуруслан, Бугурусланский уезд, Самарская губерния
- 5108 Таллинский волком РКП(б), с. Таллы, Бузулукский уезд, Самарская губерния
- 5109 Старо-Тепловский волком РКП(б), с. Старая Тепловка, Бузулукский уезд, Самарская губерния
- 5111 П/о КПСС колхоза «Путь Ильича», п. Верхняя Хабаровка, Екатериновский район
- 5112 П/о КПСС Оренбургской государственной опытной сельскохозяйственной станции, с. Сакмара, Сакмарский район
- 5114 Лабазинская волостная ячейка РКП(б), с. Лабазы, Бузулукский уезд, Самарская губерния
- 5115 Марковский волком РКП(б), с. Марковка, Бузулукский уезд, Самарская губерния
- 5116 Логачевский волком РКП(б), с. Логачевка, Бузулукский уезд, Самарская губерния
- 5117 Шестаковский волком РКП(б), с. Шестаковка, Бузулукский уезд, Самарская губерния

- 5118 Богдановский волком РКП(б), д. Богдановка, Бузулукский уезд, Самарская губерния
- 5119 Андреевский волком ВКП(б), п. Андреевский, Бузулукский уезд, Самарская губерния
- 5120 Бузулукский горрайком ВКП(б), г. Бузулук, Бузулукский уезд, Самарская губерния
- 5126 Погроминский волком ВКП(б), с. Погромное, Бузулукский уезд, Самарская губерния
- 5128 Твердиловский волком РКП(б), д. Твердилово, Бузулукский уезд, Самарская губерния
- 5129 Ефимовский волком РКП(б), с. Ефимовка, Бузулукский уезд, Самарская губерния
- 5130 Костинский волком РКП(б), с. Костино, Бузулукский уезд, Самарская губерния
- 5131 Покрово-Таналыкский волком РКП(б), с. Покровка, Бузулукский уезд, Самарская губерния
- 5132 Колтубановский райком РКП(б), с. Колтубанка, Колтубановский район, Бузулукский уезд, Самарская губерния
- 5133 Курманаевский волком ВКП(б), с. Курманаевка, Бузулукский уезд, Самарская губерния
- 5147 П/о КПСС железнодорожной станции Профинтерн, р. п. Домбаровский, Домбаровский район
- 5150 П/о КПСС колхоза «Путь к коммунизму», с. Надеждинка, Саракташский район
- 5152 П/о КПСС колхоза им. Буденного, с. Пречистинка, Гавриловский район
- 5155 П/о КПСС кинотеатра «Урал», г. Медногорск
- 5158 П/о КПСС колхоза «Путь к коммунизму», с. Гирьял, Буртинский район
- 5160 П/о КПСС Беляевской средней школы, с. Беляевка, Беляевский район
- 5161 П/о КПСС колхоза «Красный казак», с. Красногор, Буртинский район
- 5162 П/о КПСС колхоза «Большевик», с. Днепровка, Беляевский район
- 5163 П/о КПСС Беляевского райкома КПСС, с. Беляевка, Беляевский район
- 5169 П/о КПСС Соль-Илецкой центральной районной больницы, г. Соль-Илецк
- 5170 П/о КПСС хлебокомбината, г. Соль-Илецк
- 5171 П/о КПСС почтового ящика № 10, г. Соль-Илецк
- 5172 П/о КПСС 9-й дистанции пути, станция Илецк, Соль-Илецкий район
- 5174 П/о КПСС кирпичного завода, г. Соль-Илецк
- 5175 П/о КПСС исполкома Соль-Илецкого городского Совета народных депутатов, г. Соль-Илецк
- 5177 П/о КПСС Соль-Илецкого районного отдела народного образования, г. Соль-Илецк
- 5178 П/о КПСС колхоза «Новый путь», с. Мертвые Соли, Соль-Илецкий район
- 5179 П/о КПСС колхоза «Путь Ильича», с. Мертвые Соли, Соль-Илецкий район
- 5180 П/о КПСС колхоза «Красногвардеец», г. Соль-Илецк
- 5181 П/о КПСС колхоза им. XX партсъезда, г. Соль-Илецк
- 5182 П/о КПСС колхоза «Красное знамя», с. Угольное, Соль-Илецкий район
- 5192 П/о КПСС железнодорожной станции Чашкан, ст. Чашкан, Соль-Илецкий район
- 5199 П/о КПСС совхоза «Соль-Илецкий», п. Зеленый Клин, Соль-Илецкий район
- 5205 П/о КПСС пункта технического осмотра станции Илецк-1, г. Соль-Илецк
- 5209 П/о КПСС Приуральской МТС, с. Крючковка, Буртинский район

- 5210 П/о КПСС колхоза «Путь к коммунизму», с. Рождественка, Буртинский район
- 5211 П/о ВКП(б) колхоза «Жанаталап», д. Жанаталап, Буртинский район
- 5212 П/о ВКП(б) колхоза «Трудовик», с. Жаильма, Буртинский район
- 5213 П/о КПСС колхоза «Ключевский», с. Ключевка, Буртинский район
- 5214 П/о КПСС колхоза им. Ленина, с. Алабайтал, Буртинский район
- 5215 П/о КПСС Красногорской МТС, с. Ново-Черкасск, Буртинский район
- 5216 П/о КПСС совхоза «Буртинский», п. Буртинский, Беляевский район
- 5217 П/о КПСС районного объединения «Сельхозтехника», с. Днепровка, Беляевский район
- 5219 П/о КПСС колхоза им. Чкалова, с. Буртино, Буртинский район
- 5221 П/о КПСС колхоза им. Шевченко, п. Копанский, Буртинский район
- 5222 П/о КПСС колхоза «Карагашта», с. Орловка, Буртинский район
- 5224 П/о КПСС колхоза «Жанатан», а. Карагачка, Буртинский район
- 5226 П/о КПСС колхоза «Островное», с. Островное, Буртинский район
- 5230 П/о КПСС колхоза им. Молотова, с. Блюменталь, Буртинский район
- 5231 П/о КПСС МТС им. Тельмана, с. Ключевка, Буртинский район
- 5233 П/о КПСС колхоза «Октябрь», с. Беляевка, Беляевский район
- 5237 П/о ВКП(б) колхоза «2-я пятилетка», д. Вторая Пятилетка, Буртинский район
- 5238 П/о КПСС совхоза «Беляевский», п. Карагач, Беляевский район
- 5239 П/о КПСС колхоза им. Карла Маркса, с. Цветочное, Буртинский район
- 5240 П/о КПСС Крючковской машинно-животноводческой станции, с. Крючковка, Буртинский район
- 5242 П/о ВКП(б) колхоза «Ичинги», аул Кумак, Буртинский район
- 5243 П/о КПСС колхоза «Красный Урал», с. Ново-Черкасск, Буртинский район
- 5245 Партком производственного объединения «Орскнефтеоргсинтез», г. Орск
- 5258 П/о ВКП(б) колхоза «Красный Кувай», с. Новосергиевка, Новосергиевский район
- 5259 П/о КПСС железнодорожной станции Новосергиевская, р. п. Новосергиевка
- 5260 П/о КПСС Новосергиевского РОВД, р. п. Новосергиевка, Новосергиевский район
- 5261 П/о КПСС колхоза им. Фрунзе, п. Камышка, Новосергиевский район
- 5262 П/о КПСС службы дистанции пути станции Новосергиевка, р. п. Новосергиевка, Новосергиевский район
- 5264 П/о КПСС совхоза им. Электростроительного завода, п. Ясногорский, Новосергиевский район
- 5266 П/о КПСС колхоза им. Куйбышева, п. Труженик, Новосергиевский район
- 5268 П/о КПСС колхоза «Красная звезда», с. Кодяковка, Новосергиевский район
- 5269 П/о КПСС колхоза «Червоный шлях», с. Васильевка, Новосергиевский район
- 5273 П/о КПСС исполкома Новосергиевского районного Совета народных депутатов, р. п. Новосергиевка, Новосергиевский район
- 5275 П/о КПСС депо станции Новосергиевская, р. п. Новосергиевка, Новосергиевский район
- 5276 П/о КПСС Новосергиевского элеватора, р. п. Новосергиевка, Новосергиевский район
- 5277 П/о КПСС колхоза «Пролетарий», с. Ключевка, Новосергиевский район
- 5278 П/о КПСС колхоза «Свобода», с. Балейка, Новосергиевский район

- 5280 П/о КПСС колхоза «Память Ленина», р. п. Новосергиевка, Новосергиевский район
- 5281 П/о КПСС Новосергиевского поселкового Совета депутатов трудящихся, п. Новосергиевка, Новосергиевский район
- 5286 П/о КПСС машиностроительного завода, г. Орск
- 5290 П/о КПСС второй городской пожарной команды, г. Оренбург
- 5293 П/о КПСС Новотроицкого горкома КПСС, г. Новотроицк
- 5303 П/о ВКП(б) колхоза «Парижская Коммуна», с. Ефимовка, Андреевский район
- 5305 П/о КПСС исполкома Железнодорожного районного Совета депутатов трудящихся города Оренбурга, г. Оренбург
- 5306 П/о КПСС Оренбургской базы по сбору и реализации возвратной тары «Рослесстройторга», г. Оренбург
- 5307 П/о КПСС строительно-монтажного поезда № 47, г. Оренбург
- 5313 П/о КПСС колхоза им. Калинина, с. Алпаево, Мордово-Боклинский район
- 5314 Аксаковская территориальная п/о КПСС, с. Аксаково, Мордово-Боклинский район
- 5316 П/о КПСС колхоза им. Суворова, с. Алексеевка, Мордово-Боклинский район
- 5318 П/о КПСС колхоза «Родина», с. Аксаково, Бугурусланский район
- 5320 П/о КПСС колхоза им. Свердлова, с. Чишмабаш, Мордово-Боклинский район
- 5324 Политотдел Бугурусланского летного училища пилотов гражданского воздушного флота, г. Бугуруслан
- 5328 П/о КПСС колхоза «Искра», с. Кузьминовка, Октябрьский район
- 5329 П/о КПСС колхоза «Правда», с. Новотроицкое, Октябрьский район
- 5331 П/о КПСС колхоза им. Кагановича, с. Верхний Гумбет, Октябрьский район
- 5332 П/о КПСС колхоза им. Сталина, с. Анатолевка, Октябрьский район
- 5335 П/о КПСС колхоза им. Кирова, с. Октябрьское, Октябрьский район
- 5336 П/о Октябрьского райкома КПСС, с. Октябрьское, Октябрьский район
- 5339 П/о КПСС Буруктальской геолого-разведывательной партии, п. Светлый, Светлинский район
- 5342 П/о КПСС Покровского плодосовхоза, с. Покровка, Новосергиевский район
- 5350 П/о КПСС колхоза им. Молотова, с. Нижняя Платовка, Покровский район
- 5352 П/о КПСС колхоза им. Чкалова, х. Ключи, Покровский район
- 5354 П/о КПСС колхоза им. Фрунзе, с. Рыбкино, Покровский район
- 5355 П/о КПСС племзавода им. Димитрова, п. Димитровский, Илекский район
- 5359 П/о КПСС Городищенской РТС, с. Городище, Краснохолмский район
- 5361 П/о КПСС колхоза «Прогресс», с. Никольское, Оренбургский район
- 5371 П/о КПСС совхоза «Красная горка», п. Красногорский, Асекеевский район
- 5376 П/о КПСС колхоза им. Ворошилова, п. Суходол, Красно-Партизанский район
- 5379 П/о КПСС колхоза «Россия», с. Баландино, Асекеевский район
- 5380 Лекаревская территориальная п/о КПСС, п. Лекаревка, Красно-Партизанский район
- 5382 П/о КПСС Беляевской центральной районной больницы, с. Беляевка, Беляевский район
- 5385 П/о КПСС колхоза «1-е Мая», с. Владимировка, Ивановский район
- 5387 П/о КПСС колхоза «Красный Октябрь», с. Дмитриевка, Ивановский район

- 5389 П/о КПСС колхоза им. Ворошилова, п. Токский, Ивановский район
- 5391 Кир-Кумакский волком ВКП(б), с. Кир-Кумак, Орский уезд, Оренбургская губерния
- 5396 П/о КПСС Гайской геологоразведочной партии, г. Гай
- 5397 П/о КПСС Губерлинской МТС, с. Губерля, Халиловский район
- 5398 П/о КПСС совхоза «Первомайский», п. Репино, Гайский район
- 5400 П/о КПСС колхоза им. Калинина, п. Трудиловка, Сорочинский район
- 5401 П/о КПСС колхоза им. Буденного, с. Пьяновка, Сорочинский район
- 5402 П/о КПСС железнодорожной станции Гамалеевка, ст. Гамалеевка, Сорочинский район
- 5404 П/о КПСС колхоза «Ленинский путь», с. Мирлоубовка, Сорочинский район
- 5407 П/о КПСС колхоза «Победа», с. Гамалеевка, Сорочинский район
- 5408 П/о ВКП(б) кулспромсоюза, г. Сорочинск
- 5410 П/о ВКП(б) 2-го Михайловского сельского Совета депутатов трудящихся, с. 2-я Михайловка, Сорочинский район
- 5411 Ячейка ВКП(б) Барабановского сельского Совета рабочих, крестьянских и красноармейских депутатов, с. Барабановка, Сорочинский район, Средне-Волжский край
- 5418 П/о КПСС колхоза «Россия», с. Покровка, Абдулинский район
- 5423 П/о КПСС участка дорожного строительства № 3, г. Орск
- 5426 П/о КПСС объединенного авиаотряда, г. Оренбург
- 5438 П/о КПСС Кардаиловского сельского Совета, с. Кардаилово, Илекский район
- 5442 П/о КПСС подсобного хозяйства треста «Золотопродснаб», р. п. Кумак, Адамовский район
- 5445 П/о КПСС Адамовской средней школы № 1, р. п. Адамовка, Адамовский район
- 5448 П/о КПСС Каинды-Кумакской средней школы, ст. Теренсай, Адамовский район
- 5450 П/о КПСС колхоза «Заря коммунизма», аул Кунус, Адамовский район
- 5451 П/о КПСС совхоза «Заря коммунизма», р. п. Адамовка, Адамовский район
- 5454 П/о КПСС совхоза «Адамовский», р. п. Адамовка, Адамовский район
- 5455 П/о КПСС Адамовского районного отдела внутренних дел, р. п. Адамовка, Адамовский район
- 5456 П/о КПСС колхоза им. Куйбышева, с. Андреевка, Адамовский район
- 5471 П/о КПСС железнодорожной больницы станции Кувандык Южно-Уральской железной дороги, г. Кувандык
- 5475 П/о ВКП(б) колхоза им. Дударева, д. Нижняя Бискужа, Кувандыкский район
- 5477 П/о КПСС исполкома Сакмарского районного Совета народных депутатов, с. Сакмара, Сакмарский район
- 5478 П/о КПСС Нацменовской МТС, с. Каргала, Сакмарский район
- 5480 П/о КПСС колхоза им. Ленина, с. Беловка, Сакмарский район
- 5481 П/о КПСС колхоза им. Суворова, с. Вознесенка, Сакмарский район
- 5482 П/о КПСС птицефабрики «Большевик», п. Светлый, Сакмарский район
- 5483 П/о КПСС колхоза им. Фрунзе, с. Майорское, Сакмарский район
- 5484 Сакмарская территориальная п/о КПСС, с. Сакмара, Сакмарский район
- 5488 П/о КПСС колхоза им. Карла Маркса, с. Егорьевка, Сакмарский район
- 5489 П/о КПСС Егорьевской МТС, с. Егорьевка, Сакмарский район

- 5490 П/о КПСС колхоза «2-я пятилетка», х. Киевский, Сакмарский район  
 5491 П/о КПСС колхоза «Рассвет», с. Сакмара, Сакмарский район  
 5494 П/о КПСС механизированного лесхоза, с. Сакмара, Сакмарский район  
 5495 П/о КПСС колхоза им. Ленина, с. Гребени, Сакмарский район  
 5496 П/о КПСС колхоза им. Свердлова, с. Архиповка, Сакмарский район  
 5497 П/о КПСС колхоза им. Фрунзе, п. Чапаевский, Сакмарский район  
 5499 П/о КПСС райпотребсоюза, с. Сакмара, Сакмарский район  
 5500 П/о КПСС Татаро-Каргалинской средней школы, с. Татарская Каргала, Сакмарский район  
 5502 П/о КПСС колхоза «Дружба», с. Верхние Чебеньки, Сакмарский район  
 5505 Каргалинская территориальная п/о КПСС, с. Татарская Каргала, Сакмарский район  
 5506 П/о КПСС Сакмарского элеватора, с. Сакмара, Сакмарский район  
 5508 П/о КПСС колхоза «Заря», с. Марьевка, Сакмарский район  
 5511 П/о КПСС треста «Оренбурггоргражданстрой», г. Оренбург  
 5513 П/о КПСС пассажирского автотранспортного предприятия, г. Медногорск  
 5514 П/о КПСС треста «Оренбургпромстрой», г. Оренбург  
 5518 Политотдел Бузулукского отделения Оренбургской железной дороги, г. Бузулук  
 5521 П/о КПСС совхоза «Рассвет», п. Веселый, Акбулакский район  
 5522 П/о КПСС совхоза «Заря», с. Шаповалово, Акбулакский район  
 5524 П/о ВКП(б) Сагарчинской МТС, с. Сагарчин, Акбулакский район  
 5526 П/о КПСС мостопоезда № 810, г. Орск  
 5530 П/о КПСС 18-й дистанции сигнализации и связи, г. Орск  
 5531 П/о КПСС автохозяйства № 10, г. Орск  
 5539 П/о КПСС завода «Автотрактородеталь», г. Орск  
 5543 П/о КПСС горпищеторга, г. Орск  
 5547 П/о КПСС управления треста «Бузулуксовхозстрой», г. Бузулук  
 5548 П/о КПСС линейного отделения милиции станции Бузулук, г. Бузулук  
 5550 П/о КПСС колхоза им. Карла Маркса, с. Претория, Переволоцкий район  
 5552 П/о КПСС колхоза им. Розы Люксембург, с. Ключевка, Белевский район  
 5553 П/о КПСС колхоза им. Карла Маркса, п. Подольск, Красногвардейский район  
 5554 П/о КПСС колхоза «Заветы Ленина», с. Плешаново, Красногвардейский район  
 5555 П/о КПСС колхоза им. Тельмана, п. Подольск, Люксембургский район  
 5561 П/о КПСС колхоза «40 лет Октября», с. Михайловка, Курманаевский район  
 5568 П/о КПСС завода электромонтажных изделий, г. Орск  
 5570 Кваркенская районная контрольная комиссия ВКП(б), с. Кваркено, Кваркенский район  
 5572 П/о КПСС Орского нефтяного техникума, г. Орск  
 5574 П/о КПСС трамвайного управления, г. Орск  
 5576 П/о КПСС Ленинского районного суда и прокуратуры города Орска, г. Орск  
 5586 П/о КПСС Орского машиностроительного техникума, г. Орск  
 5588 П/о КПСС горпромторга, г. Орск  
 5594 П/о КПСС драматического театра им. А.С. Пушкина, г. Орск  
 5595 П/о КПСС станции Новый город, г. Орск  
 5615 П/о КПСС городского элеватора «Заготзерно», г. Чкалов  
 5616 П/о КПСС кондукторского резерва станции Оренбург-1, г. Чкалов

- 5621 П/о ВКП(б) колхоза «Красный маяк», п. Кульма, Кваркенский район  
 5622 П/о КПСС колхоза им. Жданова, с. Бриент, Кваркенский район  
 5631 П/о КПСС железнодорожного медицинского училища, г. Оренбург  
 5633 П/о КПСС ремонтно-прокатной базы, г. Оренбург  
 5634 П/о КПСС мостопоезда № 813, г. Чкалов  
 5636 П/о КПСС завода «Гидропресс», г. Оренбург  
 5642 П/о КПСС колхоза им. Жданова, с. Старо-Кульшарипово, Асекеевский район  
 5643 П/о КПСС колхоза им. Фрунзе, с. Асекеево, Асекеевский район  
 5644 П/о КПСС колхоза «Заря коммунизма», с. Кутлуево, Асекеевский район  
 5646 П/о КПСС колхоза им. Ульянова, с. Мартыновка, Асекеевский район  
 5648 П/о КПСС колхоза «Победа», с. Новосултангулово, Асекеевский район  
 5649 П/о КПСС колхоза им. Суворова, с. Кисла, Асекеевский район  
 5650 П/о КПСС колхоза им. Чапаева, с. Самаркино, Асекеевский район  
 5651 П/о КПСС колхоза им. Ленина, с. Мочегай, Асекеевский район  
 5653 П/о КПСС колхоза «Красный Октябрь», с. Верхне-Заглядино, Красно-Партизанский район  
 5654 П/о КПСС колхоза им. Калинина, с. Алексеевка, Асекеевский район  
 5655 П/о КПСС колхоза им. Коминтерна, с. Яковлевка, Асекеевский район  
 5656 П/о КПСС колхоза «Правда», с. Старомукменево, Асекеевский район  
 5657 П/о КПСС колхоза им. Куйбышева, с. Старокульшарипово, Асекеевский район  
 5660 П/о КПСС Асекеевской средней школы, с. Асекеево, Асекеевский район  
 5665 П/о КПСС Заглядинского элеватора, с. Заглядино, Асекеевский район  
 5666 П/о КПСС райпотребсоюза, с. Асекеево, Асекеевский район  
 5667 П/о КПСС районного отделения объединения «Сельхозтехника», с. Асекеево, Асекеевский район  
 5668 П/о КПСС Асекеевского райкома КПСС, с. Асекеево, Асекеевский район  
 5670 П/о КПСС Мартыновского отделения «Сельхозтехника», с. Мартыновка, Асекеевский район  
 5673 П/о КПСС Асекеевского РОВД, с. Асекеево, Асекеевский район  
 5675 П/о КПСС разъезда Кисла, с. Новое Султангулово, Асекеевский район  
 5680 П/о КПСС станции Заглядино, с. Заглядино, Асекеевский район  
 5681 П/о КПСС станции Асекеево, с. Асекеево, Асекеевский район  
 5683 П/о КПСС станции Филипповка, с. Мартыновка, Асекеевский район  
 5686 П/о КПСС колхоза «Авангард», с. Курманаевка, Курманаевский район  
 5688 П/о КПСС колхоза им. Свердлова, с. Тарпановка, Курманаевский район  
 5689 П/о КПСС колхоза им. Андреева, с. Прокаевка, Курманаевский район  
 5690 П/о КПСС колхоза им. Свердлова, с. Кандауровка, Курманаевский район  
 5691 П/о КПСС колхоза им. Тельмана, с. Кутуши, Курманаевский район  
 5692 П/о КПСС колхоза им. рабочих Москвы, с. Родионовка, Курманаевский район  
 5693 П/о КПСС колхоза им. Горького, с. Ромашкино, Курманаевский район  
 5694 П/о КПСС колхоза «Ударник», с. Семеновка, Курманаевский район  
 5695 П/о КПСС колхоза им. VI съезда Советов, с. Бобровка, Курманаевский район  
 5696 П/о КПСС колхоза им. Кирова, с. Тарпановка 1-я, Курманаевский район  
 5697 П/о КПСС колхоза «Броневик», с. Спиридоновка, Курманаевский район  
 5698 П/о КПСС колхоза «Память Чапаева», п. Винчагов, Курманаевский район  
 5699 П/о КПСС колхоза им. Парижской Коммуны, с. Домашка, Курманаевский район

- 5700 П/о КПСС колхоза им. Ленина, с. Савельевка, Курманаевский район  
 5701 П/о КПСС колхоза им. Молотова, с. Суриково, Курманаевский район  
 5702 П/о КПСС колхоза им. Ленина, с. Лабазы, Курманаевский район  
 5703 П/о КПСС колхоза им. Сталина, с. Лабазы, Курманаевский район  
 5704 П/о КПСС районного объединения «Сельхозтехника», с. Курманаевка, Курманаевский район  
 5705 П/о КПСС Лабазинской МТС, с. Лабазы, Курманаевский район  
 5708 П/о КПСС Курманаевского училища механизации сельского хозяйства № 4, с. Курманаевка, Курманаевский район  
 5718 П/о КПСС Курманаевского райпотребсоюза, с. Курманаевка, Курманаевский район  
 5719 П/о КПСС Курманаевской центральной районной больницы, с. Курманаевка, Курманаевский район  
 5720 П/о КПСС исполкома Курманаевского районного Совета народных депутатов, с. Курманаевка, Курманаевский район  
 5723 П/о КПСС административных органов, с. Курманаевка, Курманаевский район  
 5724 П/о КПСС Курманаевской средней школы, с. Курманаевка, Курманаевский район  
 5725 П/о КПСС Курманаевского райкома КПСС, с. Курманаевка, Курманаевский район  
 5732 П/о КПСС районного узла связи, р. п. Новосергиевка, Новосергиевский район  
 5733 П/о КПСС Новосергиевского маслозавода, р. п. Новосергиевка, Новосергиевский район  
 5735 П/о КПСС райпо, р. п. Новосергиевка, Новосергиевский район  
 5736 П/о КПСС Новосергиевского районного суда, милиции и прокуратуры, р. п. Новосергиевка, Новосергиевский район  
 5737 П/о КПСС колхоза «40 лет Октября», с. Ивановка, Бугурусланский район  
 5741 П/о КПСС Бугурусланского плодосовхоза, г. Бугуруслан  
 5747 П/о КПСС колхоза «Красный Октябрь» с. Гавриловка, Александровский район  
 5749 П/о КПСС Александровской центральной районной больницы, п. Александровка, Александровский район  
 5755 П/о КПСС колхоза «Дружба», с. Султакай, Александровский район  
 5756 П/о КПСС колхоза им. Куйбышева, с. Ново-Богдановка, Александровский район  
 5757 П/о ВКП(б) колхоза им. Кирова, с. Ново-Богдановка, Александровский район  
 5761 П/о КПСС колхоза «Красный боец», с. Гавриловка, Александровский район  
 5765 П/о КПСС колхоза «Заветы Ленина», с. Стрелецкое, Александровский район  
 5766 П/о КПСС колхоза им. Тельмана, п. Канцеровка, Александровский район  
 5767 П/о ВКП(б) прииска «Айдырля» треста «Чкаловзолото», р. п. Айдырля, Кваркенский район  
 5769 П/о КПСС колхоза им. Куйбышева, с. Александровка, Саракташский район  
 5780 П/о КПСС клуба им. В.И. Ленина, г. Оренбург  
 5785 П/о КПСС колхоза им. Горького, с. Филипповка, Краснохолмский район  
 5786 П/о КПСС колхоза им. Чкалова агропромышленного объединения «Радуга», с. Краснохолм, Илекский район



- 5787 П/о КПСС колхоза «Кзыл-Юлдус», п. Линевка, Буранный район  
 5788 П/о КПСС Линевской МТС, с. Линевка, Буранный район  
 5796 П/о КПСС Буранной МТС, с. Изобильное, Буранный район  
 5797 П/о КПСС железнодорожной станции им. С.М. Цвиллинга, с. Изобильное, Соль-Илецкий район  
 5799 П/о КПСС совхоза «Южный», с. Покровка, Соль-Илецкий район  
 5800 П/о КПСС колхоза им. Чкалова, с. Ветлянка, Соль-Илецкий район  
 5802 П/о КПСС МТС им. Ворошилова, с. Покровка, Буранный район  
 5803 П/о КПСС колхоза им. Цвиллинга, с. Изобильное, Соль-Илецкий район  
 5804 П/о КПСС колхоза «Илек-Хобда», с. Покровка, Соль-Илецкий район  
 5805 П/о КПСС колхоза «Светлый путь», с. Русский Кандыз, Северный район  
 5806 П/о КПСС колхоза им. Баумана, с. Красногорское, Северный район  
 5807 П/о КПСС Аксенкинской МТС, с. Аксенкино, Секретарский район  
 5811 П/о КПСС колхоза им. Чкалова, д. Зубаревка, Секретарский район  
 5812 П/о КПСС колхоза им. Чапаева, с. Кабаевка, Секретарский район  
 5819 П/о КПСС колхоза «Путь Ленина», с. Секретарка, Северный район  
 5821 П/о КПСС колхоза «Путь к социализму», с. Сергушкино, Северный район  
 5822 П/о КПСС Ново-Мертовского сельского Совета депутатов трудящихся, с. Ново-Мертовщино, Секретарский район  
 5823 П/о КПСС колхоза им. Нариманова, с. Кряжлы, Северный район  
 5827 П/о КПСС колхоза «Восход», с. Яковлево, Северный район  
 5829 П/о КПСС колхоза им. Куйбышева, п. Холодный Родник, Секретарский район  
 5840 П/о КПСС колхоза «Великий почин», с. Секретарка, Секретарский район  
 5841 П/о КПСС колхоза им. Свердлова, с. Стародомосейкино, Северный район  
 5843 П/о КПСС Секретарской средней школы, с. Секретарка, Северный район  
 5846 П/о КПСС Секретарской МТС, с. Секретарка, Северный район  
 5847 П/о КПСС колхоза «Прогресс», с. Мордово-Добрино, Северный район  
 5848 П/о КПСС Бузулукского городского суда и прокуратуры, г. Бузулук  
 5856 П/о КПСС колхоза им. Свердлова, с. Мало-Гасвицкое, Бузулукский район  
 5862 П/о КПСС колхоза им. Пушкина, п. Чернойрово, Ташлинский район  
 5863 П/о КПСС колхоза «Оборона страны», с. Новая Александровка, Ташлинский район  
 5867 П/о КПСС Ташлинского райкома КПСС, с. Ташла, Ташлинский район  
 5868 П/о КПСС Ташлинского училища механизации сельского хозяйства, с. Ташла, Ташлинский район  
 5875 П/о КПСС колхоза «Искра», с. Зобово, Шарлыкский район  
 5878 П/о КПСС колхоза им. Мусы Джалиля, с. Титовка, Шарлыкский район  
 5883 П/о КПСС колхоза им. Маленкова, с. Зобово, Шарлыкский район  
 5886 П/о ВКП(б) колхоза «Прожектор», п. Грузовский, Шарлыкский район  
 5888 П/о КПСС колхоза «К новой жизни», с. Мало-Слободка, Шарлыкский район  
 5889 П/о КПСС районного нефтепроводного управления, г. Бугуруслан  
 5894 П/о КПСС городского отделения УКГБ СССР, г. Бугуруслан  
 5895 П/о КПСС строительно-монтажного управления «Приволжхлебстрой», г. Бугуруслан  
 5903 П/о КПСС колхоза им. Жданова, с. Богословка, Саракташский район  
 5904 П/о КПСС колхоза «Власть Советов», с. Старый Сокулак, Саракташский район  
 5913 П/о КПСС совхоза «Кульминский», п. Коминтерн, Кваркенский район

- 5915 П/о КПСС колхоза «Путь Сталина», с. Пронькино, Мордово-Боклинский район
- 5916 П/о КПСС колхоза им. Крупской, с. Нойкино, Мордово-Боклинский район
- 5917 П/о КПСС колхоза «Турханка», с. Турханка, Бугурусланский район
- 5918 П/о КПСС колхоза «Октябрь», с. Тюрино, Бугурусланский район
- 5919 П/о КПСС колхоза «Рассвет», с. Дмитриевка, Бугурусланский район
- 5920 П/о КПСС колхоза «Ленинский путь», с. Михайловка, Бугурусланский район
- 5923 Коровинская территориальная п/о КПСС, с. Коровино, Бугурусланский район
- 5925 П/о КПСС МТС им. III Интернационала, с. Калибино, Мордово-Боклинский район
- 5926 П/о КПСС колхоза им. Кирова, с. Григорьевка, Мордово-Боклинский район
- 5927 П/о КПСС совхоза «Северный», с. Советское, Бугурусланский район
- 5931 П/о КПСС редакции районной газеты «Знамя Сталина», с. Ново-Покровка, Ново-Покровский район
- 5936 П/о КПСС совхоза «Озерный», п. Озерный, Светлинский район
- 5937 П/о КПСС совхоза «Тобольский», п. Тобольский, Светлинский район
- 5938 П/о КПСС совхоза «Восточный», п. Восточный, Светлинский район
- 5939 П/о КПСС совхоза им. 60-летия СССР, п. Целинный, Светлинский район
- 5942 П/о КПСС колхоза им. Ворошилова, аул Джасай, Адамовский район
- 5944 П/о КПСС колхоза им. Димитрова, п. Каменецкий, Адамовский район
- 5948 П/о КПСС Оренбургского областного аптекоуправления, г. Оренбург
- 5950 П/о КПСС завода «Продмаш», г. Оренбург
- 5953 П/о КПСС профессиональной технической школы облпромсовета, г. Чкалов
- 5959 П/о КПСС Оренбургской городской клинической больницы № 4, г. Оренбург
- 5974 П/о КПСС колхоза им. Жданова, с. Петровка, Абдулинский район
- 5977 П/о КПСС колхоза им. Андреева, п. Ново-Курский, Кваркенский район
- 5995 Ячейка ВКП(б) Севастопольского сельского Совета рабочих, крестьянских и красноармейских депутатов, с. Севастополь, Новоорский район, Средне-Волжский край
- 5996 Ячейка ВКП(б) Орловского сельского Совета рабочих, крестьянских и красноармейских депутатов, с. Орловка, Новоорский район, Средне-Волжский край
- 5997 П/о ВКП(б) Малятинского сельского Совета рабочих, крестьянских и красноармейских депутатов, п. Малятино, Новоорский район, Средне-Волжский край
- 5998 П/о ВКП(б) совхоза «Темпы Советов», центральная усадьба совхоза «Темпы Советов», Ново-Орский район
- 6001 П/о КПСС колхоза им. Калинина, с. Залесово, Красногвардейский район
- 6002 Коллекция документов личного происхождения ветеранов войн и труда Оренбургской области
- 6003 Илекский уком ВКП(б), с. Илек, Уральская губерния
- 6004 Илекский уком ВЛКСМ, с. Илек, Оренбургская губерния
- 6013 П/о КПСС колхоза «Луч свободного труда», х. Луч Свободного Труда, Тепловский район
- 6014 П/о КПСС колхоза «Россия», с. Красное, Первомайский район

- 6015 П/о КПСС колхоза «День Октября», п. Курлин, Тепловский район  
6016 П/о КПСС колхоза им. Сталина, п. Конный, Тепловский район  
6017 П/о КПСС колхоза «Верный путь», с. Ягодное, Тепловский район  
6021 П/о КПСС колхоза им. 1 Мая, п. Пономаревка, Тепловский район  
6022 П/о КПСС колхоза им. Суворова, п. Назаровка, Тепловский район  
6023 П/о КПСС колхоза им. Жданова, п. Назаровка, Тепловский район  
6025 П/о КПСС колхоза им. Московского гарнизона, п. Сергиевка, Первомайский район  
6027 П/о КПСС колхоза «Родина», с. Советское, Первомайский район  
6028 П/о КПСС Озерновской МТС, п. Каменный, Тепловский район  
6029 П/о КПСС МТС им. Чапаева, п. Пономаревка, Тепловский район  
6031 П/о КПСС колхоза им. Ленина, с. Мирошкино, Первомайский район  
6032 П/о КПСС Первомайского РОВД, р. п. Первомайский, Первомайский район  
6033 П/о КПСС районного объединения «Сельхозтехника», п. Сергиевка, Первомайский район  
6037 П/о КПСС Первомайского райкома КПСС, р. п. Первомайский, Первомайский район  
6040 П/о КПСС совхоза «Акбулакский», р. п. Акбулак, Акбулакский район  
6045 П/о КПСС Кзыл-Майданской МТС, с. Тамар-Уткуль, Соль-Илецкий район  
6048 П/о КПСС Подгородне-Покровской МТС, п. Подгородняя Покровка, Оренбургский район  
6054 П/о КПСС колхоза «Туры-Юл», д. Ибряево, Северный район  
6062 П/о КПСС Нестеровского сельского Совета депутатов трудящихся, с. Нестеровка, Новосергиевский район  
6063 П/о ВКП(б) колхоза «Искра», с. Боголюбовка, Новосергиевский район  
6065 П/о ВКП(б) Васильевского сельского Совета депутатов трудящихся, с. Васильевка, Новосергиевский район  
6078 П/о КПСС колхоза им. Андреева, х. Андреевский, Зиянчуринский район  
6082 П/о КПСС колхоза «Заря», д. Нижнее Рыскулово, Зиянчуринский район  
6083 П/о КПСС колхоза «Дубиновский», с. Дубиновка, Зиянчуринский район  
6084 П/о КПСС колхоза «Сакмара», с. Желтое, Зиянчуринский район  
6087 П/о КПСС колхоза им. Сталина, с. Зиянчурино, Зиянчуринский район  
6088 П/о КПСС Желтинской МТС, разъезд Желтый, Зиянчуринский район  
6090 П/о КПСС исполкома Зиянчуринского районного Совета депутатов трудящихся, с. Зиянчурино, Зиянчуринский район  
6091 П/о КПСС колхоза им. Жданова, х. Андреевский, Зиянчуринский район  
6092 П/о КПСС совхоза «Индустрия», центральная усадьба совхоза «Индустрия», Зиянчуринский район  
6093 П/о КПСС колхоза им. Булганина, с. Куруил, Зиянчуринский район  
6095 П/о КПСС колхоза «Сакмарский», с. Желтое, Саракташский район  
6096 П/о КПСС колхоза «Урал», с. Верхне-Озерное, Буртинский район  
6097 П/о КПСС колхоза «Заветы Ленина», с. Чеботарево, Кувандыкский район  
6099 П/о КПСС колхоза «Красный Урал», с. Донское, Зиянчуринский район  
6100 П/о КПСС Зиянчуринской МТС, с. Зиянчурино, Зиянчуринский район  
6102 П/о КПСС колхоза «Россия», с. Зиянчурино, Кувандыкский район  
6104 П/о КПСС колхоза им. Молотова, с. Желтое, Зиянчуринский район  
6106 П/о КПСС Дубенской средней школы, п. Дубенский, Беляевский район  
6107 П/о КПСС гипсорудника, п. Дубиновский, Беляевский район  
6108 П/о КПСС колхоза им. Буденного, с. Зиянчурино, Зиянчуринский район  
6109 П/о КПСС колхоза «Кагарман», с. Рыскулово, Зиянчуринский район

- 6114 П/о КПСС колхоза «Дружба», с. Куруил, Кувандыкский район  
 6115 П/о КПСС колхоза «Борец за свободу», с. Куруил, Зиянчуринский район  
 6116 П/о КПСС колхоза «Красный доброволец», с. Русское Канчерово, Зиянчуринский район  
 6117 П/о КПСС совхоза «Белогорский», п. Белогорский, Беляевский район  
 6136 П/о КПСС совхоза «Красная житница», с. Белоусовка, Сакмарский район  
 6138 П/о КПСС МТС им. XVII партсъезда, с. Архангеловка, Павловский район  
 6145 П/о КПСС колхоза им. Димитрова, х. Вольный, Павловский район  
 6147 П/о КПСС колхоза «Заветы Ильича», с. Воскресеновка, Переволоцкий район  
 6150 П/о КПСС колхоза им. Калинина, с. Архангеловка, Оренбургский район  
 6151 П/о КПСС колхоза им. Кобозева, с. Павловка, Оренбургский район  
 6152 П/о КПСС колхоза им. Чапаева, с. Зубаревка, Оренбургский район  
 6153 П/о КПСС колхоза «Россия», с. Сергиевка, Оренбургский район  
 6155 П/о КПСС колхоза им. Пугачева, с. Черноречье, Оренбургский район  
 6156 П/о КПСС колхоза им. Мичурина, п. Мазуровка, Павловский район  
 6157 П/о КПСС колхоза им. XXI съезда КПСС, с. Бердское, Оренбургский район  
 6161 П/о КПСС колхоза им. Кирова, х. Репино, Павловский район  
 6164 П/о КПСС колхоза «Кзыл-Юлдуз», д. Сайфутдиново, Свердловский район  
 6165 П/о КПСС колхоза «Великий Октябрь», с. Преображенка, Тоцкий район  
 6170 П/о КПСС Новоорской центральной районной больницы, п. Новоорск, Новоорский район  
 6176 П/о КПСС районного производственного управления бытового обслуживания, р. п. Новоорск, Новоорский район  
 6181 П/о КПСС станции Новоорск, р. п. Новоорск, Новоорский район  
 6182 П/о КПСС строительного управления Ириклинской ГРЭС, Новоорский район  
 6183 П/о КПСС рудника «Кумак», с. Кумак, Новоорский район  
 6186 П/о КПСС строительная передвижная механизированная колонна «Новоорская», р. п. Новоорск, Новоорский район  
 6187 П/о КПСС Новоорской средней школы № 2, р. п. Новоорск, Новоорский район  
 6191 П/о КПСС колхоза им. XVIII партсъезда, с. Ново-Ивановское, Новоорский район  
 6192 П/о КПСС колхоза им. Ворошилова, с. Колпак, Новоорский район  
 6193 П/о КПСС колхоза им. Жданова, п. Уральск, Новоорский район  
 6194 П/о КПСС колхоза «Красная заря», п. Ново-Никольск, Новоорский район  
 6195 П/о КПСС колхоза им. Калинина, с. Чапаевка, Новоорский район  
 6196 П/о КПСС колхоза «Красное поле», п. Можаровка, Новоорский район  
 6197 П/о КПСС колхоза «Кзыл-Октябрь», п. Зубочистка, Новоорский район  
 6198 П/о КПСС совхоза «Кумакский», с. Кумак, Новоорский район  
 6199 П/о КПСС колхоза «Память Ильича», с. Банное, Новоорский район  
 6200 П/о КПСС колхоза им. Сталина, п. Севастополь, Новоорский район  
 6201 П/о КПСС совхоз «Новоорский», р. п. Новоорск, Новоорский район  
 6202 П/о КПСС колхоза им. Чкалова, п. Новый Кумак, Новоорский район  
 6203 П/о КПСС совхоза «Ириклинский», с. Добровольское, Новоорский район  
 6204 П/о КПСС совхоза «Ударник», г. Орск  
 6205 П/о КПСС совхоза «Октябрь», с. Колпакское, Гайский район  
 6206 П/о КПСС совхоза «Таналыкский», с. Таналык, Кваркенский район  
 6207 П/о КПСС Новоорской МТС, р. п. Новоорск, Новоорский район

- 6209 П/о КПСС совхоза «Луч», с. Крыловка, Новоорский район  
 6210 П/о КПСС птицефабрики «Орская», р. п. Новоорский, Новоорский район  
 6211 П/о КПСС совхоза «Вишневые горки», р. п. Ириклинский, Гайский район  
 6222 Шарлыкская районная контрольная комиссия ВКП(б), с. Шарлык, Шарлыкский район  
 6226 Буртинский волком ВКП(б), аул Буртинский, Оренбургский уезд, Оренбургская губерния  
 6236 Исаево-Дедовская районная комиссия по пересмотру, проверке и чистке личного состава РКП(б), г. Исаево-Дедово, Исаево-Дедовский уезд, Оренбургская губерния  
 6267 Ячейка ВКП(б) отдела просвещения Ташкентской железной дороги, г. Оренбург, Средне-Волжский край  
 6445 П/о КПСС Бугурусланского районного отдела народного образования, г. Бугуруслан  
 6452 П/о КПСС колхоза «Красное казачество», с. Линевка, Буранный район  
 6453 П/о КПСС колхоза «Заветы Ленина», с. Новоилецк, Соль-Илецкий район  
 6455 П/о КПСС колхоза «Россия», с. Буранное, Соль-Илецкий район  
 6456 П/о КПСС колхоза «8-е Марта», с. Троицкое, Соль-Илецкий район  
 6464 П/о КПСС колхоза им. Фрунзе, с. Прошкино, Бугурусланский район  
 6466 П/о КПСС колхоза им. Максима Горького, с. Сапожкино, Мордово-Боклинский район  
 6497 П/о КПСС рыбколхоза «Маяк», с. Краснохолм, Краснохолмский район  
 6581 П/о КПСС Никольского головного маслозавода, с. Никольское, Сакмарский район  
 6627 П/о КПСС маслозавода, р. п. Саракташ, Саракташский район  
 6689 П/о КПСС Гайского горкома КПСС, г. Гай, Гайский район  
 6694 П/о КПСС Ново-Киевского рудника, р. п. Гай, Гайский район  
 6695 П/о КПСС Гайского училища механизации, п. Халилово, Гайский район  
 6785 П/о КПСС колхоза «Победа», п. Озерный, Тепловский район  
 6787 П/о КПСС исполкома Первомайского районного Совета депутатов трудящихся, п. Теплый, Первомайский район  
 6788 П/о КПСС колхоза «Красный Октябрь», п. Большой Зайкин, Тепловский район  
 6789 П/о КПСС МТС им. Фурманова, п. Озерный, Тепловский район  
 6790 П/о КПСС совхоза «Тепловский», п. Малый Зайкин, Первомайский район  
 6793 П/о КПСС колхоза им. Степана Разина, с. Революционное, Первомайский район  
 6831 П/о КПСС первой отдельной военизированной пожарной команды МВД при машиностроительном заводе, г. Чкалов  
 6832 П/о КПСС швейной фабрики управления бытового обслуживания облместпрома, г. Оренбург  
 6833 П/о КПСС городского профессионально-технического училища № 18, г. Оренбург  
 6834 П/о КПСС производственного объединения «Продмаш», г. Оренбург  
 6836 П/о КПСС радицентра, г. Оренбург  
 6838 П/о КПСС областного дорожно-строительного управления, г. Оренбург  
 6847 П/о КПСС Оренбургского станкостроительного техникума, г. Оренбург  
 6849 П/о КПСС троллейбусного управления, г. Оренбург  
 6860 П/о КПСС завода сверл, г. Оренбург  
 6864 П/о КПСС кинотеатра «Комсомолец», г. Оренбург

- 6865 П/о КПСС кинотеатра «Буревестник», г. Оренбург  
 6870 П/о КПСС исправительно-трудовой колонии № 1, г. Оренбург  
 6872 П/о КПСС инфекционной больницы, г. Оренбург  
 6873 П/о КПСС детской железнодорожной больницы, г. Оренбург  
 6874 П/о КПСС пассажирского автотранспортного предприятия № 5, г. Оренбург  
 6876 П/о КПСС автоколонны № 1173, г. Оренбург  
 6879 П/о КПСС ремонтно-монтажного комбината облпотребсоюза, г. Оренбург  
 6880 П/о КПСС завода «Радиатор», г. Оренбург  
 6881 П/о КПСС радиотрансляционного узла, г. Оренбург  
 6885 П/о КПСС Медногорского продснаба, г. Медногорск  
 6889 П/о КПСС МТС им. Чкалова, с. Марьевка, Октябрьский район  
 6890 П/о КПСС колхоза «Прогресс», с. Новоникитино, Октябрьский район  
 6891 П/о КПСС колхоза им. XVII партсъезда, с. Марьевка, Октябрьский район  
 6893 П/о КПСС колхоза «Заря», с. Михайловка, Октябрьский район  
 6894 П/о КПСС колхоза «Прожектор», с. Ново-Биккулово, Октябрьский район  
 6895 П/о КПСС колхоза им. Куйбышева, с. Марьевка, Октябрьский район  
 6896 П/о КПСС колхоза «Кзыл-Байрак», с. Биккулово, Октябрьский район  
 6897 П/о КПСС колхоза им. Калинина, д. Баевка, Октябрьский район  
 6898 П/о КПСС колхоза им. Жданова, с. Михайловка, Октябрьский район  
 6899 П/о КПСС колхоза им. Димитрова, с. Ново-Гумбетово, Октябрьский район  
 6900 П/о КПСС колхоза им. Буденного, х. Жаровский, Октябрьский район  
 6901 П/о КПСС колхоза «Большевик», х. Панферовский, Октябрьский район  
 6902 П/о КПСС колхоза «Алга», с. 2-е Имангулово, Октябрьский район  
 6904 П/о КПСС Октябрьской средней школы, с. Октябрьское, Октябрьский район  
 6907 П/о КПСС совхоза им. Каширина, с. Октябрьское, Октябрьский район  
 6909 П/о КПСС районного производственного управления бытового обслуживания населения, с. Октябрьское, Октябрьский район  
 6916 П/о КПСС райпо, с. Октябрьское, Октябрьский район  
 6919 П/о КПСС районной газеты «Заря коммунизма», с. Октябрьское, Октябрьский район  
 6921 П/о КПСС Октябрьской центральной районной больницы, с. Октябрьское, Октябрьский район  
 6939 П/о КПСС библиотеки им. Шевченко, г. Орск  
 6940 П/о КПСС аэропорта, г. Орск  
 6962 П/о КПСС Орского филиала Всесоюзного заочного политехнического института, г. Орск  
 6965 П/о КПСС школы-интерната № 33, г. Орск  
 6969 П/о КПСС средней школы № 51, г. Оренбург  
 6981 П/о КПСС горплодоовощторга, г. Оренбург  
 6982 П/о КПСС строительно-монтажного управления треста «Оренбургводстрой», г. Оренбург  
 6986 П/о КПСС Оренбургского областного противотуберкулезного диспансера, г. Оренбург  
 7001 Политотдел Оренбургского областного военного комиссариата, г. Оренбург  
 7002 П/о КПСС Дмитриевской средней школы, с. Дмитриевка, Сакмарский район  
 7003 П/о КПСС райпромкомбината, с. Сакмара, Сакмарский район

- 7005 П/о КПСС Сакмарской центральной районной больницы, с. Сакмара, Сакмарский район
- 7013 П/о КПСС строительного управления №3 треста «Оренбургстрой», г. Оренбург
- 7016 П/о КПСС Бузулукской школы-интерната №1, г. Бугуруслан
- 7021 Оренбургская областная партийная школа при обкоме КПСС, г. Оренбург
- 7023 П/о КПСС колхоза «Маяк», с. Логачевка, Тоцкий район
- 7024 Оренбургская советско-партийная школа, г. Оренбург
- 7028 Бугурусланский уком ВЛКСМ, г. Бугуруслан, Самарская губерния
- 7031 П/о КПСС треста «Оренбургнефтегазразведка», г. Бугуруслан
- 7035 П/о КПСС Тоцкой центральной районной больницы, с. Тоцкое, Тоцкий район
- 7040 П/о КПСС хлебокомбината, с. Тоцкое, Тоцкий район
- 7043 П/о КПСС торгово-розничного объединения «Продтовары №1», г. Оренбург
- 7046 Ячейка ВКП(б) Оренбургского окружного земельного управления, г. Оренбург, Средне-Волжский край
- 7048 Пономаревский волком ВКП(б), с. Пономаревка, Бугурусланский уезд, Самарская губерния
- 7055 Ново-Покровская районная контрольная комиссия ВКП(б), с. Ново-Покровка, Ново-Покровский район
- 7057 П/о КПСС совхоза «Большевик», р. п. Акбулак, Акбулакский район
- 7061 П/о КПСС Асекеевской центральной районной больницы, с. Асекеево, Асекеевский район
- 7063 П/о КПСС совхоза им. Ленина, с. Крючковка, Беляевский район
- 7064 П/о КПСС колхоза им. Ворошилова, с. Федоровка, Акбулакский район
- 7065 П/о КПСС совхоза «Красногорский», с. Новочеркасск, Саракташский район
- 7066 П/о КПСС совхоза «Донской», с. Донское, Беляевский район
- 7067 П/о КПСС плодово-ягодного совхоза, с. Плодовое, Новоорский район
- 7068 П/о КПСС совхоза «Степной», п. Степной, Ташлинский район
- 7069 П/о КПСС совхоза «Кормовик», с. Ташла, Ташлинский район
- 7073 П/о КПСС колхоза «Заветы Ильича», с. Романовка, Пономаревский район
- 7082 П/о КПСС колхоза «Заря», с. Ивановка, Тюльганский район
- 7090 П/о КПСС Яшкинской средней школы, с. Яшкино, Красногвардейский район
- 7091 П/о КПСС Красногвардейской центральной районной больницы, с. Яшкино, Красногвардейский район
- 7093 П/о КПСС районной больницы, с. Северное, Северный район
- 7094 П/о КПСС промышленного комбината, с. Северное, Северный район
- 7095 П/о КПСС совхоза «Полевой», центральная усадьба совхоза «Полевой», Домбаровский район
- 7096 П/о КПСС совхоза «Заря», р. п. Домбаровский, Домбаровский район
- 7097 П/о КПСС автоколонны №1175, р. п. Домбаровский, Домбаровский район
- 7102 П/о КПСС колхоза им. Чапаева, с. Рыбкино, Новосергиевский район
- 7103 П/о КПСС колхоза «Победа», с. Старая Белогорка, Новосергиевский район
- 7104 П/о КПСС колхоза «Советская Россия», с. Нестеровка, Новосергиевский район
- 7110 П/о КПСС Новосергиевской центральной районной больницы, р. п. Новосергиевка, Новосергиевский район

- 7111 П/о КПСС Новосергиевской средней школы, р. п. Новосергиевка, Новосергиевский район
- 7112 П/о КПСС комбината строительных материалов, р. п. Новосергиевка, Новосергиевский район
- 7113 П/о КПСС автопредприятия, р. п. Новосергиевка, Новосергиевский район
- 7114 П/о КПСС механического завода, р. п. Новосергиевка, Новосергиевский район
- 7116 П/о КПСС колхоза «Победа», с. Екатеринославка, Тюльганский район
- 7117 П/о КПСС колхоза им. Крупской, с. Городки, Тюльганский район
- 7118 Ташлинская территориальная п/о КПСС, с. Ташла, Троицкий район
- 7119 П/о КПСС колхоза им. Калинина, с. Тугустемир, Тюльганский район
- 7122 П/о КПСС колхоза им. Ленина, с. Троицкое, Тюльганский район
- 7123 П/о КПСС районного производственного объединения по производственно-техническому обеспечению сельского хозяйства, р. п. Тюльган, Тюльганский район
- 7124 П/о КПСС Троицкой средней школы, с. Троицкое, Троицкий район
- 7125 П/о КПСС Ташлинского детского дома, с. Ташла, Тюльганский район
- 7126 П/о КПСС Николаевской восьмилетней школы, с. Николаевка, Троицкий район
- 7128 Алмалинская территориальная п/о КПСС, с. Алмала, Троицкий район
- 7129 П/о КПСС колхоза им. Димитрова, с. Разномойка, Тюльганский район
- 7130 П/о КПСС совхоза «Тюльганский», р. п. Тюльган, Тюльганский район
- 7131 П/о КПСС Южно-Уральского завода электротермического оборудования, р. п. Тюльган, Тюльганский район
- 7132 П/о КПСС Тугустемирской средней школы, с. Тугустемир, Троицкий район
- 7133 П/о КПСС Тюльганской средней школы, р. п. Тюльган, Тюльганский район
- 7134 П/о КПСС Троицкого лесхоза, с. Ташла, Тюльганский район
- 7136 П/о КПСС районного узла связи, р. п. Тюльган, Тюльганский район
- 7137 П/о КПСС колхоза им. Свердлова, с. Алмала, Тюльганский район
- 7138 П/о КПСС Ташлинской средней школы, с. Ташла, Тюльганский район
- 7139 Тугустемирская территориальная п/о КПСС, с. Тугустемир, Тюльганский район
- 7140 П/о КПСС Тюльганской школы глухонемых, с. Ташла, Тюльганский район
- 7141 П/о КПСС Троицкого сельского Совета, с. Троицкое, Тюльганский район
- 7145 П/о КПСС колхоза «Южный», с. Шестаковка, Ташлинский район
- 7148 П/о КПСС колхоза «Прогресс», с. 1-я Михайловка, Сорочинский район
- 7157 П/о КПСС совхоза им. XIX партсъезда, п. Степной, Светлинский район
- 7161 П/о КПСС колхоза «Заря», с. Баклановка, Сорочинский район
- 7162 П/о КПСС совхоза «Комсомольский», п. Комсомольский, Адамовский район
- 7163 П/о КПСС совхоза «Буруктальский», п. Гостеприимный, Светлинский район
- 7164 П/о КПСС совхоза «Брацлавский», с. Брацлавка, Адамовский район
- 7165 П/о КПСС Озерного камышитового завода, р. п. Адамовка, Адамовский район
- 7168 П/о КПСС Прииск-Кумакской средней школы, р. п. Кумак, Адамовский район
- 7172 П/о КПСС Озерного хлебоприемного пункта, р. п. Адамовка, Адамовский район



- 7183 П/о КПСС Предуральской полевой нефтеразведочной экспедиции глубокого бурения, с. Октябрьское, Октябрьский район
- 7184 П/о КПСС маслозавода, с. Октябрьское, Октябрьский район
- 7185 П/о КПСС совхоза им. С.А. Попова, с. Нижний Гумбет, Октябрьский район
- 7188 П/о КПСС колхоза им. XXI партсъезда, с. Линевка, Соль-Илецкий район
- 7189 П/о КПСС колхоза «Егенсай», с. Егенсай, Соль-Илецкий район
- 7190 П/о КПСС колхоза «Искра», с. Тамар-Уткуль, Соль-Илецкий район
- 7193 П/о КПСС колхоза «40 лет Октября», с. Перовка, Соль-Илецкий район
- 7197 П/о КПСС Шарлыкской центральной районной больницы, с. Шарлык, Шарлыкский район
- 7202 П/о КПСС нефтегазоразведочной экспедиции глубокого бурения, г. Бузулук
- 7203 П/о КПСС Бузулукской школы-интерната, г. Бузулук
- 7205 П/о КПСС Медногорской теплоэлектроцентрали, г. Медногорск
- 7207 П/о КПСС Бугурусланского летного училища гражданского воздушного флота им. П.Ф. Еромасова, г. Бугуруслан
- 7208 П/о КПСС строительно-монтажной конторы треста «Оренбургнефтегазразведка», г. Оренбург
- 7209 П/о КПСС механоремонтной конторы производственно-геологического объединения «Оренбурггеология», г. Бугуруслан
- 7210 П/о КПСС городского производственного управления бытового обслуживания населения, г. Бугуруслан
- 7212 П/о КПСС колхоза «Лесной», д. Нижнепавлушкино, Бугурусланский район
- 7213 П/о КПСС автоколонны № 1820, г. Бугуруслан
- 7215 П/о КПСС треста столовых, г. Орск
- 7216 Партком Гайского ордена Ленина горно-обогатительного комбината им. Ленинского Комсомола, г. Гай
- 7217 П/о КПСС Оренбургского совета народного хозяйства, г. Оренбург
- 7218 П/о КПСС Оренбургского государственного политехнического института, г. Оренбург
- 7221 П/о КПСС фармацевтического училища, г. Оренбург
- 7226 П/о КПСС колхоза «Заветы Ильича», с. Богдановка, Тоцкий район
- 7230 П/о КПСС Новоорского автокомбината, р. п. Новоорск, Новоорский район
- 7231 Сорочинский промышленно-производственный комитет ВЛКСМ, г. Сорочинск
- 7232 Сорочинский промышленно-производственный комитет КПСС, г. Сорочинск
- 7233 Оренбургский промышленно-производственный комитет КПСС, г. Оренбург
- 7234 Новосергиевский сельский производственный комитет КПСС, с. Новосергиевка, Новосергиевский район
- 7235 Оренбургский сельский производственный комитет КПСС, г. Оренбург
- 7236 Оренбургский промышленно-производственный комитет ВЛКСМ, г. Оренбург
- 7237 Абдулинский промышленно-производственный комитет КПСС, г. Абдулино
- 7238 Новосергиевский сельский производственный комитет ВЛКСМ, с. Новосергиевка, Новосергиевский район
- 7239 Орский сельский производственный комитет ВЛКСМ, г. Орск

- 7240 Сорочинский сельский производственный комитет КПСС, г. Сорочинск  
 7241 Саракташский сельский производственный комитет КПСС, п. Саракташ, Саракташский район  
 7242 Бузулукский сельский производственный комитет ВЛКСМ, г. Бузулук  
 7243 Кувандыкский сельский производственный комитет ВЛКСМ, г. Кувандык  
 7244 Кувандыкский сельский производственный комитет КПСС, г. Кувандык  
 7245 Октябрьский сельский производственный комитет ВЛКСМ, с. Октябрьское, Октябрьский район  
 7246 Сорочинский сельский производственный комитет ВЛКСМ, г. Сорочинск, Сорочинский район  
 7247 Октябрьский сельский производственный комитет КПСС, с. Октябрьское, Октябрьский район  
 7248 Соль-Илецкий сельский производственный комитет КПСС, г. Соль-Илецк  
 7249 Соль-Илецкий сельский производственный комитет ВЛКСМ, г. Соль-Илецк  
 7250 Бугурусланский сельский производственный комитет КПСС, г. Бугуруслан  
 7251 Кваркенский сельский производственный комитет КПСС, с. Кваркено, Кваркенский район  
 7252 Абдулинский сельский производственный комитет КПСС, г. Абдулино  
 7253 Первомайский сельский производственный комитет КПСС, п. Первомайский, Первомайский район  
 7254 Кваркенский сельский производственный комитет ВЛКСМ, с. Кваркено, Кваркенский район  
 7255 Шарлыкский сельский производственный комитет КПСС, с. Шарлык, Шарлыкский район  
 7256 Светлинский промышленно-производственный комитет КПСС, п. Светлый, Светлинский район  
 7257 Шарлыкский сельский производственный комитет ВЛКСМ, с. Шарлык, Шарлыкский район  
 7258 Илекский сельский производственный комитет КПСС, с. Илек, Илекский район  
 7259 Адамовский сельский производственный комитет КПСС, п. Адамовка, Адамовский район  
 7260 П/о КПСС совхоза «Обильный», п. Обильный, Адамовский район  
 7261 П/о КПСС районного управления сельского хозяйства, р. п. Адамовка, Адамовский район  
 7263 Светлинский промышленно-производственный комитет ВЛКСМ, п. Светлый, Светлинский район  
 7264 Орский сельский производственный комитет КПСС, г. Орск  
 7265 Бугурусланский сельский производственный комитет ВЛКСМ, г. Бугуруслан  
 7266 Абдулинский сельский производственный комитет ВЛКСМ, г. Абдулино  
 7267 Илекский сельский производственный комитет ВЛКСМ, с. Илек, Илекский район  
 7268 Гайский райком ВЛКСМ г. Орска, р. п. Гай, Орский район  
 7269 Оренбургский сельский производственный комитет ВЛКСМ, г. Оренбург  
 7270 Адамовский сельский производственный комитет ВЛКСМ, п. Адамовка, Адамовский район  
 7271 Гайский райком КПСС г. Орска, р. п. Гай  
 7272 Бузулукский сельский производственный комитет КПСС, г. Бузулук

- 7273 Саракташский сельский производственный комитет ВЛКСМ, п. Саракташ, Саракташский район
- 7274 Абдулинский промышленно-производственный комитет ВЛКСМ, г. Абдулино
- 7275 Первомайский сельский производственный комитет ВЛКСМ, п. Первомайский, Первомайский район
- 7276 Комитет ВЛКСМ ордена Трудового Красного Знамени треста «Южуралтяжстрой», р. п. Гай, Орский район
- 7278 Политотдел управления строительства войсковой части № 05909, п. Домбаровский-3, Домбаровский район
- 7279 П/о КПСС производственного объединения «Оренбурггеология», г. Оренбург
- 7280 П/о КПСС Оренбургской комплексной лаборатории Всероссийского научно-исследовательского геолого-нефтяного института (ВНИГНИ), г. Оренбург
- 7281 П/о КПСС школы продленного дня № 1, г. Оренбург
- 7282 Комитет ВЛКСМ управления строительства войсковой части № 05909, п. Домбаровский-3, Домбаровский район
- 7283 П/о КПСС Большекинельской экспедиции треста «Оренбургнефтегазразведка», г. Бугуруслан
- 7284 П/о КПСС Бугурусланского районного производственного управления сельского хозяйства, г. Бугуруслан
- 7285 П/о КПСС межколхозной передвижной механизированной колонны, г. Бугуруслан
- 7286 П/о КПСС Бугурусланской центральной межрайонной больницы, г. Бугуруслан
- 7287 П/о КПСС мясокомбината, г. Бугуруслан
- 7288 П/о КПСС механизированной колонны № 94 треста «Оренбургсельэлектросетьстрой», г. Бугуруслан
- 7290 П/о КПСС городского производственного управления бытового обслуживания населения, г. Орск
- 7291 П/о КПСС нормативно-исследовательской партии Оренбургского территориального геологического управления, г. Бугуруслан
- 7292 П/о КПСС Западной геолого-поисковой экспедиции, г. Бугуруслан
- 7293 П/о КПСС исполкома Промышленного районного Совета народных депутатов города Оренбурга, г. Оренбург
- 7294 Комитет ВЛКСМ Орско-Халиловского металлургического комбината, г. Новотроицк
- 7295 Комитет ВЛКСМ Медногорского медно-серного комбината, г. Медногорск
- 7296 Комитет ВЛКСМ завода «Уралэлектромотор», г. Медногорск
- 7297 Оренбургский сельский обком ВЛКСМ, г. Оренбург
- 7298 Оренбургский промышленный обком ВЛКСМ, г. Оренбург
- 7299 Комитет ВЛКСМ треста «Новотроицкметаллургстрой», г. Новотроицк
- 7300 П/о КПСС Новотроицкого завода хромовых соединений, г. Новотроицк
- 7301 П/о КПСС средней школы № 3, г. Оренбург
- 7302 П/о КПСС Новотроицкого завода сборного железобетона, г. Новотроицк
- 7304 П/о КПСС Новотроицкой школы-интерната № 1, г. Новотроицк
- 7305 П/о КПСС Новотроицкого кирпичного завода, г. Новотроицк
- 7307 П/о КПСС Новотроицкого металлургического техникума, г. Новотроицк
- 7308 П/о КПСС Медногорского гормолзавода, г. Медногорск

- 7309 П/о КПСС Медногорского индустриального техникума, г. Медногорск  
 7310 П/о КПСС редакции газеты «Вперед к коммунизму», г. Оренбург  
 7311 П/о КПСС районного производственного управления сельского хозяйства, г. Оренбург  
 7312 П/о КПСС консервного завода, р. п. Саракташ, Саракташский район  
 7313 П/о КПСС районного производственного управления сельского хозяйства, р. п. Саракташ, Саракташский район  
 7314 П/о КПСС Абдулинской экспедиции глубокого бурения, г. Абдулино  
 7315 П/о КПСС Абдулинской межколхозной передвижной механизированной колонны, г. Абдулино  
 7316 П/о КПСС завода по ремонту путевых машин и изготовлению запасных частей, г. Абдулино  
 7317 П/о КПСС Абдулинской межрайонной базы, г. Абдулино  
 7318 П/о КПСС Абдулинского районного управления сельского хозяйства, г. Абдулино  
 7319 П/о КПСС Абдулинского районного промышленного комбината, г. Абдулино  
 7320 П/о КПСС 969-го дорожного участка, г. Соль-Илецк  
 7321 П/о КПСС комбината бытового обслуживания, г. Соль-Илецк  
 7322 П/о КПСС межрайонной передвижной механизированной колонны № 1048, г. Соль-Илецк  
 7323 П/о КПСС маслозавода, г. Соль-Илецк  
 7324 П/о КПСС районного производственного управления сельского хозяйства, г. Соль-Илецк  
 7325 П/о КПСС межколхозной строительной организации, г. Соль-Илецк  
 7326 П/о КПСС Соль-Илецкой школы-интерната, г. Соль-Илецк  
 7327 П/о КПСС совхоза «Спутник», г. Соль-Илецк  
 7328 П/о КПСС Соль-Илецкого райкома КПСС, г. Соль-Илецк  
 7329 П/о КПСС колхоза «Борьба за мир», с. Саратовка, Соль-Илецкий район  
 7330 П/о КПСС совхоза «Садовод», г. Орск  
 7331 П/о КПСС совхоза «Мирный», п. Пригородный, Новоорский район  
 7332 П/о КПСС передвижной механизированной колонны № 1 треста «Орскводстрой», р. п. Новоорск, Новоорский район  
 7333 П/о КПСС совхоза «Заречный», г. Орск  
 7334 П/о КПСС районного производственного управления сельского хозяйства, р. п. Первомайский, Первомайский район  
 7335 П/о КПСС Первомайской средней школы, р. п. Первомайский, Первомайский район  
 7337 П/о КПСС совхоза «Пылаевский», с. Озерное, Первомайский район  
 7338 П/о КПСС совхоза «Мичуринец», с. Соболево, Первомайский район  
 7339 П/о КПСС редакции газеты «За коммунизм», р. п. Первомайский, Первомайский район  
 7340 П/о КПСС совхоза «Строитель», п. Круторожино, Гайский район  
 7341 П/о КПСС районного управления сельского хозяйства, г. Гай  
 7342 П/о КПСС Гайской центральной районной больницы, г. Гай  
 7345 П/о КПСС районного управления сельского хозяйства, с. Беляевка, Беляевский район  
 7346 П/о КПСС редакции газеты «Вестник труда», с. Беляевка, Беляевский район  
 7348 П/о КПСС Платовского хлебоприемного пункта, р. п. Новосергиевка, Новосергиевский район

- 7349 П/о КПСС совхоза «Покровский», с. Покровка, Новосергиевский район  
 7350 П/о КПСС Покровского авторемзавода, с. Покровка, Новосергиевский район  
 7351 П/о КПСС совхоза «Уран», п. Среднеуранский, Новосергиевский район  
 7352 П/о КПСС Новосергиевского райкома КПСС, р. п. Новосергиевка, Новосергиевский район  
 7353 П/о КПСС районного объединения «Сельхозтехника», р. п. Новосергиевка, Новосергиевский район  
 7354 П/о КПСС передвижной механизированной колонны № 20, р. п. Новосергиевка, Новосергиевский район  
 7355 П/о КПСС районного управления сельского хозяйства, р. п. Новосергиевка, Новосергиевский район  
 7356 П/о КПСС школы-интерната № 6, р. п. Новосергиевка, Новосергиевский район  
 7357 П/о КПСС совхоза «Победа», с. Ибрагимово, Кувандыкский район  
 7358 П/о КПСС Кувандыкской центральной районной больницы, г. Кувандык  
 7359 П/о КПСС Кувандыкской средней школы № 1, г. Кувандык  
 7360 П/о КПСС совхоза «Горный», д. Первомайск, Кувандыкский район  
 7361 П/о КПСС передвижной механизированной колонны № 3 треста «Орскводстрой», г. Кувандык  
 7362 П/о КПСС межколхозной передвижной механизированной колонны «Облмежколхозстрой», г. Кувандык  
 7363 П/о КПСС районного объединения «Сельхозтехника», г. Кувандык  
 7364 П/о КПСС Дубиновского завода железобетонных изделий, с. Дубиновка, Кувандыкский район  
 7365 П/о КПСС районного управления сельского хозяйства, г. Кувандык  
 7366 П/о КПСС совхоза «Высотный», с. Новопокровка, Кувандыкский район  
 7367 Бугурусланский окружком ВЛКСМ, г. Бугуруслан, Средне-Волжский край  
 7368 П/о КПСС районного производственного управления сельского хозяйства, с. Курманаевка, Курманаевский район  
 7369 П/о КПСС откормсовхоза «Андреевский», с. Андреевка, Курманаевский район  
 7370 П/о КПСС Кваркенской средней школы № 20, с. Айдырля, Кваркенский район  
 7371 Комитет ВЛКСМ треста «Орскпромстрой» им. 50-летия СССР, г. Орск  
 7373 П/о КПСС совхоза «Веселый», п. Веселовский, Ясенский район  
 7377 П/о КПСС совхоза «Спутник», п. Первомайский, Светлинский район  
 7380 П/о КПСС исполкома Светлинского районного Совета народных депутатов, п. Светлый, Светлинский район  
 7381 П/о КПСС Светлинской центральной районной больницы, п. Светлый, Светлинский район  
 7382 П/о КПСС районного производственного управления сельского хозяйства, п. Светлый, Светлинский район  
 7383 П/о КПСС Светлинского РОВД, п. Светлый, Светлинский район  
 7384 П/о КПСС треста «Бурукталникельстрой», п. Светлый, Светлинский район  
 7385 П/о КПСС Буруктальского никелевого завода, р. п. Светлый, Светлинский район  
 7387 П/о КПСС станции Рудный Клад, ст. Рудный Клад, Светлинский район  
 7388 П/о КПСС управления «Асбестстрой», п. Светлый, Светлинский район  
 7389 П/о КПСС автотранспортной базы № 5, п. Светлый, Светлинский район  
 7390 П/о КПСС Светлинского райкома КПСС, п. Светлый, Светлинский район

- 7391 П/о КПСС нефтегазоразведочной экспедиции глубокого бурения, г. Сорочинск
- 7392 П/о КПСС городского производственного управления бытового обслуживания населения, г. Сорочинск
- 7393 П/о КПСС передвижной механизированной колонны № 213, г. Сорочинск
- 7394 П/о КПСС районного производственного управления сельского хозяйства, г. Сорочинск
- 7395 П/о КПСС районного производственного управления сельского хозяйства, с. Матвеевка, Матвеевский район
- 7396 П/о КПСС колхоза «Знамя коммуны», с. Новожедрино, Матвеевский район
- 7397 П/о КПСС колхоза «Восток», с. Александровка, Матвеевский район
- 7398 П/о КПСС межколхозной передвижной механизированной колонны, с. Матвеевка, Матвеевский район
- 7399 П/о КПСС Сарай-Гирского хлебоприемного предприятия, с. Матвеевка, Матвеевский район
- 7400 Комитет ВЛКСМ Гайского ордена Ленина горно-обогатительного комбината им. Ленинского комсомола, г. Гай
- 7401 П/о КПСС совхоза «Майский», п. Майский, Адамовский район
- 7402 П/о КПСС районного производственного управления сельского хозяйства, с. Октябрьское, Октябрьский район
- 7403 П/о КПСС автотранспортного предприятия «Трансельхозтехника», с. Октябрьское, Октябрьский район
- 7404 П/о КПСС колхоза «Рассвет», с. Комиссарово, Октябрьский район
- 7405 П/о КПСС треста «Орскжилстрой», г. Орск
- 7406 П/о КПСС строительного комбината «Орский» объединения «Оренбурггазпромпострой», г. Орск
- 7407 П/о КПСС карьероуправления, г. Орск
- 7408 П/о КПСС Орского отделения института «Фундаментпроект», г. Орск
- 7409 П/о КПСС треста «Орскмежрайгаз», г. Орск
- 7410 П/о КПСС автоколонны № 1175, г. Орск
- 7411 П/о КПСС комбината строительных материалов, г. Орск
- 7412 П/о КПСС завода сборного железобетона № 1, г. Орск
- 7413 П/о КПСС завода сборного железобетона № 2, г. Орск
- 7414 П/о КПСС пассажирского автотранспортного предприятия № 2, г. Орск
- 7415 П/о КПСС автотранспортной конторы № 4, г. Орск
- 7416 П/о КПСС ТЭЦ № 3, г. Орск
- 7417 П/о КПСС Орской городской санэпидстанции, г. Орск
- 7418 П/о КПСС медицинского училища, г. Орск
- 7419 П/о КПСС книготорга, г. Орск
- 7420 П/о КПСС Орского комплексного отдела треста «Оренбурггражданпроект», г. Орск
- 7421 П/о КПСС автобазы № 1, г. Орск
- 7422 П/о КПСС автоколонны № 2 треста «Оренбургтрансстрой», г. Орск
- 7423 П/о КПСС детской инфекционной больницы, г. Орск
- 7424 П/о КПСС горпищекомбината, г. Орск
- 7425 П/о КПСС Октябрьского сельского Совета депутатов трудящихся, с. Октябрьское, Октябрьский район
- 7426 П/о КПСС Адамовского райкома КПСС, р. п. Адамовка, Адамовский район
- 7427 П/о КПСС локомотивного депо станции Шильда-Новая, ст. Шильда-Новая, Адамовский район

- 7428 П/о КПСС передвижной механизированной колонны № 15, р. п. Адамовка, Адамовский район
- 7429 Комитет ВЛКСМ Южуралмашзавода, г. Орск
- 7430 Комитет ВЛКСМ Орского комбината «Южуралникель», г. Орск
- 7431 П/о КПСС редакции газеты «Урал», с. Илек, Илекский район
- 7432 Комитет ВЛКСМ производственного швейного объединения, г. Орск
- 7433 Комитет ВЛКСМ Бугурусланского летного училища гражданской авиации им. Героя Советского Союза П.Ф. Еромасова, г. Бугуруслан
- 7434 П/о КПСС колхоза им. Фрунзе, с. Новоникольское, Александровский район
- 7436 Покровский волком ВЛКСМ, с. Покровка, Оренбургский уезд, Оренбургская губерния
- 7437 Ново-Покровский волком ВЛКСМ, с. Ново-Покровка, Орский уезд, Оренбургская губерния
- 7438 Каликинский волком ВЛКСМ, с. Каликино, Каширинский уезд, Оренбургская губерния
- 7439 Спасский волком ВЛКСМ, с. Спасское, Оренбургский уезд, Оренбургская губерния
- 7440 П/о КПСС колхоза «Родина», с. Павло-Антоновка, Тоцкий район
- 7441 П/о КПСС колхоза «Дружба», с. Могутово, Бузулукский район
- 7442 П/о КПСС нефтегазодобывающего управления «Бузулукнефть», г. Бузулук
- 7443 П/о КПСС управления буровых работ, г. Бузулук
- 7444 П/о КПСС колхоза «Октябрь», с. Державино, Бузулукский район
- 7445 П/о КПСС колхоза «Мир», с. Колтубановка, Бузулукский район
- 7446 Ак-Булакский уком РКП(б), с. Ак-Булак, Оренбургская губерния
- 7448 Ленинский райком КПСС города Оренбурга, г. Оренбург
- 7449 П/о КПСС пассажирского автотранспортного предприятия № 1, г. Оренбург
- 7450 П/о КПСС Оренбургского областного комитета по телевидению и радиовещанию, г. Оренбург
- 7451 П/о КПСС совхоза «Овощевод», г. Оренбург
- 7452 П/о КПСС Оренбургского отделения Союза писателей РСФСР, г. Оренбург
- 7453 П/о КПСС производственного объединения пассажирского автотранспорта № 2, г. Оренбург
- 7454 П/о КПСС общества «Знание», г. Оренбург
- 7455 П/о КПСС Оренбургского филиала института «Средволгогипроводхоз», г. Оренбург
- 7469 П/о КПСС управления строительства треста «Орскводстрой», г. Орск
- 7470 П/о КПСС треста «Оренбургспецстрой», г. Оренбург
- 7471 П/о КПСС кинотеатров, г. Орск
- 7472 П/о КПСС эксплуатационно-технического узла связи, г. Бугуруслан
- 7473 П/о КПСС колхоза «Победа», с. Нойкино, Бугурусланский район
- 7480 П/о КПСС механизированной колонны № 42, р. п. Домбаровский, Домбаровский район
- 7481 П/о КПСС совхоза «Целинный», п. Новосельский, Ясненский район
- 7482 П/о КПСС комбината коммунальных предприятий и благоустройства, р. п. Домбаровский, Домбаровский район
- 7483 П/о КПСС линейно-производственного управления объединения «Уралтрансгаз», р. п. Домбаровский, Домбаровский район
- 7484 П/о КПСС механического завода «Сельхозтехника», г. Оренбург
- 7485 П/о КПСС школы-интерната № 3, г. Оренбург

- 7486 П/о КПСС средней школы № 7, г. Оренбург  
 7488 П/о КПСС музыкально-педагогического училища № 2, г. Оренбург  
 7489 П/о КПСС городской детской больницы № 2, г. Оренбург  
 7490 П/о КПСС комбината «Оренбургоблбыттехника», г. Оренбург  
 7491 П/о КПСС 2-го монтажного управления специализированного треста «Востокнефтезаводмонтаж», г. Оренбург  
 7492 П/о КПСС треста «Оренбургсантехмонтаж», г. Оренбург  
 7493 П/о КПСС областного управления бытового обслуживания населения, г. Оренбург  
 7494 П/о КПСС завода бурового оборудования, г. Оренбург  
 7495 П/о КПСС областной конторы Стройбанка, г. Оренбург  
 7496 П/о КПСС строительно-монтажного поезда № 204, г. Оренбург  
 7497 П/о КПСС завода сборного железобетона треста «Железобетон», г. Оренбург  
 7498 П/о КПСС монтажного управления треста «Южуралэлектромонтаж», г. Оренбург  
 7499 П/о КПСС автобазы № 5 треста «Оренбургстройтранс», г. Оренбург  
 7500 П/о КПСС треста «Железобетон», г. Оренбург  
 7501 П/о КПСС фабрики беловых товаров, г. Оренбург  
 7502 П/о КПСС объединения «Оренбургоблсельстрой», г. Оренбург  
 7503 П/о КПСС Связьрем-10, г. Оренбург  
 7504 П/о КПСС строительно-монтажного поезда № 352, г. Оренбург  
 7505 П/о КПСС Сакмарской ТЭЦ, г. Оренбург  
 7506 П/о КПСС завода силикатных стеновых материалов, г. Оренбург  
 7507 П/о КПСС завода «Электробытприбор», г. Оренбург  
 7508 П/о КПСС лечебно-трудового профилактория № 2, г. Оренбург  
 7509 П/о КПСС автотранспортного предприятия, г. Оренбург  
 7511 П/о КПСС отделенческой санэпидстанции, г. Оренбург  
 7512 П/о КПСС дома отдыха «Оренбургский», г. Оренбург  
 7513 П/о КПСС областной стоматологической поликлиники, г. Оренбург  
 7514 Политические отделы совхозов  
 7515 П/о КПСС Центральной поликлиники, г. Оренбург  
 7516 П/о КПСС районного производственного управления сельского хозяйства, с. Пономаревка, Пономаревский район  
 7517 Оренбургский сельский обком КПСС, г. Оренбург  
 7518 Оренбургский промышленный обком КПСС, г. Оренбург  
 7519 Светлинский райком КПСС, п. Светлый, Светлинский район  
 7520 П/о КПСС редакции газеты «Ленинец», с. Сакмара, Сакмарский район  
 7521 П/о КПСС исполкома Асекеевского районного Совета народных депутатов, с. Асекеево, Асекеевский район  
 7522 П/о КПСС районного управления сельского хозяйства, с. Асекеево, Асекеевский район  
 7523 П/о КПСС районного производственного управления сельского хозяйства, с. Сакмара, Сакмарский район  
 7524 П/о КПСС колхоза «1-е Мая», с. Никольское, Сакмарский район  
 7526 П/о КПСС районного управления сельского хозяйства, с. Ташла, Ташлинский район  
 7527 П/о КПСС городского узла связи, г. Орск  
 7528 П/о КПСС треста «Оренбургцелинстрой», г. Оренбург  
 7529 Светлинский райком ВЛКСМ, р. п. Светлый, Светлинский район



- 7530 П/о КПСС районного производственного управления сельского хозяйства, с. Шарлык, Шарлыкский район
- 7531 П/о КПСС колхоза им. Тукая, с. Бакаево, Северный район
- 7532 П/о КПСС редакции газеты «Светлый путь», р.п. Переволоцкий, Переволоцкий район
- 7533 П/о КПСС административных органов, п. Тюльган, Тюльганский район
- 7535 П/о КПСС районного производственного управления сельского хозяйства, р. п. Тюльган, Тюльганский район
- 7536 П/о КПСС редакции газеты «Прогресс», р. п. Тюльган, Тюльганский район
- 7537 П/о КПСС исполкома Тюльганского районного Совета народных депутатов, р. п. Тюльган, Тюльганский район
- 7538 П/о КПСС Тюльганского райкома КПСС, р. п. Тюльган, Тюльганский район
- 7539 П/о КПСС райпо, р. п. Тюльган, Тюльганский район
- 7540 П/о КПСС районного производственного управления бытового обслуживания, р. п. Тюльган, Тюльганский район
- 7543 П/о КПСС колхоза им. Чапаева, с. Владимировка, Тюльганский район
- 7544 П/о КПСС колхоза «Дружба», с. Козловка, Тюльганский район
- 7545 П/о КПСС колхоза «Рассвет», с. Благодарное, Тюльганский район
- 7546 П/о КПСС колхоза «Память Ильича», с. Ключи, Тюльганский район
- 7547 П/о КПСС межколхозной строительной организации, г. Бузулук
- 7548 П/о КПСС совхоза им. В.М. Комарова, р. п. Кумак, Ясенский район
- 7549 Сорочинская районная контрольная комиссия ВКП(б), с. Сорочинское, Сорочинский район
- 7550 Промышленный райком ВЛКСМ г. Оренбурга, г. Оренбург
- 7551 Центральный райком ВЛКСМ г. Оренбурга, г. Оренбург
- 7552 Зиянчуринская районная контрольная комиссия ВКП(б), с. Зиянчурино, Зиянчуринский район
- 7553 П/о КПСС совхоза «Центральный», п. Просторы, Кваркенский район
- 7554 П/о КПСС производственного управления сельского хозяйства, р. п. Переволоцкий, Переволоцкий район
- 7555 П/о КПСС Акбулакского районного управления сельского хозяйства, р. п. Акбулак, Акбулакский район
- 7556 П/о КПСС Акбулакской школы-интерната № 7, р. п. Акбулак, Акбулакский район
- 7557 П/о КПСС межколхозной строительной организации, р. п. Акбулак, Акбулакский район
- 7558 П/о КПСС Акбулакского сельского профессионально-технического училища № 1, р. п. Акбулак, Акбулакский район
- 7559 П/о КПСС Акбулакской центральной районной больницы, р. п. Акбулак, Акбулакский район
- 7560 П/о КПСС путевых дорожных мастерских станции Акбулак, р. п. Акбулак, Акбулакский район
- 7561 П/о КПСС кирпично-мелового завода Казахской железной дороги, р. п. Акбулак, Акбулакский район
- 7563 П/о КПСС Акбулакской средней школы № 1, р. п. Акбулак, Акбулакский район
- 7564 П/о КПСС комбината бытового обслуживания, р. п. Акбулак, Акбулакский район
- 7566 П/о КПСС Беляевского районного отдела народного образования, с. Беляевка, Беляевский район

- 7567 П/о КПСС колхоза «Победа», п. Кайракты, Акбулакский район
- 7568 П/о КПСС колхоза им. Куйбышева, с. Карповка, Акбулакский район
- 7569 П/о КПСС колхоза им. Кирова, с. Карасай, Акбулакский район
- 7570 Комитет ВЛКСМ Оренбургского ордена Ленина, ордена Октябрьской Революции и ордена Трудового Красного Знамени производственного объединения «Стрела», г. Оренбург
- 7572 П/о КПСС Секретарского сельпо, с. Секретарка, Северный район
- 7573 П/о КПСС совхоза «Светлинский», п. Актюбинский, Светлинский район
- 7574 П/о КПСС совхоза им. 50-летия Октября, п. Коскуль, Светлинский район
- 7575 П/о КПСС Светлинской средней школы № 1, п. Светлый, Светлинский район
- 7576 П/о КПСС районного управления сельского хозяйства, с. Александровка, Александровский район
- 7577 П/о КПСС дистанции пути станции Профинтерн, р. п. Домбаровский, Домбаровский район
- 7578 П/о КПСС районного узла связи, р. п. Домбаровский, Домбаровский район
- 7579 П/о КПСС комбината бытового обслуживания населения, р. п. Домбаровский, Домбаровский район
- 7580 П/о КПСС районного управления сельского хозяйства, р. п. Домбаровский, Домбаровский район
- 7581 П/о КПСС районного управления сельского хозяйства, с. Грачевка, Грачевский район
- 7582 П/о КПСС совхоза «Передовик», п. Мирный, Гайский район
- 7583 Комитет ВЛКСМ механического завода, г. Орск
- 7584 П/о КПСС Украинской средней школы, с. Украинка, Сакмарский район
- 7585 Комитет ВЛКСМ Оренбургского сельскохозяйственного института, г. Оренбург
- 7586 Комитет ВЛКСМ Оренбургского государственного медицинского института, г. Оренбург
- 7587 П/о КПСС авторемзавода, п. Каргала, Оренбургский район
- 7588 Политотдел Озерновской МТС, п. Каменный, Тепловский район
- 7589 Политотдел Революционной МТС, усадьба Революционной МТС, Грачевский район
- 7590 Политотдел Таллинской МТС, с. Петрохерсонце, Грачевский район
- 7591 П/о КПСС треста «Оренбургсельэлектросетьстрой», г. Оренбург
- 7592 П/о КПСС культурно-просветительного училища, г. Оренбург
- 7594 Комитет ВЛКСМ Государственного ордена «Знак Почета» педагогического института им. В.П. Чкалова, г. Оренбург
- 7595 П/о КПСС машиностроительного завода «Элеватормельмаш», г. Оренбург
- 7596 Промышленный райком КПСС города Оренбурга, г. Оренбург
- 7597 П/о КПСС областного управления снабжения и сбыта, г. Оренбург
- 7598 П/о КПСС производственного объединения грузового автотранспорта № 2, г. Оренбург
- 7600 П/о КПСС филиала № 3 Оренбургского производственного объединения грузового автотранспорта № 1, г. Оренбург
- 7601 П/о КПСС Водрема-20, г. Оренбург
- 7602 П/о КПСС совхоза «Дружба» агропромышленного объединения «Радуга», г. Оренбург

- 7603 П/о КПСС завода деталей и конструкций, г. Оренбург  
7604 П/о КПСС областного объединения «Сельхозтехника», г. Оренбург  
7605 П/о КПСС Новотроицкого хлебозавода, г. Новотроицк  
7606 П/о КПСС передвижной механизированной колонны № 38, р. п. Красноярский, Кваркенский район  
7607 П/о КПСС колхоза «Путь Ильича», д. Никольская, Красногвардейский район  
7608 П/о КПСС районного производственного управления сельского хозяйства, п. Плешаново, Красногвардейский район  
7609 П/о КПСС колхоза им. XXII съезда КПСС, с. Яшкино, Красногвардейский район  
7610 П/о КПСС колхоза «Искра», с. Староникольское, Красногвардейский район  
7611 П/о КПСС колхоза «Правда», с. Преображенка, Красногвардейский район  
7613 П/о КПСС аграрно-производственного объединения «Бузулукское», г. Бузулук  
7614 П/о КПСС совхоза «Искра», с. Советское, Акбулакский район  
7616 П/о КПСС Акбулакской хлебной базы № 63, р. п. Акбулак, Акбулакский район  
7617 П/о КПСС передвижной механизированной колонны № 302, р. п. Акбулак, Акбулакский район  
7618 П/о КПСС колхоза им. Калинина, с. Герасимовка, Новосергиевский район  
7619 П/о КПСС Оренбургского городского розничного торгового объединения «Продтовары № 2», г. Оренбург  
7620 Открытое акционерное общество «Издательско-полиграфический комплекс «Южный Урал» (ОАО «ИПК «Южный Урал»», г. Оренбург  
7621 Редакция газеты «Комсомольское племя» Оренбургского обкома ВЛКСМ, г. Оренбург  
7623 П/о КПСС хлебной базы № 34, р. п. Новоорск, Новоорский район  
7624 П/о КПСС районной газеты «Свет Октября», р. п. Новоорск, Новоорский район  
7625 П/о КПСС районного узла связи, р. п. Новоорск, Новоорский район  
7626 П/о КПСС районного управления сельского хозяйства, с. Илек, Илекский район  
7627 П/о КПСС колхоза «Борьба за мир», с. Нижне-Озерное, Илекский район  
7628 П/о КПСС производственно-механизированной колонны № 40, п. Первомайский, Первомайский район  
7629 П/о КПСС межколхозной строительной организации, п. Первомайский, Первомайский район  
7630 П/о КПСС районного отделения «Сельхозтехника», п. Первомайский, Первомайский район  
7631 Ленинский райком ВЛКСМ г. Оренбурга, г. Оренбург  
7632 Центральный райком КПСС г. Оренбурга, г. Оренбург  
7633 П/о КПСС треста «Оренбургжилстрой», г. Оренбург  
7634 П/о КПСС Оренбургского филиала проектного института «Южуралгипросельхозстрой», г. Оренбург  
7635 П/о КПСС Центрального райкома КПСС города Оренбурга, г. Оренбург  
7636 П/о КПСС Центрального районного отдела внутренних дел города Оренбурга, г. Оренбург  
7637 П/о КПСС исполкома Центрального районного Совета народных депутатов, г. Оренбург

- 7638 П/о КПСС Ленинского райкома КПСС города Оренбурга, г. Оренбург  
 7641 П/о КПСС совхоза «Бриентский», с. Бриент, Кваркенский район  
 7642 Комитет ВЛКСМ Бугурусланского педагогического училища, г. Бугуруслан  
 7644 П/о КПСС совхоза «Медногорский», д. Блявтамак, Кувандыкский район  
 7647 П/о КПСС районного производственного управления сельского хозяйства, р. п. Новоорск, Новоорский район  
 7650 П/о КПСС Бузулукской центральной межрайонной больницы, г. Бузулук  
 7651 П/о КПСС ремонтно-технического предприятия, г. Бузулук  
 7652 П/о КПСС СУ-1 треста «Востокнефтьстрой», г. Бузулук  
 7653 П/о КПСС сельского строительного комбината, г. Бузулук  
 7654 П/о КПСС кинотеатра «Луч», г. Новотроицк  
 7655 П/о КПСС колхоза «Заветы Ленина», с. Жилинка, Бузулукский район  
 7656 П/о КПСС передвижной механизированной колонны № 154, р. п. Новосергиевка, Новосергиевский район  
 7657 П/о КПСС колхоза «Россия», с. Бараново, Новосергиевский район  
 7658 П/о КПСС колхоза им. XXII партсъезда, с. Мустаево, Новосергиевский район  
 7660 Комитет ВЛКСМ производственного объединения «Орскнефтеоргсинтез», г. Орск  
 7661 Комитет ВЛКСМ треста «Орскжилстрой», г. Орск  
 7662 Комитет ВЛКСМ педагогического института им. Т.Г. Шевченко, г. Орск  
 7663 Комитет ВЛКСМ Орской фабрики бельевого трикотажа, г. Орск  
 7664 П/о КПСС Новочеркасского сельского профессионально-технического училища № 16, с. Гирьял, Беляевский район  
 7665 П/о КПСС птицефабрики «Россия», г. Оренбург  
 7666 П/о КПСС Бурлыкской средней школы, с. Бурлыкское, Беляевский район  
 7667 П/о КПСС Крючковской средней школы, с. Крючковка, Беляевский район  
 7668 П/о КПСС автоколонны № 1592, г. Медногорск  
 7669 П/о КПСС опытно-производственного хозяйства НИИСХ «Урожайное», п. Чебеньки, Оренбургский район  
 7670 П/о КПСС совхоза «Новооренбургский», с. Новооренбург, Кваркенский район  
 7671 П/о КПСС Кинельской средней школы, п. Кинельский, Матвеевский район  
 7672 П/о КПСС Сарай-Гирской средней школы, с. Сарай-Гир, Матвеевский район  
 7674 П/о КПСС Заглядинской средней школы, с. Заглядино, Асекеевский район  
 7675 П/о КПСС совхоза «Восход», с. Караганка, Новоорский район  
 7676 П/о КПСС Новоорского сельского профессионально-технического училища № 21, р. п. Новоорский, Новоорский район  
 7677 П/о КПСС городского профессионально-технического училища № 32 р. п. Новоорск, Новоорский район  
 7678 П/о КПСС Ириклинской ГРЭС, п. Энергетик, Новоорский район  
 7679 П/о КПСС учреждения ЮК-25/9, р. п. Акбулак, Акбулакский район  
 7680 П/о КПСС Акбулакского райпо, р. п. Акбулак, Акбулакский район  
 7681 П/о КПСС колхоза им. XXIII съезда КПСС, п. Равнинный, Пономаревский район  
 7682 П/о КПСС редакции газеты «Ленинская искра», р. п. Новосергиевка, Новосергиевский район  
 7685 П/о КПСС механизированной дистанции погрузо-разгрузочных работ, г. Оренбург

- 7686 П/о КПСС хозрасчетного предприятия вагонов-ресторанов, г. Оренбург  
 7687 П/о КПСС почтового ящика ЮК-25/4, г. Оренбург  
 7688 П/о КПСС мостостроительного управления № 23, г. Оренбург  
 7689 П/о КПСС Оренбургского филиала института «Желдорпроект» Южно-Уральской железной дороги, г. Оренбург  
 7693 П/о КПСС автобазы «Оренбургэнерго», г. Оренбург  
 7694 П/о КПСС Промышленного райкома КПСС города Оренбурга, г. Оренбург  
 7695 П/о КПСС райпотребсоюза, с. Плешаново, Красногвардейский район  
 7697 П/о КПСС межколхозной передвижной механизированной колонны, с. Ташла, Ташлинский район  
 7698 П/о КПСС межколхозной строительной организации, с. Октябрьское, Октябрьский район  
 7699 П/о КПСС нефтегазоразведочной экспедиции глубокого бурения, р. п. Переволоцкий, Переволоцкий район  
 7700 П/о КПСС передвижной механизированной колонны треста «Оренбургводстрой», г. Бузулук  
 7701 П/о КПСС межколхозной передвижной механизированной колонны, с. Тоцкое, Тоцкий район  
 7702 П/о КПСС транспортного предприятия «Транссельхозтехника», с. Тоцкое, Тоцкий район  
 7703 П/о КПСС межколхозной передвижной механизированной колонны, с. Грачевка, Грачевский район  
 7704 П/о КПСС колхоза «Дальний», с. Сергушино, Северный район  
 7705 П/о КПСС колхоза «Правда», с. Кряжлы, Северный район  
 7706 П/о КПСС колхоза «Северный», с. Аксенкино, Северный район  
 7707 П/о КПСС Гайской средней школы № 4, г. Гай  
 7708 П/о КПСС районного производственного управления бытового обслуживания населения, г. Гай  
 7710 П/о КПСС Оренбургского отделения института «Росгипрозем», г. Оренбург  
 7711 П/о КПСС треста «Оренбургмежрайгаз», г. Оренбург  
 7712 П/о КПСС производственного объединения «Оренбургнефть», г. Оренбург  
 7713 П/о КПСС территориального строительного объединения «Оренбургстрой», г. Оренбург  
 7714 П/о КПСС средней школы № 32, г. Оренбург  
 7715 П/о КПСС автоколонны № 1825, г. Оренбург  
 7716 Комитет ВЛКСМ Ириклинской ГРЭС, п. Ириклинский, Новоорский район  
 7717 Комитет ВЛКСМ мясоконсервного комбината «Орский», г. Орск  
 7718 Комитет ВЛКСМ Бугурусланского нефтяного техникума, г. Бугуруслан  
 7719 Комитет ВЛКСМ нефтегазодобывающего управления «Бугурусланнефть», г. Бугуруслан  
 7720 Октябрьский райком ВЛКСМ г. Орска, г. Орск  
 7721 Комитет ВЛКСМ аппаратного завода, г. Оренбург  
 7722 П/о КПСС совхоза «Раздольный», п. Раздольный, Беляевский район  
 7723 П/о КПСС хлебоприемного предприятия, г. Оренбург  
 7724 П/о КПСС механического завода, г. Оренбург  
 7725 П/о КПСС детской больницы № 2, г. Орск  
 7727 Ленинский райком ВЛКСМ г. Орска, г. Орск  
 7728 П/о КПСС районного объединения «Сельхозтехника», р. п. Домбаровский, Домбаровский район

- 7729 П/о КПСС строительного управления № 2 треста «Орскпромстрой» им. 50-летия СССР, г. Ясный
- 7730 П/о КПСС совхоза «Сакмарский», г. Оренбург
- 7731 П/о КПСС откормсовхоза «Гремучий», с. Грачевка, Красногвардейский район
- 7732 П/о КПСС комбината бытового обслуживания, с. Плешаново, Красногвардейский район
- 7733 П/о КПСС совхоза «Загорный», п. Маячный, Кувандыкский район
- 7734 П/о КПСС колхоза им. XX партсъезда, с. Старая Тепловка, Бузулукский район
- 7735 П/о КПСС районного производственного управления сельского хозяйства, с. Северное, Северный район
- 7736 П/о КПСС Айдырлинского элеватора, ст. Айдырля, Кваркенский район
- 7737 П/о КПСС совхоза «Салмышский», с. Шарлык, Шарлыкский район
- 7738 П/о КПСС нефтегазодобывающего управления «Сорочинскнефть», г. Сорочинск
- 7739 П/о КПСС треста «Оренбурггазстрой», г. Оренбург
- 7740 П/о КПСС треста «Южуралгазстрой», г. Оренбург
- 7741 П/о КПСС областного онкологического диспансера, г. Оренбург
- 7742 П/о КПСС горкиносети, г. Оренбург
- 7743 П/о КПСС производственного объединения парикмахерских и фотографий, г. Оренбург
- 7744 П/о КПСС рыбколхоза «Урал», с. Илек, Илекский район
- 7745 Советский райком ВЛКСМ г. Орска, г. Орск
- 7746 П/о КПСС районного производственного управления бытового обслуживания населения, г. Кувандык
- 7747 П/о КПСС завода тракторных прицепов, г. Орск
- 7748 П/о КПСС завода железобетонных конструкций треста «Волготрансстрой», г. Оренбург
- 7749 Комитет ВЛКСМ Бузулукского лесхоза-техникума, г. Бузулук
- 7750 Комитет ВЛКСМ Бузулукского финансового техникума, г. Бузулук
- 7751 П/о КПСС эксплуатационно-технического узла связи, г. Оренбург
- 7752 П/о КПСС сельского профессионально-технического училища № 13, с. Покровка, Оренбургский район
- 7753 Комитет ВЛКСМ Оренбургского кооперативного техникума, г. Оренбург
- 7754 П/о КПСС треста «Оренбургнефестрой», г. Бузулук
- 7755 П/о КПСС фабрики бельевого трикотажа, г. Орск
- 7756 П/о КПСС кондитерской фабрики, г. Орск
- 7758 П/о КПСС средней школы № 25, г. Орск,
- 7759 П/о КПСС Ленинского райкома КПСС города Орска, г. Орск
- 7760 П/о КПСС исполкома Ленинского районного Совета народных депутатов, г. Орск
- 7761 П/о КПСС отдела внутренних дел, г. Орск
- 7762 Комитет ВЛКСМ железнодорожного узла г. Орска, г. Орск
- 7763 П/о КПСС исполкома Кувандыкского городского Совета народных депутатов, г. Кувандык
- 7764 П/о КПСС механизированного лесхоза, г. Кувандык
- 7765 П/о КПСС кирпичного завода, г. Кувандык
- 7766 П/о КПСС маслозавода, г. Кувандык
- 7767 П/о КПСС Рысаевского сельского профессионально-технического училища № 20, с. Рысаево, Кувандыкский район

- 7768 П/о КПСС передвижной механизированной колонны № 560 треста «Облсельстрой», г. Кувандык
- 7769 Комитет ВЛКСМ медицинского училища № 1, г. Оренбург
- 7770 Комитет ВЛКСМ треста столовых и ресторанов г. Орска, г. Орск
- 7771 П/о КПСС опытного завода НПО «Селекционная техника», г. Абдулино
- 7772 П/о КПСС Абдулинской передвижной механизированной колонны № 561, г. Абдулино
- 7773 П/о КПСС Новосергиевского районного производственного управления бытового обслуживания, р. п. Новосергиевка, Новосергиевский район
- 7774 П/о КПСС районного узла связи, с. Октябрьское, Октябрьский район
- 7775 П/о КПСС районного отдела культуры, с. Октябрьское, Октябрьский район
- 7777 П/о КПСС Саракташского сельского профессионально-технического училища № 6, р. п. Саракташ, Саракташский район
- 7778 П/о КПСС завода «Электропреобразователь», г. Гай
- 7779 П/о КПСС птицефабрики «Гайская», г. Гай
- 7780 П/о КПСС Ясенского поселкового Совета, р. п. Ясный, Домбаровский район
- 7781 П/о КПСС передвижной механизированной колонны № 160, р. п. Домбаровский, Домбаровский район
- 7782 П/о КПСС транспортного предприятия «Трансельхозтехника», с. Илек, Илекский район
- 7783 П/о КПСС районной межколхозной передвижной механизированной колонны, с. Илек, Илекский район
- 7784 П/о КПСС облколхозстройобъединения, г. Оренбург
- 7785 П/о КПСС отдела вневедомственной охраны при Промышленном РОВД, г. Оренбург
- 7786 П/о КПСС городского агентства «Союзпечать», г. Оренбург
- 7787 П/о КПСС института «Оренбургсельхозпроект», г. Оренбург
- 7788 П/о КПСС авторемзавода, р. п. Новоорск, Новоорский район
- 7789 П/о КПСС управления буровых работ, г. Сорочинск
- 7790 П/о КПСС Сорочинского участка Бузулукского завода железобетонных изделий, г. Сорочинск
- 7791 П/о КПСС передвижной механизированной колонны «Оренбургсельхозмонтаж», г. Сорочинск
- 7792 П/о КПСС строительного-монтажного управления «Оренбургнефтьстрой», г. Сорочинск
- 7793 П/о КПСС линейного управления автодорог, г. Сорочинск
- 7794 П/о КПСС районного отдела культуры, г. Сорочинск
- 7795 П/о КПСС треста «Востокспецгазстрой», г. Оренбург
- 7796 Партком Всесоюзного промышленного объединения «Оренбурггазпром», г. Оренбург
- 7797 П/о КПСС территориально-производственного объединения «Оренбургавтотранс», г. Оренбург
- 7798 П/о КПСС межрайонного объединения «Сельхозтехника», г. Орск
- 7799 П/о КПСС средней школы № 33, г. Орск
- 7800 П/о КПСС отделенческой железнодорожной больницы, г. Орск
- 7802 П/о КПСС Советского райкома КПСС города Орска, г. Орск
- 7803 П/о КПСС исполкома Советского районного Совета народных депутатов города Орска, г. Орск

- 7804 П/о КПСС транспортного предприятия «Транссельхозтехника», с. Плешаново, Красногвардейский район
- 7805 П/о КПСС транспортного предприятия «Транссельхозтехника», г. Соль-Илецк
- 7806 П/о КПСС совхоза «Комсомолец», с. Васильки, Оренбургский район
- 7807 Октябрьский райком КПСС города Орска, г. Орск
- 7808 Комитет ВЛКСМ фармацевтического училища, г. Оренбург
- 7809 П/о КПСС спецхоза «Беловский», с. Беловка, Сакмарский район
- 7810 П/о КПСС Октябрьского районного отдела внутренних дел города Орска, г. Орск
- 7811 П/о КПСС аппаратного завода им. 50-летия СССР, г. Оренбург
- 7812 П/о КПСС Саракташской нефтегазоразведочной экспедиции глубокого бурения, р. п. Саракташ, Саракташский район
- 7813 Комитет ВЛКСМ совхоза-техникума «Оренбургский», с. Подгородняя Покровка, Оренбургский район
- 7814 П/о КПСС карьероуправления, г. Медногорск
- 7815 П/о КПСС треста «Медногорскмежрайгаз», г. Медногорск
- 7816 П/о КПСС Абдулинской передвижной механизированной колонны № 5, г. Абдулино
- 7817 П/о КПСС Абдулинского транспортного предприятия «Транссельхозтехника», г. Абдулино
- 7818 П/о КПСС межколхозной передвижной механизированной колонны № 2, с. Беляевка, Беляевский район
- 7819 П/о КПСС Новотроицкого городского узла связи, г. Новотроицк
- 7820 П/о КПСС Новотроицкого профессионально-технического училища № 5, г. Новотроицк
- 7821 П/о КПСС Новотроицкого горздравотдела, г. Новотроицк
- 7822 П/о КПСС совхоза им. Шевченко, г. Новотроицк
- 7823 П/о КПСС совхоза «Прогресс», г. Новотроицк
- 7824 П/о КПСС городского производственного управления бытового обслуживания населения, г. Новотроицк
- 7825 П/о КПСС Новотроицкой птицефабрики «Восточная», г. Новотроицк
- 7826 П/о КПСС исправительно-трудовой колонии № 5 и учреждения ЮК 25/5, г. Новотроицк
- 7827 П/о КПСС Новотроицкого завода силикатных стеновых материалов, г. Новотроицк
- 7828 П/о КПСС Александровской средней школы, с. Александровка, Александровский район
- 7829 Комитет ВЛКСМ Оренбургского производственного швейного объединения, г. Оренбург
- 7830 Комитет ВЛКСМ среднего профессионально-технического училища № 48, г. Оренбург
- 7831 П/о КПСС совхоза «20 лет Целины», п. Юбилейный, Адамовский район
- 7832 П/о КПСС Адамовской центральной районной больницы, р. п. Адамовка, Адамовский район
- 7833 П/о КПСС районного производственного управления бытового обслуживания населения, р. п. Адамовка, Адамовский район
- 7834 П/о КПСС Адамовского сельхозтехникума, р. п. Адамовка, Адамовский район
- 7835 П/о КПСС районного объединения «Сельхозтехника», р. п. Адамовка, Адамовский район



- 7836 П/о КПСС Шильдинского элеватора, п. Шильда, Адамовский район  
 7837 Комитет ВЛКСМ Адамовского сельскохозяйственного техникума, п. Адамовка, Адамовский район  
 7838 Советский райком КПСС города Орска, г. Орск  
 7839 Комитет ВЛКСМ треста «Оренбургжилстрой», г. Оренбург  
 7840 Комитет ВЛКСМ Оренбургского политехнического института, г. Оренбург  
 7841 Комитет ВЛКСМ Бузулукского строительного техникума, г. Бузулук  
 7842 Комитет ВЛКСМ нефтегазодобывающего управления «Бузулукнефть», г. Бузулук  
 7844 П/о КПСС мехлесхоза, р. п. Новосергиевка, Новосергиевский район  
 7846 П/о КПСС Покровского сельского профессионально-технического училища № 5, с. Покровка, Новосергиевский район  
 7847 П/о КПСС линейного управления автодорог, р. п. Новосергиевка, Новосергиевский район  
 7849 П/о КПСС комбината коммунальных предприятий, п. Новосергиевка, Новосергиевский район  
 7850 Комитет ВЛКСМ производственного объединения «Оренбурггазпром», г. Оренбург  
 7851 П/о КПСС передвижной механизированной колонны № 18, с. Курманаевка, Курманаевский район  
 7852 П/о КПСС совхоза «Украина», с. Новопетропавловка, Гайский район  
 7853 Комитет ВЛКСМ Оренбургского техникума железнодорожного транспорта, г. Оренбург  
 7854 П/о КПСС производственного объединения грузового автотранспорта, г. Бузулук  
 7855 П/о КПСС транспортного предприятия «Транссельхозтехника», г. Бугуруслан  
 7857 П/о КПСС передвижной механизированной колонны треста «Оренбургтяжстрой», г. Бугуруслан  
 7858 П/о КПСС треста столовых и ресторанов, г. Бугуруслан  
 7860 П/о КПСС областного производственного объединения «Оренбургстройматериалы», г. Оренбург  
 7861 П/о КПСС областной конторы ресторанов и кафе, г. Оренбург  
 7862 П/о КПСС второго треста столовых, г. Оренбург  
 7863 П/о КПСС треста «Облремстройбыт», г. Оренбург  
 7864 П/о КПСС районного производственного управления сельского хозяйства, с. Кваркено, Кваркенский район  
 7865 П/о КПСС межрайонной передвижной механизированной колонны № 27, с. Северное, Северный район  
 7866 Комитет ВЛКСМ Оренбургского автотранспортного техникума, г. Оренбург  
 7867 Комитет ВЛКСМ локомотивного депо станции Оренбург, г. Оренбург  
 7868 П/о КПСС производственного объединения «Облтрикотажбыт», г. Оренбург  
 7869 П/о КПСС Оренбургской областной детской клинической больницы, г. Оренбург  
 7870 П/о КПСС учебно-производственного предприятия Всероссийского общества слепых, г. Оренбург  
 7871 П/о КПСС управления Госстраха, г. Оренбург  
 7872 П/о КПСС фабрики швейных и меховых изделий, г. Оренбург

- 7873 П/о КПСС филиала № 2 Оренбургского производственного объединения грузового автотранспорта № 1, г. Оренбург
- 7874 П/о КПСС Центрального предприятия электросетей, г. Оренбург
- 7875 Комитет ВЛКСМ Оренбургского педагогического училища № 1 им. В.В. Куйбышева, г. Оренбург
- 7876 Комитет ВЛКСМ Новотроицкого строительного техникума, г. Новотроицк
- 7877 П/о КПСС электросетей, г. Сорочинск
- 7879 П/о КПСС дорожного ремонтно-строительного управления, р. п. Домбаровский, Домбаровский район
- 7880 Ленинский райком КПСС города Орска, г. Орск
- 7881 П/о КПСС обкома профсоюза рабочих металлургической промышленности, г. Орск
- 7883 Комитет ВЛКСМ совхоза-техникума «Покровский», х. Степановский, Оренбургский район
- 7885 Комитет ВЛКСМ Орского медицинского училища, г. Орск
- 7886 П/о КПСС управления механизации, г. Медногорск
- 7887 П/о КПСС транспортного предприятия «Транссельхозтехника», г. Кувандык
- 7888 Комитет ВЛКСМ Оренбургского производственного геологического объединения «Оренбурггеология», г. Оренбург
- 7889 П/о КПСС межколхозной передвижной механизированной колонны № 29, г. Сорочинск
- 7890 П/о КПСС арендного предприятия треста «Оренбургнефтегазстрой», г. Оренбург
- 7891 П/о КПСС областного комитета народного контроля, г. Оренбург
- 7892 П/о КПСС Оренбургского производственного объединения грузового автотранспорта № 1, г. Оренбург
- 7893 П/о КПСС транспортного предприятия «Транссельхозтехника», с. Курманаевка, Курманаевский район
- 7894 П/о КПСС Орского отделения Южно-Уральской железной дороги, г. Орск
- 7895 П/о КПСС Бузулукского городского профессионально-технического училища № 4, г. Бузулук
- 7896 Комитет ВЛКСМ Бузулукского педагогического училища, г. Бузулук
- 7897 Комитет ВЛКСМ Орского горпромторга, г. Орск
- 7899 П/о КПСС совхоза «Нива», с. Орловка, Сакмарский район
- 7900 Комитет ВЛКСМ управления строительства «Оренбургэнергострой», г. Оренбург
- 7901 Комитет ВЛКСМ Оренбургского производственного шелкового объединения, г. Оренбург
- 7902 Дзержинский райком КПСС города Оренбурга, г. Оренбург
- 7903 П/о КПСС Оренбургского производственного шелкового объединения, г. Оренбург
- 7904 П/о КПСС проектно-строительного объединения «Оренбурггражданстрой», г. Оренбург
- 7905 П/о КПСС управления строительно-монтажного треста «Оренбургзаводстрой», г. Оренбург
- 7906 П/о КПСС треста «Оренбургнефтехиммонтаж», г. Оренбург
- 7907 П/о КПСС Дзержинского районного отдела внутренних дел города Оренбурга, г. Оренбург
- 7908 П/о КПСС Дзержинского райкома КПСС города Оренбурга, г. Оренбург

- 7909 П/о КПСС средней школы № 50 им. Н.Е. Жуковского, г. Оренбург  
 7910 П/о КПСС передвижной механизированной колонны треста «Оренбургводстрой», г. Сорочинск  
 7911 П/о КПСС кожгалантерейной фабрики, г. Оренбург  
 7912 П/о КПСС элеватора, г. Сорочинск  
 7913 П/о КПСС транспортного предприятия «Транссельхозтехника», г. Сорочинск  
 7914 Дзержинский райком ВЛКСМ г. Оренбурга, г. Оренбург  
 7915 Комитет ВЛКСМ проектно-строительного объединения «Оренбурггражданстрой», г. Оренбург  
 7916 П/о КПСС исполкома Дзержинского районного Совета народных депутатов города Оренбурга, г. Оренбург  
 7918 Комитет ВЛКСМ объединения «Оренбурггоршвейтрикотажбыт», г. Оренбург  
 7919 П/о КПСС завода сборного железобетона, п. Светлый, Светлинский район  
 7920 П/о КПСС партийного архива Оренбургского обкома КПСС, г. Оренбург  
 7921 П/о КПСС газокompрессорной станции № 1, с. Бурдыгино, Сорочинский район  
 7922 П/о КПСС пассажирского автотранспортного предприятия, г. Сорочинск  
 7923 П/о КПСС дорожной передвижной механизированной колонны № 3, г. Сорочинск  
 7924 Отдел истории партии Чкаловского обкома ВКП(б), г. Чкалов  
 7925 Комитет ВЛКСМ Орского завода тракторных прицепов, г. Орск  
 7926 Комитет ВЛКСМ объединенного авиаотряда «Оренбурггазпром», г. Оренбург  
 7927 Ясненский горком ВЛКСМ, г. Ясный  
 7928 П/о КПСС комбината строительных материалов территориального строительного объединения «Оренбургстрой», г. Оренбург  
 7929 П/о КПСС треста «Оренбургдорстрой», г. Оренбург  
 7930 П/о КПСС комбината «Оренбургасбест», г. Ясный  
 7931 Коллекция фотодокументов  
 7932 Комитет ВЛКСМ объединения «Продтовары № 1», г. Оренбург  
 7933 Ясненский горком КПСС, г. Ясный  
 7934 П/о КПСС районного объединения «Сельхозтехника», с. Кваркено, Кваркенский район  
 7935 П/о КПСС Оренбургского производственного объединения пассажирского автотранспорта № 1, г. Оренбург  
 7936 П/о КПСС Оренбургского управления механизированных работ «Главооренбургстроя», г. Оренбург  
 7937 П/о КПСС строительного управления ТЭЦ Оренбургского газоперерабатывающего завода, г. Оренбург  
 7938 Комитет ВЛКСМ завода «Электропреобразователь», г. Гай  
 7939 Комитет ВЛКСМ комбината «Оренбургасбест», г. Ясный  
 7940 П/о КПСС производственного объединения грузового автотранспорта № 2, г. Орск  
 7941 П/о КПСС Октябрьского райкома КПСС города Орска, г. Орск  
 7942 П/о КПСС автобазы № 1, г. Орск  
 7943 П/о КПСС исполкома Октябрьского районного Совета народных депутатов города Орска, г. Орск  
 7944 П/о КПСС отдела рабочего снабжения Орского отделения ЮУЖД, г. Орск

- 7945 П/о КПСС восточной зоны треста «Оренбургсантехмонтаж», г. Орск  
 7946 П/о КПСС учреждения ЮК-25/8, г. Оренбург  
 7947 П/о КПСС производственного объединения «Оренбургснабсбыт», г. Оренбург  
 7949 П/о КПСС мостостроительного отряда № 56, г. Оренбург  
 7950 П/о КПСС треста «Оренбургводомелиорация», г. Оренбург  
 7953 П/о КПСС Гайского пассажирского автотранспортного предприятия, г. Гай  
 7954 П/о КПСС Гайского завода по обработке цветных металлов, г. Гай  
 7955 П/о КПСС Гайской птицефабрики «Уральская», г. Гай  
 7956 П/о КПСС базы материально-технического снабжения «Западная» агропромнаба, г. Оренбург  
 7957 П/о КПСС парткома железнодорожного узла станции Кувандык, г. Кувандык  
 7958 П/о КПСС монтажного управления «Востокметаллургмонтаж», г. Орск  
 7959 П/о КПСС горплодоовощторга, г. Орск  
 7960 П/о КПСС автоколонны № 1594, г. Бузулук  
 7961 П/о КПСС треста столовых и ресторанов, г. Бузулук  
 7964 П/о КПСС завода «Базальт», г. Бугуруслан  
 7965 П/о КПСС исправительно-трудовой колонии № 3 и учреждения ЮК № 25/3, г. Новотроицк  
 7966 П/о КПСС Новотроицкого специализированного строительно-монтажного управления № 8, г. Новотроицк  
 7967 П/о КПСС Новотроицкой автотранспортной базы № 2, г. Новотроицк  
 7968 Комитет ВЛКСМ Орского машиностроительного техникума, г. Орск  
 7969 Комитет ВЛКСМ Орского горпищеторга, г. Орск  
 7970 П/о КПСС Советского районного отдела внутренних дел города Орска, г. Орск  
 7971 П/о КПСС железнодорожного узла станции Бузулук, г. Бузулук  
 7972 П/о КПСС никельпродснаба, г. Орск  
 7973 П/о КПСС совхоза «Лесной», центральная усадьба совхоза «Лесной», Кувандыкский район  
 7974 П/о КПСС совхоза «Самородовский», с. Самородово, г. Оренбург  
 7975 П/о КПСС шахтостроительного управления, г. Гай  
 7976 Комитет ВЛКСМ Бузулукского гидромелиоративного техникума, г. Бузулук  
 7977 П/о КПСС автокомбината, с. Тоцкое, Тоцкий район  
 7978 П/о КПСС локомотивного депо, г. Орск  
 7979 Фракции ВКП(б) в местных советах Оренбургской области  
 7980 Фракции ВКП(б) в профсоюзных органах Оренбургской области  
 7981 Фракции ВКП(б) в кооперативных органах Оренбургской области  
 7982 П/о КПСС угольного разреза «Тюльганский», р. п. Тюльган, Тюльганский район  
 7984 П/о КПСС треста «Оренбургкомплектмонтаж», г. Оренбург  
 7985 Комитет ВЛКСМ железнодорожного узла станции Бузулук, г. Бузулук  
 7986 П/о КПСС ремонтно-строительного специализированного управления «Уралцветметремонт», г. Гай  
 7987 Комитет ВЛКСМ Всесоюзной ударной стройки треста «Киембайасбестстрой», п. Ясный, Домбаровский район  
 7988 П/о КПСС стройтреста № 1 Министерства тяжелого машиностроения, г. Орск

- 7989 П/о КПСС железнодорожной станции Новотроицк, г. Новотроицк
- 7990 П/о КПСС Новотроицкого производственного объединения грузового автотранспорта, г. Новотроицк
- 7991 П/о КПСС Новотроицкой школы № 10, г. Новотроицк
- 7992 П/о КПСС строительного управления «Уралдомноремонт», г. Новотроицк
- 7993 П/о КПСС Новотроицкого городского пассажирского автопредприятия, г. Новотроицк
- 7994 П/о КПСС Орского строительного техникума, г. Орск
- 7995 П/о КПСС Акбулакского головного маслосырзавода, р. п. Акбулак, Акбулакский район
- 7996 П/о КПСС Асекеевской межрайонной передвижной механизированной колонны, с. Асекеево, Асекеевский район
- 7997 П/о КПСС мехлесхоза, с. Ташла, Ташлинский район
- 7998 П/о КПСС совхоза «Трудовой», с. Яфарово, Александровский район
- 7999 П/о КПСС нефтегазодобывающего управления «Южоренбургнефть», р. п. Первомайский, Первомайский район
- 8000 П/о КПСС Оренбургского пассажирского автотранспортного предприятия № 6, г. Оренбург
- 8001 П/о КПСС железнодорожного узла станции Илецк, г. Соль-Илецк
- 8002 П/о КПСС производственного объединения автотранспорта, г. Оренбург
- 8003 Управление Комитета государственной безопасности СССР по Оренбургской области, г. Оренбург
- 8004 Оренбургская областная организация Союза научных и инженерных обществ СССР, г. Оренбург
- 8005 Оренбургская областная общественная организация «Федерация пионерских и детских организаций», г. Оренбург
- 8006 Объединенный фонд общественных организаций «Зеленый комитет» и политический клуб «Апрель» города Оренбурга, г. Оренбург
- 8007 Оренбургский областной комитет Российской коммунистической рабочей партии (РКРП), г. Оренбург
- 8008 Оренбургское областное объединение «Народно-трудовой Союз солидаристов», г. Оренбург
- 8009 Оренбургский областной Совет по управлению курортами профсоюзов, г. Оренбург
- 8010 Оренбургский областной комитет профсоюза рабочих химической и нефтехимической промышленности, г. Оренбург
- 8011 Оренбургская региональная организация Либерально-демократической партии России (ЛДПР), г. Оренбург
- 8012 Оренбургский областной комитет профсоюза рабочих пищевой промышленности, г. Оренбург
- 8013 Оренбургская областная организация Российского профсоюза работников текстильной и легкой промышленности, г. Оренбург
- 8014 Оренбургская областная организация общероссийского Профсоюза работников строительства и промышленности строительных материалов Российской Федерации, г. Оренбург
- 8015 Оренбургская областная организация Профсоюза работников агропромышленного комплекса Российской Федерации, г. Оренбург
- 8016 Оренбургская областная организация общественного объединения «Все-российский Электропрофсоюз», г. Оренбург

- 8017 Оренбургская областная общественная организация профсоюза работников лесных отраслей, г. Оренбург
- 8018 Оренбургская областная организация профсоюза работников нефтяной, газовой отраслей промышленности и строительства Российской Федерации, г. Оренбург
- 8019 Оренбургский территориальный комитет профсоюза работников геологии, геодезии и картографии, г. Оренбург
- 8020 Оренбургский областной совет профсоюза работников автомобильного и сельскохозяйственного машиностроения, г. Оренбург
- 8021 Государственное бюджетное учреждение «Центр документации новейшей истории Оренбургской области», г. Оренбург
- 8022 Оренбургский областной совет Всероссийского общества изобретателей и рационализаторов, г. Оренбург
- 8023 Оренбургский областной совет профсоюза машиностроителей и приборостроителей СССР, г. Оренбург
- 8024 Оренбургское региональное отделение общероссийского профсоюза работников автомобильного транспорта и дорожного хозяйства, г. Оренбург
- 8025 Оренбургский областной совет студенческого добровольного спортивного общества «Буревестник», г. Оренбург
- 8026 Оренбургская областная организация Профсоюза работников здравоохранения Российской Федерации, г. Оренбург
- 8027 Оренбургская областная организация профсоюза работников государственных учреждений и общественного обслуживания Российской Федерации, г. Оренбург
- 8028 Оренбургская областная общественная организация Российского Союза Молодежи, г. Оренбург
- 8029 Оренбургская областная организация общероссийского Профсоюза работников жизнеобеспечения, г. Оренбург
- 8030 Оренбургская территориальная организация Профсоюза работников торговли, общественного питания, потребительской кооперации и предпринимательства Российской Федерации «Торговое единство», г. Оренбург
- 8031 Оренбургский областной совет профсоюзно-кооперативного добровольного спортивного общества «Урожай», г. Оренбург
- 8032 Оренбургская областная общественная организация профсоюза работников народного образования и науки Российской Федерации, г. Оренбург
- 8033 Оренбургская областная организация общероссийского Профсоюза работников связи Российской Федерации, г. Оренбург
- 8034 Оренбургская областная общественная организация Российского Профсоюза работников культуры, г. Оренбург
- 8035 Товарищество с ограниченной ответственностью «Пуховый платок», г. Оренбург
- 8036 Коллекция документов избирательных объединений, блоков и кандидатов по выборам в представительные органы власти, г. Оренбург
- 8037 Оренбургская областная общественная организация пенсионеров, инвалидов — ветеранов войн, труда, Вооруженных Сил и правоохранительных органов, г. Оренбург
- 8038 Объединенный фонд. Оренбургский областной Совет профсоюзов и Федерация профсоюзов Оренбургской области, г. Оренбург
- 8039 Чкаловский областной комитет профсоюза рабочих зерновых совхозов, г. Чкалов

- 8040 Чкаловский областной комитет профсоюза рабочих мукомольной промышленности и элеваторов, г. Чкалов
- 8041 Оренбургский областной комитет профсоюза работников плодоовощного хозяйства и заготовок, г. Оренбург
- 8042 Оренбургский губернский совет профсоюзов, г. Оренбург, Оренбургская губерния
- 8043 Оренбургский губернский отдел профсоюза советских и торговых служащих, г. Оренбург, Оренбургская губерния
- 8044 Бугурусланское окружное бюро профсоюзов, г. Бугуруслан, Средне-Волжская область
- 8045 Бугурусланское отделение профсоюза строительных рабочих, г. Бугуруслан, Самарская губерния
- 8046 Коваленко Александр Власович (1909–1987 гг.), дважды Герой Социалистического Труда, депутат Верховного Совета СССР, первый секретарь Оренбургского обкома КПСС, председатель госкомитета СССР по материальным резервам, почетный гражданин города Оренбурга
- 8047 Оренбургский областной совет по туризму и экскурсиям, г. Оренбург
- 8048 Оренбургский губернский отдел Всероссийского производственного союза работников медико-санитарного труда, г. Оренбург, Оренбургская губерния
- 8049 Оренбургский губернский отдел профсоюза рабочих местного транспорта, г. Оренбург, Оренбургская губерния
- 8050 Оренбургский губернский отдел Всесоюзного профсоюза текстильщиков, г. Оренбург, Оренбургская губерния
- 8051 Объединенный фонд. Филиалы «Оренбургский», «Орский» открытого акционерного общества «Акционерный Банк «Инкомбанк», г. Оренбург
- 8052 Оренбургский областной совет добровольного спортивного общества «Зенит», г. Оренбург
- 8053 Чкаловский областной комитет Международного общества помощи борцам революции, г. Чкалов
- 8054 Оренбургский горком Всероссийского общества Красного Креста, г. Оренбург
- 8055 Чкаловский дорожный комитет Красного Креста Оренбургской железной дороги, г. Чкалов
- 8056 Оренбургское областное правление Всесоюзного химического общества им. Менделеева, г. Оренбург
- 8057 Оренбургское областное правление добровольного спортивного общества охотников и рыболовов, г. Оренбург
- 8058 Красный райком профсоюза сельскохозяйственных и лесных рабочих, с. Красное, Красный район, Самарская губерния
- 8059 Никифоренко Юрий Васильевич (29 декабря 1941 г. – 9 мая 2004 г.) — депутат Государственной Думы, заместитель председателя Комитета Госдумы по вопросам геополитики, член ЦК Коммунистической партии Российской Федерации, первый секретарь Оренбургского обкома КПРФ, член Союза журналистов России
- 8060 Оренбургское областное отделение политической партии «Коммунистическая партия Российской Федерации», г. Оренбург
- 8061 Оренбургское областное украинское культурно-просветительное общество им. Т.Г. Шевченко, г. Оренбург

- 8062 Оренбургская областная общественная организация общества «Знание» России, г. Оренбург
- 8063 Поляничко Виктор Петрович (9 марта 1937 г. – 1 августа 1993 г.) — первый секретарь Орского горкома ВЛКСМ, Челябинского обкома ВЛКСМ, секретарь Оренбургского обкома КПСС, работник аппаратов ЦК КПСС и Азербайджана, глава Временной администрации Северной Осетии и Ингушетии
- 8064 Оренбургская территориальная организация профсоюза работников потребительской кооперации и предпринимательства, г. Оренбург
- 8065 Оренбургская областная организация Российского Профсоюза работников химических отраслей промышленности, г. Оренбург
- 8066 Оренбургский губернский профсоюз рабочих и служащих пищевой промышленности, г. Оренбург, Оренбургская губерния
- 8067 Оренбургский окружной отдел профсоюза работников медико-санитарного дела СССР, г. Оренбург, Средне-Волжский край
- 8068 Оренбургское окружное отделение профсоюза строительных рабочих, г. Оренбург, Средне-Волжский край
- 8069 Оренбургский областной совет добровольного спортивного общества «Труд», г. Оренбург
- 8070 Оренбургский областной совет добровольного спортивного ордена Ленина общества «Спартак», г. Оренбург
- 8071 Товарищество с ограниченной ответственностью «Оренбургская мебельная фабрика», г. Оренбург
- 8072 Оренбургский завод железобетонных конструкций открытого акционерного общества «Волготранстром», г. Оренбург
- 8073 Оренбургский завод холодильного оборудования, г. Оренбург
- 8074 Оренбургское государственное предприятие «Продмаш», г. Оренбург
- 8075 Объединенный фонд. Открытое акционерное общество «Оренбургтрансстрой» и его подведомственные организации, г. Оренбург
- 8076 Общество с ограниченной ответственностью «Балкан-2», г. Оренбург
- 8077 Троицкий волком ВКП(б), с. Троицкое, Бугурусланский уезд, Самарская губерния
- 8078 Пятый райком РКП(б) города Оренбурга, г. Оренбург, Оренбургская губерния
- 8079 Оренбургское областное отделение политической партии «Аграрная партия России», г. Оренбург
- 8080 Оренбургский областной комитет профсоюза работников связи, рабочих автомобильного транспорта и шоссейных дорог, г. Оренбург
- 8081 Оренбургская областная организация профсоюза машиностроителей Российской Федерации, г. Оренбург
- 8082 Оренбургская областная общественная организация «Научно-исследовательский центр истории народов Южного Урала», г. Оренбург
- 8083 Оренбургская областная общественная организация немцев «Видергебурт» («Возрождение»), г. Оренбург
- 8084 Объединенный фонд. Документы по личному составу «Оренбургские автотранспортные предприятия», г. Оренбург
- 8085 Уханов Иван Сергеевич (20 августа 1938 г. – 20 сентября 2017 г.), член Союза писателей, лауреат премий Ленинского комсомола, Всероссийской Пушкинской литературной премии «Капитанская дочка», общественный деятель



- 8086 Оренбургская областная Ассоциация профсоюзного спорта «Россия»
- 8087 Общество с ограниченной ответственностью «Оренбургмебель-2», г. Оренбург
- 8088 Бугурусланский районный совет Общества бывших Красных партизан и красногвардейцев им. Чапаева, г. Бугуруслан, Средне-Волжский край
- 8089 Листы с подписями граждан под Стокгольмским воззванием Постоянного комитета Всемирного конгресса сторонников мира по Чкаловской области
- 8090 Оренбургский областной комитет профсоюза работников государственной торговли и общественного питания, г. Оренбург
- 8091 Чкаловский областной комитет профсоюза рабочих и служащих машинно-тракторных станций и земельных органов, г. Чкалов
- 8092 Чкаловский областной комитет профсоюза рабочих коммунально-жилищного строительства, г. Чкалов
- 8093 Оренбургская областная общественная организация «Оренбургский областной Совет родителей и вдов погибших военнослужащих при исполнении воинского долга», г. Оренбург
- 8094 Производственный кооператив «Исток», г. Оренбург
- 8095 Товарищество с ограниченной ответственностью «Оренбургпромтовары», г. Оренбург
- 8096 Общество с ограниченной ответственностью «Оренбургкомплектнефтегазмонтаж-2», г. Оренбург
- 8097 Общество с ограниченной ответственностью «Научно-производственное внедренческое предприятие «Эксперт», г. Оренбург
- 8098 Рябов Вячеслав Семенович (5 сентября 1936 г. –) — политический и общественный деятель
- 8099 Оренбургский губернский отдел профсоюза строительных рабочих, г. Оренбург, Оренбургская губерния
- 8100 Оренбургский губернский отдел профсоюза работников народной связи, г. Оренбург, Оренбургская губерния
- 8101 Оренбургский губернский отдел профсоюза рабочих полиграфического производства, г. Оренбург, Оренбургская губерния
- 8102 Оренбургский губернский отдел профсоюза рабочих коммунального хозяйства, г. Оренбург, Оренбургская губерния
- 8103 Оренбургский губернский отдел профсоюза сельскохозяйственных и лесных рабочих, г. Оренбург, Оренбургская губерния
- 8104 Оренбургский губернский отдел профсоюза работников финансового и контрольного дела (Финконтруд), г. Оренбург, Оренбургская губерния
- 8105 Оренбургский губернский отдел профсоюза рабочих народного питания и общепитий, г. Оренбург, Оренбургская губерния
- 8106 Оренбургский губернский отдел профсоюза работников просвещения, г. Оренбург, Оренбургская губерния
- 8107 Общество с ограниченной ответственностью «Валерия», г. Оренбург
- 8108 Филиал специализированного государственного учреждения при Правительстве Российской Федерации «Российский фонд федерального имущества» в Оренбургской области, г. Оренбург
- 8109 Закрытое акционерное общество «Промтехмонтаж», г. Оренбург
- 8110 Объединенный фонд. Оренбургское областное объединение оптовой торговли мясом, маслом и молочными продуктами (22 июня 1953 г. – 16 августа 1994 г.), открытое акционерное общество «Оренбургский хладокомбинат» (17 августа 1994 г. – 18 марта 2008 г.), г. Оренбург

- 8111 Общество с ограниченной ответственностью «СПК-Гарантстрой», г. Оренбург
- 8112 Общество с ограниченной ответственностью «ВНВ-Резон», г. Оренбург
- 8113 Шоков Виктор Александрович (25 ноября 1936 г. – 4 июля 2017 г.) — директор ГУ «Центр документации новейшей истории Оренбургской области»
- 8114 Оренбургское региональное отделение Общероссийской общественной организации «Союз российских писателей», г. Оренбург
- 8115 Коллекция документов личного происхождения ветеранов архивного дела
- 8116 Открытое акционерное общество «Оренбургский шелковый комбинат «Тексорен», г. Оренбург
- 8117 Открытое акционерное общество «Информационные коммерческие сети «ОМРИКС», г. Оренбург
- 8118 Оренбургское окружное отделение профсоюза советских и торговых служащих, г. Оренбург, Средне-Волжский край
- 8119 Оренбургский окружной отдел профсоюза рабочих местного транспорта, г. Оренбург, Средне-Волжский край
- 8120 Оренбургский окружной отдел профсоюза работников народного питания и общежитий, г. Оренбург, Средне-Волжский край
- 8121 Оренбургский окружной отдел профсоюза рабочих коммунального хозяйства, г. Оренбург, Средне-Волжский край
- 8122 Оренбургский окружной отдел профсоюза работников просвещения, г. Оренбург, Средне-Волжский край
- 8123 Чкаловский областной комитет профсоюза рабочих мясной и молочной промышленности, г. Чкалов
- 8124 Кировский райком профсоюза работников просвещения города Оренбурга, г. Оренбург
- 8125 Орский городской совет профсоюзов, г. Орск
- 8126 Бузулукский окружной отдел профсоюза строительных рабочих, г. Бузулук, Средне-Волжская область
- 8127 Бузулукское окружное отделение профсоюза сельскохозяйственных и лесных рабочих, г. Бузулук, Средне-Волжский край
- 8128 Колтубанский райком профсоюза сельскохозяйственных и лесных рабочих и местный комитет профсоюза Колтубанского лесозаготовительного района Ташкентской железной дороги, ст. Колтубанка, Бузулукский округ, Средне-Волжская область
- 8129 Бугурусланский окружной отдел профсоюза сельскохозяйственных и лесных рабочих, г. Бугуруслан, Средне-Волжский край
- 8130 Бугурусланский окружной отдел профсоюза работников просвещения, г. Бугуруслан, Средне-Волжский край
- 8131 Бугурусланский окружной отдел профсоюза строительных рабочих, г. Бугуруслан, Средне-Волжский край
- 8133 Бугурусланское окружное отделение профсоюза советских торговых служащих, г. Бугуруслан, Средне-Волжский край
- 8134 Общество с ограниченной ответственностью «Газпромжелдортранс», г. Оренбург
- 8135 Муниципальное унитарное пассажирское предприятие № 4 муниципального образования «Город Оренбург», г. Оренбург
- 8136 Филиал Закрытого акционерного общества «Объединенная страховая компания» в г. Оренбурге Оренбургской области, г. Оренбург

- 8137 Общество с ограниченной ответственностью «АВТОМАГ», г. Оренбург
- 8138 Филиал «РТЦ-Оренбург» открытого акционерного общества «Региональный технический центр», г. Оренбург
- 8139 Общество с ограниченной ответственностью «УралСибТрейд-Оренбург», г. Оренбург
- 8140 Общество с ограниченной ответственностью «Азком-Евротех», г. Оренбург
- 8141 Общество с ограниченной ответственностью «Торгово-промышленная фирма «Интерьер», г. Оренбург
- 8142 Объединенный фонд. Государственное учреждение «Управление государственной хлебной инспекции при Правительстве Российской Федерации по Оренбургской области», г. Оренбург (23 марта 1999 г. – 31 декабря 2004 г.), Оренбургский филиал федерального государственного учреждения «Федеральный центр оценки безопасности и качества зерна и продуктов его переработки», г. Оренбург (1 января 2005 г. – 1 июля 2010 г.)
- 8143 Зелепухин Александр Григорьевич (9 ноября 1937 г. – 27 февраля 2016 г.) — государственный, политический и общественный деятель
- 8144 Быков Анатолий Андреевич (20 июня 1934 г. – ) — начальник Школы юных космонавтов им. Ю.А. Гагарина
- 8145 Копытов Николай Владимирович (28 февраля 1924 г. – ), участник Великой Отечественной войны 1941–1945 гг.
- 8146 Коллекция документов по личному составу ликвидированных предприятий и организаций г. Оренбурга и Оренбургской области
- 8147 Коллекция документов личного происхождения комсомольских и партийных деятелей Оренбургской области
- 8148 Общество с ограниченной ответственностью «Добрыня», г. Оренбург
- 8149 Объединенный фонд. Государственное коммерческое производственное объединение «Оренбургстройматериалы», г. Оренбург (9 марта 1973 г. – 30 сентября 1990 г.), общество с ограниченной ответственностью «Фирма «Оренбургстройматериалы», г. Оренбург (1 октября 1990 г. – 27 января 2003 г.)
- 8150 Оренбургская областная общественная организация «Совет женщин», г. Оренбург
- 8151 Оренбургская городская организация регионального отделения общероссийского Профсоюза работников агропромышленного комплекса Российской Федерации, г. Оренбург
- 8152 Общество с ограниченной ответственностью «Управляющая компания «Звездный городок», г. Оренбург
- 8153 Общество с ограниченной ответственностью «Строительное предприятие «СВС», г. Оренбург
- 8154 Общество с ограниченной ответственностью «АВН-95», г. Оренбург
- 8155 Оренбургская областная организация Профсоюза работников физической культуры, спорта и туризма Российской Федерации, г. Оренбург
- 8156 Открытое акционерное общество «Производственное предприятие «Глав-Оренбургмебель», г. Оренбург
- 8157 Бугурусланское уездное бюро профсоюзов, г. Бугуруслан, Самарская область
- 8158 Бугурусланское уездное отделение профсоюза сельскохозяйственных и лесных рабочих, г. Бугуруслан, Самарская область

- 8159 Бузулукское уездное отделение профсоюза сельскохозяйственных и лесных рабочих, г. Бузулук, Самарская губерния
- 8160 Бузулукское уездное бюро профсоюзов, г. Бузулук, Самарская губерния
- 8161 Чкаловский областной комитет профсоюза работников суда и прокуратуры, г. Чкалов
- 8162 Чкаловский областной комитет профсоюза работников политико-просветительных учреждений, г. Чкалов
- 8163 Чкаловский территориальный комитет профсоюза авиационных работников, г. Чкалов
- 8164 Чкаловский областной комитет профсоюза кинофотоработников, г. Чкалов
- 8165 Каширинское уездное отделение профсоюза сельскохозяйственных и лесных рабочих, г. Каширинск, Каширинский уезд, Оренбургская губерния
- 8166 Оренбургское региональное отделение Общероссийской общественной организации «Всероссийское добровольное общество «Спортивная Россия», г. Оренбург
- 8167 Оренбургское областное отделение политической партии Российская экологическая партия «Зеленые», г. Оренбург
- 8168 Общество с ограниченной ответственностью «Рекстром», г. Оренбург
- 8169 Общество с ограниченной ответственностью «Кассиопея», г. Оренбург
- 8170 Общество с ограниченной ответственностью «Центрсервис», г. Оренбург
- 8171 Сайгин Николай Иванович (18 декабря 1921 г. – 21 апреля 2012 г.), политический деятель, ректор Оренбургского государственного педагогического института, участник Великой Отечественной войны 1941–1945 гг.
- 8172 Оренбургская областная организация Федеральной партии «Демократическая Россия», г. Оренбург
- 8173 Общество с ограниченной ответственностью «Автомост», г. Оренбург
- 8174 Общество с ограниченной ответственностью «Оренбургский хлебозавод № 3», г. Оренбург
- 8175 Общество с ограниченной ответственностью «Оренбургское монтажное управление специализированное-1 «ОНХМ», г. Оренбург
- 8176 Оренбургский филиал общества с ограниченной ответственностью «А.Д.Д. Сервис», г. Оренбург
- 8177 Гончаров Николай Иванович (5 мая 1938 г. – ), краевед, собственный корреспондент ИТАР-ТАСС по Оренбургской области, заслуженный работник культуры Российской Федерации
- 8178 Закрытое акционерное общество «Стронг», г. Оренбург
- 8179 Открытое акционерное общество «Найс-ЭКОинвест», г. Оренбург
- 8180 Сафонов Дмитрий Анатольевич (1 октября 1960 г. – ), доктор исторических наук, профессор, общественный деятель
- 8181 Оренбургское окружное отделение профсоюза сельскохозяйственных и лесных рабочих, г. Оренбург, Средне-Волжский край
- 8182 Оренбургское окружное бюро профсоюзов, г. Оренбург, Оренбургский округ, Средне-Волжский край
- 8183 Оренбургский окружной отдел Всероссийского союза рабочих полиграфического производства, г. Оренбург, Оренбургский округ, Средне-Волжский край
- 8184 Чкаловский областной комитет профсоюза рабочих совхозов, г. Чкалов
- 8185 Чкаловский областной комитет профсоюза рабочих нефтяной промышленности, г. Чкалов

- 8186 Чкаловский областной комитет профсоюза работников искусств (Рабис), г. Чкалов
- 8187 Чкаловский областной комитет профсоюза работников потребительской кооперации, г. Чкалов
- 8188 Общество с ограниченной ответственностью «Медицинский экспертный центр», г. Оренбург
- 8189 Общество с ограниченной ответственностью «Викос», г. Оренбург
- 8190 Управление по технологическому и экологическому надзору Федеральной службы по экологическому, технологическому и атомному надзору по Оренбургской области, г. Оренбург
- 8191 Оренбургская городская общественная организация пенсионеров, инвалидов — ветеранов войн, труда, Вооруженных Сил и правоохранительных органов, г. Оренбург
- 8192 Общество с ограниченной ответственностью «Никитин», г. Оренбург
- 8193 Общество с ограниченной ответственностью «СВС-Энергострой», г. Оренбург
- 8194 Объединенный фонд. Магазин № 12 «Стрела» Оренбургского городского розничного торгового объединения «Продтовары № 1», г. Оренбург (1 января 1978 г. – 25 июня 1992 г.), Общество с ограниченной ответственностью Магазин № 12 «Стрела», г. Оренбург (26 июня 1992 г. – 9 августа 2012 г.)
- 8195 Закрытое акционерное общество «Научно-производственная система «Кукуруза», г. Оренбург
- 8196 Общество с ограниченной ответственностью «Омега», г. Оренбург
- 8197 Общество с ограниченной ответственностью «Транссервисстрой», г. Оренбург
- 8198 Чкаловский областной комитет профсоюза работников дошкольных учреждений и детских домов, г. Чкалов
- 8199 Чкаловский областной комитет профсоюза работников полиграфического производства и печати, г. Чкалов
- 8200 Чкаловский областной комитет профсоюза работников высшей школы и научных учреждений, г. Чкалов
- 8201 Чкаловский территориальный комитет профсоюза рабочих овцеводческих совхозов, г. Чкалов
- 8202 Чкаловский областной комитет профсоюза рабочих молочно-мясных совхозов, г. Чкалов
- 8203 Чкаловский областной комитет профсоюза рабочих леса и сплава, г. Чкалов
- 8204 Чкаловский областной комитет профсоюза финансово-банковских работников, г. Чкалов
- 8205 Открытое акционерное общество «Илекнефть», г. Оренбург
- 8206 Государственное бюджетное учреждение здравоохранения «Областной детский санаторий № 1», г. Оренбург
- 8207 Общество с ограниченной ответственностью «СантЭл», г. Оренбург
- 8208 Коллекция документов личного происхождения «детей войны»
- 8209 Государственное учреждение «Управление государственного надзора за связью и информатизацией в Российской Федерации по Оренбургской области», г. Оренбург
- 8210 Балыков Олег Филиппович (31 января 1930 г. – ), полковник-инженер Вооруженных Сил СССР, краевед, действительный член Русского географи-

- ческого общества, член Союза журналистов России, почетный гражданин г. Оренбурга
- 8211 Государственное унитарное предприятие Оренбургской области «Оренбургснабсбыт», г. Оренбург
- 8212 Общество с ограниченной ответственностью «ССУ», г. Оренбург, ст. Каргала
- 8213 Закрытое акционерное общество «Заводэнергострой», г. Оренбург
- 8214 Производственный кооператив «Домостроитель» г. Оренбург
- 8215 Общество с ограниченной ответственностью «Инженерно-консультативный внедренческий центр «Вертикаль», г. Оренбург
- 8216 Общество с ограниченной ответственностью «АльфаМаркет», г. Оренбург
- 8217 Общество с ограниченной ответственностью «Риф 56», г. Оренбург
- 8218 Общество с ограниченной ответственностью «Энергострой-2», г. Оренбург
- 8219 Объединенная профсоюзная организация налоговых органов Оренбургской области Оренбургской областной организации профсоюза работников государственных учреждений и общественного обслуживания Российской Федерации, г. Оренбург
- 8220 Товарищество собственников жилья № 55, г. Оренбург
- 8221 Оренбургский губернский комитет Международной организации помощи борцам революции (МОПР), г. Оренбург, Оренбургская губерния
- 8222 Оренбургский областной совет Всероссийского общества охраны природы, г. Оренбург
- 8223 Оренбургский областной комитет Всесоюзного добровольного общества содействия авиации, армии и флоту, г. Оренбург
- 8224 Общество с ограниченной ответственностью «Автодизель Агро», г. Оренбург
- 8225 Общество с ограниченной ответственностью «Термострой», г. Оренбург
- 8226 Общество с ограниченной ответственностью «Центр обучения «Деловая инициатива», г. Оренбург
- 8227 Общество с ограниченной ответственностью «Строительное предприятие «Вектор», г. Оренбург
- 8228 Шабрин Виктор Васильевич (20 марта 1940 г. – ), ответственный секретарь общественной организации «Центр-клуб земляков-оренбуржцев в Москве», первый секретарь, советник посольства СССР в Республике Куба в 1982–1988 гг., писатель-публицист
- 8229 Объединенный фонд. Инкубаторные и межколхозные птицеводческие станции треста «Оренбургптицепром» (12 января 1977 г. – 6 ноября 2015 г.), с. Краснохолм
- 8230 Общество с ограниченной ответственностью «Вольф-Лат-Строй», г. Оренбург
- 8231 Оренбургское региональное отделение политической партии «Справедливая Россия», г. Оренбург
- 8232 Мохунов Георгий Александрович (26 апреля 1928 – ) — Герой Социалистического Труда, советский и партийный работник, председатель общественной организации «Совет Героев Оренбуржья»
- 8233 Мячина Вера Николаевна (2 августа 1931 г. – ) — «ребенок войны», педагогический работник, вдова племянника дважды Героя Советского Союза А.И. Родимцева

Список фондов

---

- 8234 Общество с ограниченной ответственностью «Уральская строительная компания», г. Оренбург
- 8235 Индивидуальный предприниматель Казмаева Нина Александровна, г. Оренбург
- 8236 Общество с ограниченной ответственностью «Партнер», г. Оренбург
- 8237 Общество с ограниченной ответственностью СПП «АвтомаГ Строй», г. Оренбург
- 8238 Общество с ограниченной ответственностью «СМК-Технологии», г. Оренбург
- 1В Видеофонд
- 1Ф Фонофонд

## ИМЕННОЙ УКАЗАТЕЛЬ

### А

Абдразакова С.С. 541  
 Абдулатипов Р.Г. 675  
 Абубакирова В.Н. 538  
 Абрамов А.Ф. 101  
 Абрамов В.А. 482  
 Абрамов В.И. 130  
 Абрамов Н.С. 103  
 Абрамович В.Н. 176  
 Аверьянов Г.М. 20  
 Авралева З.Я. 101  
 Агафонов И.П. 116  
 Акулинушкин П.Д. 71, 695  
 Акулов И.А. 56, 672, 695  
 Алексеенко А.И. 468  
 Алексюк П.М. 697  
 Алексеев А. 506  
 Алешечкин Н.В. 472, 698  
 Альтов В. 651  
 Альтов Д. 657  
 Анненков 433  
 Андропов Ю.В. 42, 662, 689  
 Андрюшин И.Я. 138  
 Антипин А. 544  
 Антонов В.К. 23  
 Антонов С.К. 181  
 Арапов Е.С. 29  
 Арина Т.С. 668  
 Артамонов А.А. 502  
 Архиреева В.А. 637  
 Ашкенази И.Б. 660

### Б

Бабкина Н.Г. 42  
 Баженов С.Б. 667  
 Баландин А.Н. 696  
 Балыков И.О. 664  
 Балыков О.Ф. 662, 663, 806

Балыкова Л.А. 664  
 Банина С.М. 24, 31, 32  
 Бардин Н.А. 17  
 Барина Е.Г. 110  
 Барсукова Г.А. 477  
 Барыкин А.Ф. 117  
 Башатов П.Н. 698  
 Башилов Е.А. 672  
 Башилов М.А. 672  
 Безбородов 507  
 Белик А.П. 698  
 Белкин Г.Я. 620  
 Белова А.В. 31, 47  
 Белова А.И. 16  
 Белокуров Н. 61  
 Белоногов П.С. 130  
 Белоусова А.С. 477  
 Беляев Г.М. 541  
 Беляев С. 442, 504  
 Берг Ю.А. 5, 21, 30  
 Бердников В.Г. 698  
 Береовский И.В. 139  
 Беспалов А.В. 538  
 Биктимиров В.Х. 470  
 Блиничкин Д.Я. 672  
 Блюхер В.К. 672  
 Богаткина Е.И. 27, 28, 29, 31, 36, 47  
 Богатырев П.Н. 471  
 Болдырев П.С. 466  
 Болкунов А.С. 179  
 Болотов Г.А. 482  
 Большакова Е.И. 610  
 Бондаренко А.С. 670  
 Бондарь Г. 529  
 Борисов А.В. 497  
 Борисов А.И. 696  
 Борисоглебский А.В. 132  
 Борко И.А. 100  
 Бочагов А.К. 665  
 Бочкарев Б.Ф. 698

Бочарникова О.А. 24  
 Брежнев Л.И. 662, 689  
 Брескин П.М. 178  
 Буденный С.М. 42, 86, 671  
 Будков А.И. 447  
 Булатов В.С. 697  
 Булдаков Н.М. 469, 698  
 Бундина А.В. 31, 47  
 Бунегина Г.А. 29  
 Бурзянцев М.Н. 672  
 Бурмистров И.П. 697  
 Бурчак-Абрамович А.М. 672  
 Буяновская (Хрипливая) А.Г. 666  
 Быков А.А. 19, 656, 657, 803

### В

Вавилина В.А. 16, 17  
 Вавилова М. 496  
 Вагин С.Т. 666, 692  
 Вайнштейн 698  
 Вакуленко М. 481  
 Вакулин К.Т. 672  
 Валинчус 500  
 Варламов С.А. 660  
 Васин П. 455  
 Вдовин Ф.К. 23  
 Великанов М.Д. 672  
 Верхошинцева Л.С. 18, 25, 27, 31, 47  
 Викторов А.А. 129  
 Винник П.Т. 121  
 Владимирский В. 498  
 Владимирцев В.С. 511  
 Власенко П.М. 665  
 Власов В.А. 505  
 Власюк А.Е. 99  
 Волков А.В. 447  
 Волошин Г. 144



- Волошина 509  
Вориводин Р.В. 31  
Ворожейкин В.М. 129  
Воронин П.И. 698  
Воронин Ю.И. 667  
Воронков А.Т. 142  
Воронов Г.И. 695  
Воронов Т.И. 136  
Ворошилов К.Е. 82  
Востриков Н.И. 101  
Выдумчик С.В. 478
- Г**  
Гавриленко И. 651  
Гагарин Ю.А. 42, 105, 621, 654, 656, 657, 691  
Гагарина В.И. 691  
Гай Г.Д. 672  
Гайдучек М.А. 31  
Гайнцева В.В. 31  
Гаранькин Ю.Д. 663, 696  
Гаруськина Л. 532  
Генерозов Н.В. 665  
Герасимов П.П. 15  
Гладкова Л.А. 469  
Гладышев Д.Я. 99, 697  
Глазунов В. 480  
Глотов К.И. 117  
Глухов И.К. 140  
Гнездило И.К. 496  
Голдобин А.Д. 494  
Голенищенко (Старцева) Л.М. 12, 14, 666  
Голубничий В.Ф. 462, 697  
Гольченко Е.В. 16, 17, 18, 20, 24, 29, 31, 47  
Гончаров Н.И. 660, 661, 804  
Горбачев М.С. 673, 689  
Горбачева Р.М. 673  
Гордеева А.С. 486  
Горкин А.Ф. 73, 86, 695, 696  
Горохова (Гнетова) В.П. 17, 18, 31  
Горький М. 675  
Гражданкин Е.И. 483  
Гранкина М.М. 31  
Грачев С.И. 7  
Григорьев И.А. 450  
Гриднев Г.П. 128
- Гришаев П.Г. 696  
Гришин В.П. 140  
Гришин И.П. 134  
Гродская В.С. 16, 669  
Гульдеров Н. 535  
Гупалов И.П. 175  
Гусаков В.Л. 668  
Гусаров Н.Л. 17  
Гусева Л.В. 31  
Гущин П. 508
- Д**  
Данилова Г.М. 16, 17, 18  
Дарбаева Г.В. 47  
Дворников И.В. 511  
Дельмухамедова Д.Н. 18, 24, 30, 31, 47  
Демин Ю. 534  
Денисов Г.А. 696  
Десятков Г.М. 16  
Джангильдин А.Т. 672  
Джим И.А. 36  
Димитров Г. 105, 182  
Дмитрусенко А.А. 475  
Довбня В. 528  
Дойникова 539  
Долгополов М.П. 23  
Долгушкин Н.К. 698  
Долотов В.А. 122  
Дрожжин Г.И. 502  
Дрындин С. 448  
Дубинин А.С. 128  
Дубинин М.В. 503  
Дубровский А.А. 695, 696  
Дутов А.И. 41, 58, 433, 672  
Дутов М. 494  
Дьяченко К.И. 137
- Е**  
Евдокимов Е.В. 17  
Евстафьев В.А. 697  
Егер А.М. 131  
Егоров Ф.Г. 503  
Елагин В.В. 638, 698  
Ельцин Б.Н. 78, 79  
Елисеев И.Н. 441  
Епифанов П. 482  
Епифанов П.В. 507  
Еремин В.И. 552  
Ефремкина Р.Ф. 533  
Ефремов Е.Е. 145
- Ж**  
Жданов А.А. 660  
Жданов С.И. 663  
Жереновский А.А. 564  
Жидков Б. 653  
Жириновский В.В. 550  
Жуйков А.С. 145  
Журавлев А.И. 180  
Журавлев И. 451  
Журевский П.Б. 57, 672
- З**  
Забалуев П.Д. 509  
Завершинский Ю.Г. 522  
Заикин А. 530  
Заикина Е.Е. 537  
Зайцев М.И. 501  
Закурдаев А.Я. 9, 34  
Затылкина (Яриновская) М.А. 666  
Захаров Г.Ф. 135  
Зверева 609  
Звонарев М.С. 128  
Звонарев С.А. 138  
Здобнов А.З. 104  
Зелепухин А.Г. 656, 675, 697, 803  
Зелтынь А.П. 134  
Землянский А.М. 432  
Зернаева Е.А. 18  
Зиновьев Г.В. 672  
Зиновьев М.А. 116  
Зубков Г.П. 510  
Зюганов Г.А. 550, 652
- И**  
Иванников А.Н. 138  
Иванов А. 509  
Иванов В.Д. 146  
Иванов С.М. 26  
Иванова О.В. 24  
Иванова Т.А. 25  
Измайлов И.Г. 102  
Инжеватов В. 508  
Исмаилов М. 133  
Ишбулатов Ф.А. 22  
Ишмухамедов Ш. 129
- К**  
Кабаев С.И. 696  
Кагадий В.Г. 464

- Кайда А.А. 467  
 Калашников В.А. 457, 460, 697  
 Калинин М.И. 42, 58, 433, 671  
 Каменский И.И. 130  
 Капишников П.Н. 637  
 Капралов Е.А. 31  
 Караман А. 433  
 Карачков В.Н. 468  
 Карпов В.В. 666  
 Карпук 512  
 Карташев М. 142  
 Картунков А.А. 100  
 Карякин Г.А. 530, 549  
 Кастаргин И.К. 454  
 Кафидов 474  
 Качалов И.А. 97  
 Кефчиян Г.А. 697  
 Киров И.И. 497  
 Киров С.М. 108  
 Киселев Н.Е. 502, 697  
 Кислинский Н.И. 516  
 Кисляков В. 534  
 Кицул Ю.М. 698  
 Кичигин С.А. 672  
 Кленин В.А. 467  
 Клоков Л.Е. 493  
 Ключев 507  
 Ключников С.К. 698  
 Книжник В.С. 698  
 Кобзон И.Д. 42  
 Кобозев П.А. 672  
 Кобыляцкий В.И. 465  
 Ковалев К.И. 115  
 Ковалевский В.П. 676  
 Коваленко А.В. 76, 651, 652, 696, 799  
 Коган В. 531  
 Кожевников В.Б. 139  
 Козина Н.А. 16, 17  
 Козловский Г.С. 483  
 Колесмакина Т.Я. 534  
 Колесников П.К. 121, 696  
 Колесов В.Н. 500  
 Колинниченко А.Ф. 696  
 Колоколкин В.Е. 696  
 Колоколов Н.И. 467  
 Колотов А.Ф. 698  
 Комаров В.Н. 697  
 Колчак А.В. 41, 58, 157  
 Коннов В.П. 470  
 Коновалов Н. 134  
 Контев В. 505  
 Конычев Н.И. 182  
 Копытов Н.В. 657, 803  
 Копытов С. 658  
 Коробов А. 141  
 Королев Н.Т. 476, 697  
 Коростелев А.А. 104  
 Коростелев Г.А. 104, 695  
 Коротков А.О. 17  
 Корчагин П.Н. 695, 696  
 Коршунова А. 507  
 Косилов Г.Ф. 146  
 Косов И. 504  
 Косолапова 511  
 Костенюк А.Г. 669  
 Косыгина А.Н. 673  
 Котов К.Н. 432  
 Кохов И.Н. 137  
 Кочуров Ю.Д. 605  
 Кошель Г. 544  
 Красникова Л. 536  
 Кривошекоа В. 523  
 Кривяков Г.В. 698  
 Кропотина Н.В. 525  
 Крупская Н.К. 460, 665, 675  
 Крускина Л. 539  
 Кузнецов П.В. 9, 34  
 Кузьмин В.А. 61, 115  
 Кузьмина Л.И. 535  
 Кузьмичев 135  
 Куйбышев В.В. 704  
 Куклев Ф.И. 696  
 Кукушкин А.И. 143  
 Кулагин Д.В. 23  
 Кулаков Н. 491  
 Кулинко В.П. 698  
 Кумаритов Г.Г. 178  
 Курганов Н.Н. 122  
 Куретдинов В. 493  
 Курякова Н.М. 14, 16  
 Кутырев А. 529  
 Куцилло В.С. 508  
 Кушко И.М. 697  
 Л  
 Лабузов В.А. 19  
 Ландышев А.С. 696  
 Ласьков П.А. 102  
 Лаштабов В. 527  
 Левкович Н.И. 450  
 Ленин В.И. 41, 545, 549, 659, 665, 671, 672, 675, 689  
 Лисенков С.П. 117  
 Лисичкин В. 527  
 Лисичкин В.М. 487  
 Лозицкий Ю.Н. 520  
 Лозовой В.Д. 696  
 Ломоносова В.В. 17  
 Лукин Ф.П. 499  
 Лукьянов А.И. 652  
 Луначарский А.В. 671  
 Лысенко А.П. 493  
 Лысенко Ю.В. 117  
 Люкшина И.В. 16, 17, 18, 24, 31, 47  
 Лямкин И.И. 134  
 Ляпин И.М. 696  
 М  
 Мазуровский П.Л. 696  
 Майдебуря П.М. 110  
 Макрушин А. 519  
 Макухин П.Ф. 102  
 Малеев М.Г. 110  
 Малин Г. 504  
 Мальхин А. 540  
 Манаков Г.М. 654  
 Марковский Я.Л. 34, 432  
 Маркс К. 689  
 Мартынов И.Д. 104  
 Марченко К.Ю. 21, 31, 47  
 Махибородов Н. 133  
 Медведев И.Н. 71  
 Медведева Л.С. 621  
 Мелешин С.П. 503  
 Метик М.А. 17  
 Мещеряков Т.Д. 117  
 Милашич П.Г. 98  
 Миркин Я.В. 499  
 Миронова А.А. 432  
 Мискинов В.И. 57, 104  
 Митрофанов П.В. 695  
 Митин А.Н. 558  
 Михайлов А.Я. 472, 698  
 Мищеряков Ю.Н. 676  
 Мохунов Г.А. 691, 692  
 Моисеева Л. 541

- Молотов К.Е. 82  
Морозова В. 525  
Московцев И.И. 516  
Мохунов Г.А. 807  
Муллин Н. 493  
Мурадов Ш.И. 16, 17  
Муратов 504  
Мусин М.С. 131  
Мустафин 497  
Мутнов Н.Е. 149, 171, 695  
Муштастикова А. 121  
Мыскин Ан. Ал. 16, 17  
Мыскин Ал. Ан. 17  
Мялова А.В. 698  
Мячина В.Н. 692, 807
- Н**  
Навозов Ф.Д. 500  
Наранович Д.П. 57  
Насаев Д. 24  
Нарушевич П. 110  
Насыбулин Х.Ф. 11, 36  
Насырова Т.А. 22, 31  
Наугольных Д. 449  
Наумов О.В. 26, 27  
Невский А. 654  
Недорезов В.А. 16, 666  
Некрасов М.Г. 457, 461, 697  
Ненашев М. 653  
Нестеров М. 480  
Нестеров М.С. 697  
Нефедов В.Л. 698  
Низеньков А.И. 667  
Никитин И.П. 146  
Никифоренко Ю.В. 652, 799  
Николаев А.И. 531  
Николаев А.В. 103  
Николаев Д. 133  
Николаев М. 444  
Николаев П.И. 697  
Николаева Е.Л. 676  
Никулин В.И. 118  
Новиков А. 134  
Новикова Н.С. 31  
Новокрещенова Е.Н. 33  
Носачев И.М. 127  
Носырев М. 60  
Носырев 501
- О**  
Обрященко Н.В. 537  
Овсянников Ю.С. 486  
Овчинников В.И. 471  
Овчинников С. 543  
Огаджанян С.И. 176  
Ольшевская 176  
Ортин М.В. 140  
Осинцева А.И. 12, 14, 666  
Осипов А.И. 696  
Осипов П. 145
- П**  
Панина Т.С. 16, 17, 18, 36, 39, 653, 669  
Панкратов В.А. 697  
Панкратов В.П. 495  
Панкратова Л. 533  
Панов А.Т. 143  
Панов И.З. 696  
Панова Р. 520  
Панфилов А.А. 554  
Пастухов Г.И. 667  
Пекаревский А.М.  
Пермякова З. 519  
Першина А.Г. 31, 47  
Першина С.А. 16, 17  
Пестова Е.В. 17  
Петров 497  
Петров Б.А. 93, 696  
Петров Г.И. 138  
Петровичев В.Д. 499  
Петровский В. 494  
Пикалов Г. 516  
Пименов В.К. 495  
Пищугин П. Н. 512  
Погорелов В.К. 110  
Подоляк С.В. 24  
Пожитков Ф.Т. 671  
Полбин И.С. 657  
Поляков А.Г. 496  
Поляков В.Г. 175  
Полякова А.С. 670  
Поляничко В.П. 652, 653, 800  
Полянский Д.С. 695  
Помазкин В.Н. 518  
Пономарев К.Н. 696  
Попов А.Г. 698  
Попов Г.П. 468  
Попов М.Г. 672
- Попова К.Ю. 18, 19  
Попцов С.Б. 698  
Посталовский Г.И. 503  
Постников М.М. 497  
Постнов В. 522  
Правдин Ф.Е. 60  
Привалов П.М. 610  
Прилепко А.Н. 486  
Прицепков П. 116  
Пронина Н.В. 17, 18, 31, 47  
Проскура С.И. 698  
Прусаков М.Д. 71  
Пузаков В.И. 450  
Пустовалов М.Ф. 617  
Путин В.В. 638
- Р**  
Разон В.К. 697  
Раков Г.П. 695, 696  
Ралдыгина Г.М. 665  
Рахомяги 697  
Редько Е.Г. 515  
Реперчук В.Ф. 464, 508  
Решетов В.Г. 28  
Родимцев А.И. 42, 692  
Роднина И.К. 42  
Рождествин А.А. 27  
Романенко С.Н. 25  
Романенко Ю.В. 42, 460, 654  
Романов М. 135  
Российкин Н. 507  
Роцин Н.А. 666  
Рубин В.А. 32, 33  
Руковишников В.К. 532  
Рыбаков П.М. 100  
Рыбин К.А. 142  
Рыженко В.Н. 668  
Рыжиков И.Я. 101  
Рыжков М.Е. 518  
Рыжов 499  
Рыков П.Г. 675  
Рябов В.С. 654, 655, 675, 697, 698, 801  
Рябых А.В. 535  
Рябьев Л.Д. 86
- С**  
Саватеева Г.Г. 16  
Сайгин Н.И. 658, 659, 660, 675, 804

Сайгина В.А. 660  
 Сайгина Н.Н. 660  
 Салова И.В. 634  
 Самсонов В.В. 141  
 Сапрыкин Ф.В. 498  
 Сапыгин Е.Н. 104  
 Саранцев М.А. 698  
 Сафонов А.А. 662  
 Сафонов Д.А. 20, 661, 662, 804  
 Сафонова З.Г. 662  
 Сахаров А.Д. 83  
 Сбитнева А.С. 47  
 Селезнев А. 517  
 Семенова Т.С. 18, 23, 36  
 Сериков Ф.М. 130  
 Сечкина Л. 523  
 Сидоров К.Р. 523  
 Симонова Г.П. 524  
 Синицин Д. 110  
 Синицкий Н.Д. 144  
 Синицкий П. 450  
 Синиченко А. 449  
 Скворцов К. 653  
 Скирта М.Ф. 481  
 Складчикова Т. 538  
 Скрыпник И.В. 71  
 Скутин И.Я. 13, 36  
 Служаев Ф. 511  
 Слюсарь А.В. 698  
 Смелов П. 445  
 Смирнов А.В. 181  
 Смирнов К.К. 137  
 Смирнов Л.М. 14, 36  
 Смирнов П.И. 128  
 Соболев К.А. 100  
 Соколов Б.Б. 621  
 Соколов С.Л. 663  
 Соколова Р.А. 675  
 Сорокин В. 448  
 Сорокина Е.Н. 535  
 Солдаткин Я.И. 492  
 Солдаткина Е.И. 518  
 Сталин И.В. 82, 105, 108, 110, 119, 147, 689  
 Старков Н. 145  
 Старков Н.Н. 141  
 Старовойтова Г.В. 83  
 Старожиллов И. 124  
 Степаненко Г.Т. 136  
 Степаненков П.В. 666

Степанов А. 454  
 Степанов П. 141  
 Стецура Н. 528  
 Столярова Г.И. 16, 669  
 Ступишина В.А. 524  
 Субботина Е.В. 531  
 Субочев 172  
 Судоргина Т.В. 21, 33  
 Сулова Н. 540  
 Суница Л.Б. 104, 695  
 Сусман М.Е. 696  
 Сухов В.И. 501  
 Суходольская Н.П. 17, 21, 24, 31  
 Сучков П.И. 543  
 Сычугова О.А. 542

**Т**

Табаков О.П. 42  
 Тарасова З.М. 477  
 Таренков П.Г. 12, 36  
 Темиров Г.М. 698  
 Терехин П.Г. 127  
 Терехов И.М. 178  
 Терехов М. 177  
 Терещенко Н.Э. 17  
 Терещенко Т.И. 543  
 Терихов С.П. 695  
 Тертчная Е.А. 31, 47  
 Тетенин Н.Г. 132  
 Тимофеев Н.Т. 695  
 Тимошенко С.К. 673  
 Титовский С.В. 478, 485  
 Томин В.А. 122  
 Торопов В.В. 487  
 Трофимов В.А. 22  
 Трошина А.В. 18  
 Трунов В.Ф. 517  
 Труфанова Д.И. 31  
 Тупицин П.Н. 695  
 Тутарова Е.П. 542  
 Тухфатуллина А.Р. 31  
 Тюрин А.Р. 15

**У**

Уваров Д.И. 697  
 Усов Г.А. 536  
 Усов И.П. 122  
 Уткина В.В. 31  
 Уханов И.С. 653, 654, 801  
 Ушенин А.Ф. 17

**Ф**

Фахретдинов 104  
 Федоров А.И. 17  
 Федорова А.В. 666  
 Федосеев А.И. 521  
 Федотов Е.М. 182  
 Феоктистов И.П. 506  
 Филатов А. 653  
 Филатов М. 498  
 Фильченко С. 61  
 Фрейдлин Н.А. 437, 696  
 Фролов В.И. 25  
 Фролова Е.И. 10, 36  
 Фрунзе М.В. 58  
 Фурса Г.И. 16  
 Футорянский Л.И. 621

**Х**

Хакимов К.А. 42  
 Хацко В.Я. 477  
 Хвостова Г.И. 16, 17, 18, 39, 669  
 Хендерсон С. 638  
 Ходаковский В.А. 17  
 Христофоров В.С. 29  
 Хромова М.С. 697  
 Хромушина О.Н. 23, 637  
 Хрущев Н.С. 689

**Ц**

Царев Я.Г. 144  
 Цвиллинг С.М. 704

**Ч**

Чавелев Г. 521  
 Чайников Т. 136  
 Часовитин Г.И. 182  
 Чевычелов В.В. 698  
 Чекасин С.А. 97, 696  
 Чельшев П.М. 695  
 Чердинцев В.М. 692  
 Чердинцева М. 526  
 Черненко К.У. 689  
 Чернов А.М. 139  
 Черномырдин В.С. 42, 86  
 Чернышова А.М. 665  
 Чернышев А.А. 23, 30  
 Чернышева П.Г. 102  
 Чеченин Е.П. 111  
 Чижова О.П. 486

- Чирков Я.А. 23  
 Чистяков Г.Н. 116  
 Чкалов В.П. 659, 660  
 Чулихин И. К. 60  
 Чумаков М.М. 665
- Ш**  
 Шабанов П.Н. 698  
 Шабрин В.В. 654, 655, 675, 691, 806  
 Шаволин А.А. 698  
 Шадрин А. 132  
 Шаталов А.Г. 467  
 Шатилов 61  
 Шевченко А.В. 496  
 Шевченко Е.В. 21, 33  
 Шевченко Т.Г. 660  
 Шептухина Л.Н. 537
- Шеримет А.Г. 22, 24, 25, 31  
 Шестаков М.П. 510  
 Шибаланский А.И. 179  
 Шикаренков И.С. 143  
 Шиянов П.Г. 481  
 Шмаков Г.И. 504  
 Шмаков М.В. 30  
 Шоков В.А. 15, 16, 17, 36, 38, 655, 802  
 Шорохова В.Н. 31  
 Шувалов (Могила) Е.И. 16, 651, 669  
 Шурыгин В.А. 93, 695
- Щ**  
 Щербаков Д.П. 133  
 Щербанов В.М. 470
- Э**  
 Энгельс Ф. 689
- Ю**  
 Юдин А.П. 123  
 Юлаев И.М. 635  
 Юнак Г.В. 482  
 Юткин И.Е. 464
- Я**  
 Яковлев И.Д. 104  
 Яковлев Н. 449  
 Яковлев П. 455, 456  
 Яковлев П.А. 697  
 Яковлев Ю.Н. 469  
 Якшин Н.М. 666

## ГЕОГРАФИЧЕСКИЙ УКАЗАТЕЛЬ

- 1-е Красное с. 374, 737, 757  
 1-я Михайловка с. 374, 776  
 2-е Имангулово с. 354, 774  
 2-я Михайловка с. 197, 365, 749, 765  
 9-е января, с. 356, 733  
 № 21 п. 340, 744  
 № 59 п. 753  
 № 7 а. 325, 719
- А**  
 Абдулино г. 185, 189, 203, 210, 223, 225, 240, 241, 243, 245, 249, 258, 267–271, 273, 287, 291, 387, 388, 399, 402, 408, 416, 418, 425, 705, 707, 719, 720, 738, 753, 755, 756, 777–780, 791, 792  
 Абдулино ст. 262, 268–270  
 Абдулинский р-н 127, 147, 189, 210, 262, 273, 277, 287, 291, 307, 388, 416, 466, 705, 707, 719, 720, 746, 753, 755, 756, 765, 770  
 Абрамовка с. 283, 359, 360, 705, 719, 750  
 Абрамовка п. 718  
 Авдеевка с. 309, 756  
 Адаево п. 342, 752  
 Адамовка р. п. 185, 203, 210, 245, 249, 273, 287, 291, 392, 397, 719, 729, 741, 765, 776, 778  
 Адамовка п. 419, 541, 778, 782, 783, 792, 793  
 Адамовка с. 358, 402, 413, 419, 426, 719, 729, 740  
 Адамовский р-н 59, 127, 185, 210, 233, 245, 249, 262, 273, 287, 291, 309, 392, 397, 402, 413, 419, 426, 440, 466, 514, 541, 719, 729, 741, 746, 749, 750, 765, 770, 776, 778, 782, 783, 792, 793  
 Адбрахманово с. 308, 756  
 Азаматово с. 348, 761  
 Айдарбак п. 233, 713  
 Айдырлинский п. 310, 729  
 Айдырля п. 759  
 Айдырля р. п. 225, 233, 270, 393, 404, 759, 760, 768  
 Айдырля, ст. 270, 393, 790  
 Акбулак р. п. 185, 190, 203, 206, 210, 236, 243, 249, 262, 271, 273, 287, 292, 311, 388, 392, 399, 402, 409, 419, 426, 709, 729, 753, 755, 771, 775, 785, 787, 788, 797  
 Акбулакский р-н 128, 185, 190, 203, 206, 210, 236, 243, 249, 262, 271, 273, 277, 287, 292, 310, 388, 392, 399, 402, 409, 419, 426, 514, 709, 729, 753, 755, 766, 771, 775, 785–788, 797  
 Ак-Булак с. 783  
 Акбулак ст. 262  
 Акбулатово д. 341, 342, 731, 752  
 Акжарское с. 307, 721  
 Ак-Оба п. 311, 755  
 Аксаково с. 213, 287, 320, 706, 756, 764  
 Аксаковский р-н 739  
 Аксенкино с. 285, 369, 769, 789  
 Аксютино с. 212, 314, 723, 760  
 Актюбинская губ. 62–64, 719  
 Актюбинский п. 304, 786  
 Актюбинский уезд 59, 60, 440  
 Алабайтал с. 325, 763  
 Аландский п. 297, 337, 707, 759  
 Алдаркино с. 321, 324, 718, 758  
 Александровка п. 768  
 Александровка с. 185, 190, 191, 203, 210, 242, 274, 279, 295, 311, 312, 318, 326, 335, 346, 365, 380, 388, 402, 426, 703, 706, 708, 709, 710, 716, 728, 735, 753, 754, 760, 782, 786, 792  
 Александровка 1-я с. 703  
 Александровский р-н 160, 185, 190, 203, 210, 242, 274, 277, 293, 311, 388, 402, 426, 514, 706, 708, 709, 731, 751, 754, 768, 783, 786, 792, 797  
 Александро-Сергиевка с. 345, 715  
 Алексеевка с. 197, 214, 314, 324, 349, 358, 359, 361, 362, 375, 718, 719, 732, 737, 740, 743, 750, 760, 764, 767  
 Алексево с. 185  
 Алимбетово д. 341, 752

- Алма-Ата г. 37, 690  
Алмала с. 216, 379, 776  
Алпаево с. 349, 756, 764  
Алферовка с. 307, 720  
Алябьево с. 363, 744  
Амерханово с. 196, 367, 730  
Анатольевка с. 764  
Андреевка с. 215, 281, 299, 310, 315, 330, 345, 366, 388, 393, 707, 715, 715, 716, 741, 748, 749, 751, 753, 761, 765, 781  
Андреевка п. 348, 365  
Андреевский п. 762  
Андреевский х. 333, 334, 771  
Андреевский р-н 125, 147, 160, 278, 313, 388, 707, 715, 751, 753, 764  
Андрианополь с. 338, 759  
Аниховка с. 291, 310, 729, 750  
Антинган с. 351, 722  
Аптулла х. 351, 750  
Артемьевка с. 309, 756  
Архангеловка с. 283, 356, 772  
Архангельское с. 333, 761  
Архиповка с. 364, 766  
Асекеево с. 203, 210, 250, 263, 274, 287, 315, 388, 402, 707, 719, 724, 735, 767, 775, 784, 797  
Асекеево ст. 263, 426  
Асекеевский р-н 125, 129, 185, 203, 210, 250, 262, 274, 287, 293, 314, 388, 392, 402, 403, 409, 426, 513, 719, 723, 724, 735, 744, 760, 764, 767, 775, 784, 788, 797  
Астрахановка с. 333, 708  
Ахмерово с. 361, 759  
Ащебутак с. 333, 721, 735  
Ащебутак ст. 280, 296, 761
- Б**  
Бабенцево с. 330, 737, 738  
Баевка с. 354, 774  
Байгоровка с. 344, 715  
Байкас с. 351, 722  
Баймаково с. 319, 735  
Байназар д. 343, 731  
Байти с. 332, 721  
Бакаево с. 369, 785  
Баклановка с. 189, 197, 285, 309, 373, 719, 737, 753, 776  
Баландино с. 315, 409, 760, 764  
Балейка с. 353, 763  
Банное с. 351, 772  
Барабановка с. 197, 765  
Бараково с. 381, 756  
Бараново с. 353, 788  
Баширово д. 367, 730  
Баш-Ишмуратово д. 341, 731  
Башкирская АССР, Башкирия 63  
Безводовка д. 318, 738  
Беловка с. 215, 364, 417, 738, 765, 792  
Белогорский п. 293, 772  
Белозерка с. 190, 289, 316, 354, 703, 707, 730, 741, 751  
Белозерский р-н 129, 148, 190, 278, 315, 703, 724, 730, 731, 734, 741, 751  
Белоусовка с. 303, 772  
Белужий х. 336, 736  
Беляевка с. 185, 203, 210, 250, 274, 317, 388, 400, 403, 419, 426, 701, 706, 719, 734, 735, 762, 763, 764, 780, 786, 792  
Беляевский р-н 185, 203, 210, 233, 250, 274, 278, 287, 317, 388, 400, 403, 409, 419, 426, 701, 734, 735, 762, 763, 764, 766, 771, 772, 775, 780, 786, 788, 789, 792  
Бердское с. 356, 772  
Берды с. 213, 381, 415, 714, 733, 734  
Бердянка п. 301, 734  
Березовка д. 331, 337, 754  
Березовка п. 339, 744  
Березовка с. 374, 737, 759  
Березово-Нудатово д. 339, 744  
Березово-Нудатово п. 315, 744  
Беседино с. 363, 753  
Биккулово с. 354, 774  
Бикташ с. 343, 752  
Биктимировка с. 326, 751  
Благовещенка с. 192, 378, 708, 750  
Благодарное с. 198, 215, 280, 285, 376, 379, 706, 708, 710, 785  
Благодаровка д. 320, 364  
Благодаровка с. 320, 735, 738, 750  
Благословенка с. 213, 357, 734, 747  
Блюменталь с. 326, 763  
Блява п. 343, 752  
Блявтамак д. 298, 788  
Бобровка с. 212, 346, 767  
Богдановка с. 196, 284, 377, 715, 719, 732, 733, 762, 777  
Богодаровский х. 316, 741  
Боголюбовка с. 352, 771  
Богородское с. 383, 745  
Богословка с. 365, 769  
Богоявленка с. 296, 332, 761  
Болдырево с. 376, 746  
Большая Ремизенка с. 366, 736  
Большедорожный п. 368, 758  
Большое Куроедово с. 318, 735  
Большое Чураево д. 343, 752  
Большой Зайкин п. 376, 773  
Большой Сурмет с. 210, 308, 753, 756  
Бомс п. 409, 717  
Борискино д. 348, 746  
Борисовка с. 362, 743  
Боровка с. 348, 746  
Боровки с. 715

- Бородинск с. 375, 753  
 Бородинское с. 350, 732  
 Брантовский п. 319, 751  
 Брацлавка с. 291, 297, 337, 776  
 Бриент с. 767, 788  
 Броды с. 355, 704  
 Брянчаниново с. 339, 760  
 Бугуруслан г. 185, 199, 201, 203, 204, 208, 217, 218, 220, 224, 225, 228, 232, 234–236, 238, 239, 241–243, 247, 249, 258, 260, 263, 271, 274, 287, 294, 387, 389, 390, 393, 395, 397, 400, 403, 409, 411, 415–417, 419, 421, 423, 425, 428, 516, 536, 537, 631, 707, 721, 725, 726, 727, 734, 735, 738, 742, 751, 753, 759, 761, 764, 768, 769, 773, 775, 777, 778, 779, 781, 783, 788, 789, 793, 796, 799, 801, 802, 804  
 Бугурусланский р-н 110, 130, 160, 190, 211, 225, 232, 247, 263, 278, 287, 294, 317, 389, 466, 707, 724, 734, 735, 738, 751, 756, 759, 764, 768, 770, 773, 783  
 Бугурусланский уезд 60, 63, 67, 69, 441, 453, 761, 775, 800  
 Бугурусланский округ 72, 125  
 Будамша с. 299, 722  
 Буденовка п. 327, 330, 738, 742  
 Бузулук г. 123, 124, 185, 186, 200, 201, 204, 207, 208, 218, 221, 224, 225, 228, 236, 238–241, 244, 245, 247–249, 255, 256, 258, 261, 263, 268, 270, 271, 274, 279, 287, 294, 383–385, 387, 391–393, 395, 399, 409, 411, 419, 422, 423, 425, 428, 531, 534–536, 707, 717, 718, 732, 733, 741, 750, 751, 754, 757, 761, 762, 766, 769, 777, 778, 783, 785, 787–790, 793, 794, 796, 802, 804  
 Бузулук д. 341, 403, 752  
 Бузулук ст. 268, 270  
 Бузулукский округ 70, 125, 761, 802  
 Бузулукский р-н 130, 191, 211, 232, 234, 263, 278, 288, 294, 321, 384, 395, 409, 466, 705, 707, 717, 718, 741, 746, 750, 751, 754, 758, 759, 769, 783, 788, 790  
 Бузулукский уезд 60, 63, 67–69, 441, 453, 754, 757, 761, 762  
 Буланово с. 190, 317, 355, 703, 704, 724, 731, 734, 741  
 Булгаково с. 322, 327, 728, 754  
 Буранное с. 372, 722, 773  
 Буранный р-н 125, 130, 161, 279, 324, 707, 722, 769, 773  
 Бурдыгино с. 226, 374, 737, 795  
 Буренино с. 376, 710  
 Бурлыкское с. 403, 788  
 Бурлыкский п. 293, 735  
 Буртино с. 326, 763  
 Буртинский а. 773  
 Буртинский п. 293, 763  
 Буртинский р-н 161, 324, 489, 706, 719, 735, 762, 763, 771  
 Бурунча с. 215, 365, 748
- В**  
 Ванюшино п. 381, 745  
 Варшавка с. 350, 732  
 Васильевка с. 190, 195, 232, 303, 313, 316, 317, 344, 347, 354, 355, 702, 715, 730, 731, 741, 747, 748, 751, 761, 763, 771  
 Васильки с. 792  
 Васькино с. 308, 720  
 Великобритания 656, 673  
 Веригино д. 738  
 Веригино с. 320  
 Верхнебузулукский п. 306, 730  
 Верхне-Гришинский п. 380, 753  
 Верхнее Военное с. 315, 741  
 Верхнее Заглядино с. 314, 767  
 Верхнее Ново-Кутлумбетьево д. 347, 720  
 Верхне-Игнашкино с. 192, 330, 716, 717  
 Верхне-Озерное с. 326, 771  
 Верхнеуральский уезд 59, 440  
 Верхне-Утягулово д. 342, 731  
 Верхние Кузлы с. 362, 363, 743  
 Верхние Чебеньки с. 215, 333, 364, 702, 731, 766  
 Верхний Гумбет с. 354, 708, 764  
 Верхний Киембаи с. 332, 750  
 Верхний Переволоцк х. 359, 740  
 Верхняя Вязовка с. 278, 322, 717, 758  
 Верхняя Кардаиловка с. 337, 760  
 Верхняя Павловка с. 356, 380, 734  
 Верхняя Хабаровка п. 333, 761  
 Веселовский п. 307, 781  
 Веселый п. 292, 766  
 Ветлянка с. 373, 769  
 Винницкая обл. 37  
 Винчагов п. 344, 767  
 Владимировка с. 335, 358, 379, 740, 764, 785  
 Воздвиженка с. 214, 280, 284, 314, 362, 365, 703, 706, 723, 743, 748, 760  
 Вознесенка с. 281, 346, 364, 706, 714, 757, 765



- Войковский п. 305, 737  
 Волжский п. 299, 712  
 Вольный х. 357, 772  
 Воронежский п. 380, 713  
 Воронцовка с. 191, 321, 717, 718  
 Ворошилово с. 370, 739  
 Воскресенка х. 317, 730  
 Воскресенка с. 713  
 Воскресеновка с. 359, 772  
 Восточный п. 304, 770  
 Вторая Пятилетка д. 324, 763  
 Выдел Карайгер д. 341, 731  
 Выселки Шалты с. 308, 756  
 Вязовка с. 381, 374  
 Вязовое с. 375, 710
- Г**  
 Габдрафиково д. 360, 740  
 Гавриловка с. 215, 284, 312, 327, 331, 366, 707, 709, 710, 751, 754, 768  
 Гавриловский р-н 125, 130, 191, 279, 295, 326, 709, 710, 728, 729, 751, 757, 762  
 Гай г. 182, 186, 204, 208, 219, 224, 225, 227, 233, 242, 248, 254, 258, 274, 397, 403, 426, 516, 523, 602, 713, 736, 765, 773, 777, 780, 782, 789, 791, 795, 796  
 Гайский р-н 120, 233, 254, 263, 295, 409, 713, 749, 753, 765, 772, 773, 780, 786, 793  
 Гай р. п. 530, 773, 778, 779  
 Гайнулино с. 379, 753  
 Гамалеевка с. 197, 374, 757, 765  
 Гамалеевка ст. 266, 765  
 Гаршинское с. 345, 715  
 Георгиевка с. 313, 709  
 Герасимовка с. 352, 787  
 Гирьял с. 325, 409, 762, 788
- Гнездовка с. 192, 708  
 Голое с. 349, 732  
 Горный п. 301  
 Горный х. 316, 751  
 Городище с. 193, 280, 340, 356, 743, 744, 764  
 Городки с. 379, 776  
 Горьковское с. 299, 723  
 Гостеприимный п. 304, 776  
 Графский п. 347, 761  
 Грачевка с. 186, 204, 211, 250, 274, 288, 295, 296, 298, 329, 330, 344, 346, 399, 403, 426, 705, 715, 716, 717, 737, 738, 753, 754, 757, 786, 789, 790  
 Грачевский р-н 131, 161, 186, 192, 204, 211, 250, 274, 279, 288, 328, 384, 399, 403, 426, 705, 716, 717, 737, 738, 742, 752, 753, 786, 789  
 Гребени с. 364, 766  
 Григорьевка с. 285, 333, 349, 372, 702, 736, 747, 760, 770  
 Гришинка с. 373, 737  
 Грузовский п. 769  
 Грузовский с. 383  
 Грязный Иртек с. 375, 710  
 Губерля с. 286, 379, 713, 765
- Д**  
 Данилово с. 344, 715  
 Дальний Восток 649  
 Дедово с. 360, 746  
 Дедуровка с. 356, 381, 405, 733, 734  
 Демократическая Республика Афганистан, Афганистан, ДРА 89, 634, 652, 664, 667, 675  
 Демьяновка х. 352, 758  
 Державино с. 288, 323, 723, 733, 754, 783  
 Державинский р-н 131, 192, 279, 331, 733, 754, 759
- Джасай а. 309, 770  
 Дзержинский р-н 104, 114, 723  
 Дивнополье п. 305, 735  
 Димитровский п. 384, 764  
 Дмитриевка д. 744, 770  
 Дмитриевка с. 190, 316, 320, 326, 335, 362, 405, 701, 704, 728, 730, 731, 751, 764, 774  
 Днепровка с. 287, 317, 762, 763  
 Днепропетровская обл. 37  
 Добринка с. 277, 311, 312, 709, 754  
 Добровольское с. 299, 772  
 Довольное с. 280, 708  
 Домашка с. 344, 767  
 Домбаровка с. 296, 332, 721, 750  
 Домбаровский р. п. 186, 200, 204, 211, 222, 225, 248, 250, 258, 263, 268, 271, 274, 288, 296, 389, 393, 396, 399, 403, 419, 426, 705, 721, 722, 730, 735, 750, 762, 775, 783, 786, 790, 791, 794  
 Домбаровский-3 п. 175, 779  
 Домбаровский р-н 70, 132, 175, 186, 200, 204, 211, 222, 225, 248, 250, 258, 263, 268, 271, 274, 280, 288, 296, 332, 389, 393, 396, 399, 419, 426, 489, 705, 721, 722, 730, 735, 750, 761, 762, 775, 779, 783, 786, 790, 791, 794, 797  
 Донецкое с. 283, 359, 740  
 Донское с. 283, 288, 293, 334, 714, 771, 775  
 Дрогобычская обл. 37  
 Дружба с. 372, 747  
 Дубенка д. 331, 716  
 Дубенский п. 403, 771  
 Дубиновский п. 233, 771

- Дубиновка с. 235, 296, 771, 781  
 Дубовый п. 329, 738
- Е**  
 Егенсай с. 371, 777  
 Егорьевка с. 191, 284, 308, 327, 345, 364, 709, 710, 715, 755, 765  
 Ежевка с. 332, 721  
 Ежовский р-н 104, 114  
 Екатеринбург г. 690  
 Екатериновка с. 337, 365, 382, 745, 748, 759  
 Екатериновский р-н 125, 132, 192, 211, 280, 333, 632, 708, 731, 760, 761  
 Екатеринославка с. 379, 776  
 Елатомка с. 190, 319, 735, 759  
 Еленовка с. 307, 721  
 Елизаветинка с. 292, 750  
 Елховка с. 323, 378, 750, 751  
 Елшанка 1-я с. 191, 322, 717, 751  
 Елшанка 2-я с. 324, 717  
 Елшанка с. 196, 279, 322, 717, 718, 748  
 Емельяновка с. 281, 347, 705, 720, 761  
 Емонтаево с. 210, 307, 308, 720, 756  
 Еникеевка с. 192, 364, 708, 760  
 Ероховка с. 329, 737  
 Ефимовка с. 278, 313, 344, 715, 762, 764  
 Ефремово-Зыково с. 363, 743, 752
- Ж**  
 Жаильма с. 326  
 Жанаталап д. 325, 763  
 Жанатан с. 342, 723  
 Жаровский х. 354, 774  
 Ждамировка д. 329, 738  
 Ждановка с. 190, 313, 731  
 Желтое с. 334, 366, 771  
 Желтый разъезд 280, 771
- Железнодорожный р-н 104, 114  
 Жидиловка с. 377, 750  
 Жилинка с. 321, 788  
 Жильма с. 763  
 Жмакино с. 368, 758  
 Жуково с. 319, 751
- З**  
 Завьяловка с. 318, 735  
 Заглядино с. 263, 392, 403, 767, 788  
 Загорский п. 293, 754  
 Залесово с. 281, 338, 753, 770  
 Заречное с. 375, 710  
 Затон п. 318, 734  
 Затонное с. 336, 742  
 Зауральный п. 301, 714  
 Захарькино с. 308, 719  
 Зеленая Роща с. 313, 754  
 Зеленодольск п. 297, 760  
 Зеленый Клин п. 305, 762  
 Землянка с. 353, 759  
 Землянский п. 196, 725  
 Зерикла с. 309, 720, 753  
 Зеркло с. 286, 381, 745  
 Зимниха с. 331, 754  
 Зиянчурино с. 186, 280, 334, 343, 721, 729, 771, 785  
 Зиянчуринский р-н 132, 148, 186, 280, 296, 333, 721, 729, 741, 771, 772, 785  
 Злобинка с. 378, 716  
 Зобово с. 382, 703, 769  
 Золотой Родник д. 339, 744  
 Зубаревка д. 769  
 Зубаревка с. 347, 357, 370, 761, 772  
 Зубочистка 1-я с. 193, 360, 743  
 Зубочистка 2-я с. 359, 744  
 Зубочистка п. 350, 772
- И**  
 Ибрагимово д. 752  
 Ибрагимово с. 298, 342, 343, 752, 781
- Ибряево д. 316, 320, 334, 370, 753, 771  
 Ивановка с. 701, 702, 704, 733, 751, 753, 757, 768, 775  
 Ивановская вол. 704  
 Ивановская Поляна п. 340, 744  
 Ивановский р-н 125, 132, 162, 211, 280, 334, 393, 489, 701, 706, 752, 753, 760, 764, 765  
 Ивановское с. 752  
 Идельбаево д. 342, 752  
 Иерусалим г. 654  
 Измайловка с. 350, 732  
 Измайлово д. 346, 761  
 Изобильное с. 265, 279, 373, 769  
 Изяк-Никитино с. 326, 728  
 Илек с. 186, 204, 211, 250, 274, 288, 296, 337, 385, 389, 397, 404, 413, 419, 426, 701, 707, 724, 733, 736, 742, 770, 778, 783, 787, 790, 791  
 Илекский р-н 59, 124, 133, 144, 162, 186, 204, 211, 250, 274, 280, 288, 296, 335, 384, 385, 389, 397, 404, 409, 413, 419, 426, 466, 489, 701, 705, 706, 707, 724, 733, 736, 742, 743, 744, 756, 764, 765, 768, 778, 783, 787, 790, 791  
 Илекский уезд 60, 441  
 Илецк г. 58  
 Илецк ст. 762  
 Илецкая Защита г. 704  
 Илецкая Защита р. п. 705  
 Илецкий р-н 258, 440, 488, 706  
 Ильинка с. 212, 278, 298, 329, 355, 751, 752  
 Ильинка п. 723, 738  
 Ильиновка с. 362, 752  
 Илькульган с. 286, 383, 745  
 им. III Интернационала с. 705

- им. VII-го Конгресса  
 Коминтерна п. 323, 751  
 им. Карла Маркса п. 347, 746  
 им. Калинина п. 305  
 им. Ленина п. 338, 382, 759  
 им. Сталина с. 383, 745  
 им. Фрунзе с. 381, 733  
 Ингушетия 625  
 Иневатовка с. 328, 329, 737, 738  
 Ирак 638  
 Ириклинский п. 516, 789  
 Ириклинский р. п. 295, 773  
 Ирназар х. 343, 752  
 Иртек с. 375  
 Исаево-Дедово г. 773  
 Исаево-Дедово с. 702  
 Исаево-Дедовский р-н 124, 138, 193, 488, 703  
 Исаево-Дедовский уезд 59, 64, 441, 702, 754, 773  
 Исаевский р-н 59, 440  
 Исайкино с. 309, 720  
 Искра п. 717  
 Искра с. 308, 322, 351, 741, 755  
 Истемес с. 332, 333, 721  
 Исянгильдино с. 313, 709  
 Италия 546  
 Ишкинино д. 380, 713
- К**  
 Кабаевка с. 370, 769  
 Кабанкино с. 326, 710  
 Кавешниково с. 377, 750  
 Кагановичский р-н 104, 114, 632  
 Казанка с. 317, 339, 382, 730, 744  
 Казань г. 690  
 Казахская АССР 33  
 Каировка с. 365  
 Кайракты п. 311, 786  
 Калибино с. 281, 770  
 Каликино д. 328, 738  
 Каликино с. 190, 277, 293, 312, 328, 702, 706, 754, 783  
 Калинин п. 710  
 Калининно с. 708, 709  
 Калиновка п. 346, 757  
 Камейкино с. 295, 749  
 Каменец-Подольская обл. 37  
 Каменка с. 330, 331, 364, 378, 708, 717, 752  
 Каменка п. 730  
 Каменная Сарма с. 323, 751  
 Каменноозерное с. 356, 381, 733, 734  
 Каменный п. 285, 771, 786  
 Каменецкий п. 309, 770  
 Каменское с. 329, 716  
 Камсак с. 332, 750  
 Камышка с. 354, 763  
 Камышлинка с. 368, 739  
 Камыш-Садак с. 308, 756  
 Кандауровка с. 345, 767  
 Канцеровка п. 313, 768  
 Капитоновка с. 359, 740  
 Карабатор с. 326, 751  
 Караванный п. 242, 301, 713, 714  
 Карагай-Покровка с. 352, 722  
 Караганка с. 299, 788  
 Карагач п. 293, 763  
 Карагачка а. 325, 763  
 Карагузино с. 327, 728  
 Каракудук п. 292, 755  
 Карасай с. 277, 310, 755, 786  
 Каратал с. 380, 713  
 Карачево д. 331, 754  
 Карачи п. 356, 733  
 Каргала п. 786  
 Каргала с. 215, 229, 284, 364, 738, 765  
 Каргала ст. 283, 687, 705, 713, 806  
 Кардаилово с. 211, 336, 409, 706, 724, 742, 765  
 Кариновка с. 359, 740  
 Кармалка с. 382, 756  
 Карповка с. 310, 319, 735, 786  
 Касаткин х. 358, 740  
 Катунино д. 347, 720  
 Каширинск г. 186, 209, 217, 701, 703, 704, 709, 804  
 Каширинский р-н 138, 162, 489, 706, 707  
 Каширинский уезд 64, 186, 211, 217, 301, 441, 701, 702, 703, 704, 708, 783, 804  
 Кваркено п. 739  
 Кваркено с. 186, 204, 211, 274, 288, 297, 404, 701, 759, 760, 766, 778, 793, 795  
 Кваркенская ст. 702  
 Кваркенский округ 70  
 Кваркенский р-н 133, 162, 186, 204, 211, 212, 225, 233, 250, 270, 274, 288, 297, 337, 393, 404, 466, 474, 489, 701, 707, 722, 739, 759, 760, 766, 767, 768, 769, 770, 772, 778, 781, 785, 787, 788, 790, 793, 795  
 Керуембай с. 332, 721, 750  
 Кзыл-Жар а. 325, 719  
 Кзыл-Мечеть с. 377, 730  
 Киевский х. 363, 766  
 Киёмбай с. 333, 735  
 Кизлоям с. 316, 741  
 Кинделя с. 213, 282, 349, 376, 706, 724, 732  
 Кинельский п. 299, 404, 761, 788  
 Кинзелька с. 338, 346, 714, 756  
 Киргизская Республика, Кирреспублика, Киргизская АССР 33, 34, 46, 150  
 Киргизский уезд 59, 440  
 Кир-Кумак с. 765  
 Кирово с. 359, 740  
 Кировск п. 297, 760  
 Кировский р-н 104, 114  
 Кирсановка с. 361, 362, 377, 716, 743  
 Кирюшкино с. 318, 735

- Кичкасс с. 283, 360, 705, 707, 727, 740  
 Кисла с. 262, 315, 767  
 Китай 649, 650  
 Китаемский х. 316, 751  
 Кичкаский р-н 134, 163, 707, 727  
 Кишаловка д. 367, 730  
 Ключевка с. 278, 317, 320, 325, 353, 362, 735, 752, 763, 766  
 Ключи с. 192, 330, 361, 379, 708, 716, 785  
 Ключи х. 764  
 Ковыляевка с. 367, 736  
 Кодяковка с. 353, 763  
 Козловка д. 339, 378, 723  
 Козловка с. 785  
 Кокошеевка с. 318, 735  
 Колорадо штат 238  
 Колпак с. 350, 772  
 Колпакское с. 194, 295, 703, 772  
 Колтубанка с. 234, 294, 322, 384, 718, 762, 802  
 Колтубанка п. 758  
 Колтубановка с. 741  
 Колтубановский п. 191, 263, 395, 717, 751  
 Колтубановский р-н 762  
 Колычево с. 382, 745  
 Коминтерн п. 297, 769  
 Комиссарово с. 355, 782  
 Комсомолец п. 346, 757  
 Комсомольский п. 291, 776  
 Конный п. 377, 771  
 Константиновка с. 383, 745  
 Копанский п. 326, 763  
 Коптяжево с. 318, 734  
 Корниловка п. 310, 755  
 Коровино с. 211, 318, 721, 756, 770  
 Коровинский р-н 134  
 Коскуль п. 304, 786  
 Костино с. 762  
 Костромитино п. 353, 725  
 Котанса с. 332, 721  
 Котельниково х. 335, 742  
 Красная Елшанка п. 359, 749  
 Красная Павловка х. 359, 740  
 Красная Слободка д. 321, 754  
 Красногвардеец п. 294, 718  
 Красногвардейский п. 232, 259, 275, 718  
 Красногвардейский р-н 186, 204, 212, 288, 298, 338, 389, 399, 404, 426, 714, 731, 753, 757, 758, 766, 770, 775, 787, 789, 790, 792  
 Красногор с. 325, 762  
 Красногорское с. 367, 769  
 Красногорский п. 293, 764  
 Красное с. 358, 770, 799  
 Красное Утро х. 313, 709  
 Краснознаменка п. 342, 752  
 Краснооктябрьский п. 301, 708  
 Красно-Партизанский р-н 125, 135, 163, 212, 280, 339, 489, 500, 699, 706, 723, 744, 760, 764, 767  
 Краснополянское с. 300, 725  
 Красно-Сакмарская д. 342, 752  
 Красноуральск с. 324  
 Красноуральский п. 302, 714  
 Краснохолм с. 288, 336, 337, 340, 385, 688, 705, 729, 743, 744, 756, 768, 773, 806  
 Краснохолмский р-н 59, 124, 135, 152, 163, 193, 280, 340, 440, 488, 489, 705, 729, 743, 744, 764, 768, 773  
 Красночабанский п. 296, 721  
 Красноярка с. 196, 319, 321, 369, 370, 371, 735, 739, 746, 751, 755  
 Красноярский р. п. 211, 250, 297, 759, 787  
 Красный р-н 799  
 Красный Восток п. 333, 708  
 Красный Пахарь х. 315, 731  
 Красный Родник х. 340, 744  
 Красный Труд с. 352, 722  
 Красный Уголок с. 381, 733  
 Красный Урал с. 381, 733  
 Красноуральск с. 719  
 Красный Флаг п. 294, 718  
 Красный Яр с. 335, 736, 742  
 Кристалка п. 338, 753  
 Круторожино п. 295, 780  
 Крыловка с. 300, 773  
 Крым с. 351, 722  
 Крючковка с. 278, 294, 325, 384, 403, 719, 762, 775, 788  
 Кряжлы с. 369, 769, 789  
 Куба 691  
 Кубанка с. 360, 740  
 Кувак п. 370, 758  
 Кувандык г. 186, 193, 200, 204, 212, 231, 236, 242, 250, 259, 264, 268, 275, 288, 385, 397, 404, 419, 423, 426, 723, 731, 739, 751, 752, 765, 778, 781, 790, 791, 794, 796  
 Кувандыкский р-н 136, 212, 235, 264, 281, 288, 298, 404, 410, 466, 514, 722, 723, 731, 741, 752, 765, 771, 772, 781, 788, 790, 791, 796  
 Кувандык р. п. 281, 731, 752  
 Кузькино с. 212, 347, 720, 746  
 Кузьминовка с. 193, 328, 354, 383, 703, 716, 756, 764  
 Куйбышевская обл. 37

- Кулагино с. 283, 353, 746, 759  
 Кульма п. 337, 767  
 Кульчум с. 347, 348, 746  
 Кумак а. 325, 763  
 Кумак п. 233, 282, 299, 723  
 Кумак р.п. 292, 307, 402, 765, 776, 785  
 Кумак с. 351, 706, 722, 772  
 Кумакское с. 351, 702  
 Кундузлутамак с. 367, 759  
 Кунус а. 310, 765  
 Курган г. 690  
 Курлин п. 376, 771  
 Курманаевка п. 712  
 Курманаевка с. 187, 198, 212, 250, 259, 275, 288, 343, 389, 404, 410, 427, 731, 762, 767, 768, 781, 793, 794  
 Курманаевский р-н 125, 187, 198, 212, 250, 259, 275, 281, 288, 299, 343, 389, 393, 404, 410, 427, 712, 715, 731, 751, 766, 767, 768, 781, 793, 794  
 Курпячево д. 313, 709  
 Курская Васильевка с. 368, 758  
 Курский х. 315, 730  
 Куруил с. 334, 341, 771, 772  
 Кусем с. 310, 746  
 Кустанайский уезд 59, 440  
 Кутлуево с. 314, 767  
 Кутлумбетово с. 360, 740  
 Кутучево с. 313, 754  
 Кутуш с. 353, 709  
 Кутуши с. 345, 767  
 Кушкуль п. 233, 355, 714, 734  
 Кушновка д. 339, 744
- Л**  
 Лабазы с. 281, 344, 345, 715, 761, 768  
 Лаврентьевка с. 345, 751  
 Лапаз с. 353, 732
- Лекаревка п. 212, 764  
 Лекаревка с. 315, 723  
 Ленинград г. 74, 92, 176  
 Ленинский а. 310  
 Ленинский п. 302, 714  
 Линевка с. 279, 371, 769, 777  
 Линевка п. 324, 769, 773  
 Липин п. 328, 742  
 Липовка п. 370, 739  
 Липовка с. 323, 717  
 Лисья Поляна п. 323, 751  
 Лобовка с. 318, 735  
 Логачевка с. 198, 361, 378, 750, 759, 761, 775  
 Лоховский п. 754  
 Луганск г. 74  
 Луч Свободного Труда х. 376, 770  
 Лысов х. 357, 747  
 Любимовка с. 196, 377, 715, 742  
 Людвиновка с. 316, 730  
 Люксембургский р-н 125, 134, 163, 281, 346, 706, 753, 756, 757, 766
- М**  
 Мазово с. 722  
 Мазово х. 352  
 Мазуровка п. 357, 772  
 Майорское с. 365, 765  
 Майский п. 291, 346, 757, 782  
 Максимовка с. 214, 363, 743  
 Малаховка с. 374, 737  
 Малая Ремизенка с. 378, 730  
 Малиновка с. 368, 755  
 Мало-Гасвицкое с. 191, 322, 717, 769  
 Малое Чураево д. 341, 752  
 Мало-Куроедово с. 318, 751  
 Мало-Слободка с. 382, 769  
 Мало-Шарипово с. 379, 713
- Мало-Яшкино с. 329, 737  
 Малый Зайкин п. 302, 773  
 Малый Сурмет с. 308, 755  
 Малятино п. 194, 770  
 Мамалаевка с. 358, 740  
 Мананниково с. 367, 755  
 Мананниково п. 306, 730  
 Марассы с. 331, 754  
 Марковка с. 377, 716, 761  
 Марковский п. 293, 731  
 Мартыновка с. 263, 287, 315, 767  
 Марьевка, с. 282, 333, 355, 364, 404, 731, 766, 774  
 Матвеевка с. 187, 204, 212, 251, 264, 275, 288, 347, 373, 389, 393, 720, 737, 746, 754, 761, 782  
 Матвеевский р-н 163, 187, 193, 204, 212, 213, 251, 264, 275, 281, 288, 299, 346, 389, 393, 404, 416, 705, 720, 745, 746, 754, 761, 782, 788  
 Маховка с. 374, 757  
 Маякский п. 305, 747  
 Маячная ст. 265, 747  
 Маячный п. 298, 790  
 Медногорск г. 70, 74, 189, 199, 201, 207, 209, 218, 221, 224, 226–228, 232, 240, 243, 244, 246, 256, 261, 273, 386, 397, 398, 400, 407, 411, 418, 422, 423, 520, 521, 602, 727, 730, 734, 741, 749, 762, 766, 774, 777, 779, 780, 788, 792, 794  
 Медногорск ст. 261  
 Мертвые Соли с. 372, 762  
 Мирный п. 295, 786  
 Миролубовка с. 374, 765  
 Мироновка п. 310, 746  
 Мирошкино с. 358, 375, 710, 771  
 Михайловка с. 278, 317, 319, 320, 345, 349, 354, 372, 732, 734, 738, 747, 766, 770, 774

- Михеевка с. 368, 758  
 Мичурина п. 322, 717  
 Мияцкий п. 339, 723  
 Могутово с. 321, 322, 754, 783  
 Можаровка п. 351, 701, 772  
 Мордово-Боклинский р-н 128, 163, 194, 213, 281, 348, 705, 706, 719, 756, 764, 770, 773  
 Мордово-Добрино с. 369, 769  
 Мордовская Бокла с. 194, 719  
 Москва г. 556, 642, 654, 655, 666, 691  
 Мочаловка п. 717  
 Мочаловка с. 324  
 Мочегай с. 314, 767  
 Мрясово с. 361, 759  
 Мулюково с. 367, 730  
 Мустаево с. 289, 352, 706, 724, 788  
 Мустаевский р-н 137, 163, 213, 282, 289, 349, 706, 724, 732  
 Мухамедьярово д. 334, 741  
 Мухраново с. 336, 337, 736
- Н**
- Надеждинка 1-я с. 191, 326, 710, 751  
 Надеждинка с. 366, 373, 757, 762  
 Назаровка п. 376, 377, 771  
 Назарово х. 350, 732  
 Нарбулатово с. 379, 713  
 Народная Республика Болгария 105  
 Наумовка с. 319, 371, 735, 739  
 Наурузово с. 214, 362, 742, 752  
 Невежкино с. 378, 730  
 Нежинка п. 213, 283, 302, 380, 416, 417, 707, 714, 734  
 Незнайка с. 369, 758
- Нестеровка с. 195, 282, 353, 706, 725, 771, 775  
 Нижне-Озерное с. 335, 340, 341, 743, 744, 787  
 Нижне-Аскароро с. 215, 366, 749  
 Нижнее Рыскулово д. 334, 771  
 Нижнекристалка п. 298, 753  
 Нижнепавлушкино д. 319  
 Нижне-Челяево с. 370, 739  
 Нижний Гумбет с. 282, 301, 777  
 Нижний Курмей с. 307, 309, 753, 755  
 Нижняя Бискужа д. 341, 765  
 Нижняя Вязовка с. 321, 323, 718, 751  
 Нижняя и Верхняя Кима с. 309, 749  
 Нижняя Павловка с. 195, 283, 356, 701, 705, 714, 729, 734, 764  
 Нижняя Платовка с. 361  
 Никель ст. 261  
 Никитино с. 191, 327, 710, 728  
 Никитовка п. 366, 736  
 Никифоровка с. 322, 751  
 Николаевка с. 233, 327, 348, 363, 365, 367, 373, 383, 406, 729, 737, 756, 757, 759, 776  
 Никольск с. 784, 708  
 Никольская д. 339, 787  
 Никольское с. 193, 243, 290, 340, 356, 364, 374, 405, 706, 708, 731, 737, 744, 760, 764, 773  
 Новая Александровка с. 759, 769  
 Новая Тепловка с. 324, 717, 751  
 Новиковка п. 339, 744  
 Ново-Александровка с. 321, 323, 376, 718  
 Ново-Алексеевка с. 331, 754
- Ново-Андреевка, с. 330, 716  
 Новоархангельское с. 383, 745  
 Ново-Аширово с. 347, 761  
 Ново-Белогорка с. 374, 737  
 Ново-Биккулово с. 355, 774  
 Ново-Богдановка с. 312, 768  
 Ново-Богородское с. 362, 753  
 Ново-Винницкий п. 310, 729  
 Ново-Георгиевка с. 198, 383, 702, 745  
 Ново-Григорьевка п. 310, 755  
 Ново-Гумбетово с. 354, 774  
 Ново-Дмитриевка с. 193, 752  
 Ново-Жедрино с. 281, 347, 746, 782  
 Ново-Ивановское с. 350  
 Новоилецк с. 773  
 Ново-Илецк с. 371  
 Ново-Каменка с. 285, 710  
 Ново-Киевка с. 254, 380, 713, 749  
 Ново-Кинделька с. 349, 732  
 Ново-Кульчумово с. 366, 749  
 Ново-Курск с. 343, 723  
 Ново-Курский п. 337, 770  
 Ново-Мертвовщино с. 197, 769  
 Ново-Михайловка с. 741, 748, 754  
 Новомихайловка с. 194, 215, 311, 312, 352, 722, 754  
 Ново-Мусино с. 198, 723  
 Ново-Никитино с. 312, 313, 355, 709, 754, 774  
 Ново-Николаевка д. 335, 753  
 Ново-Николаевка, с. 286, 713

- Ново-Николаевка х. 341, 752  
 Ново-Никольск с. 350, 380, 713, 772  
 Ново-Никольский п. 730  
 Ново-Никольское с. 190, 278, 313, 316, 330, 383, 702, 730, 738, 745, 783  
 Новооренбург с. 297, 338, 759, 788  
 Новоорск р. п. 187, 194, 204, 213, 229, 242, 251, 259, 264, 271, 275, 282, 300, 350, 389, 393, 398, 404, 410, 419, 427, 703, 722, 723, 754, 772, 773, 777, 780, 787, 788, 791  
 Новоорский р-н 137, 164, 187, 194, 204, 213, 223, 229, 233, 242, 248, 251, 259, 264, 271, 275, 282, 299, 350, 389, 393, 398, 404, 410, 419, 427, 516, 703, 706, 722, 754, 770, 772, 773, 775, 777, 780, 787–789, 791  
 Ново-Павловка с. 292  
 Новопавловка с. 755  
 Новокаменка с. 375  
 Новопетропавловка с. 295, 380, 713, 793  
 Ново-Петраковка с. 317  
 Ново-Петровка с. 346, 348, 757, 761  
 Ново-Покровка с. 187, 194, 205, 218, 352, 389, 404, 419, 703, 722, 740, 741, 770, 775, 783  
 Новопокровка с. 298, 781  
 Ново-Покровское с. 701, 702  
 Ново-Покровский р-н 70, 164, 187, 194, 205, 218, 264, 282, 300, 351, 389, 393, 404, 419, 489, 703, 707, 722, 740, 741, 750, 758, 770, 775  
 Ново-Потоцк п. 337, 759  
 Ново-Ракитянка с. 343, 752  
 Новородниковка с. 350, 732  
 Ново-Сакмарка с. 373, 760  
 Ново-Самарское с. 342, 731  
 Новосаринский п. 299, 722  
 Новоселовка п. 367, 742  
 Новосельный п. 710, 783  
 Новосельский п. 307, 375  
 Новосергиевка р. п. 187, 195, 200, 205, 213, 230, 237, 243, 251, 255, 259, 264, 270, 271, 275, 289, 353, 385, 389, 393, 396, 398, 404, 419, 427, 725, 733, 763, 764, 768, 775, 776, 780, 781, 788, 791, 793  
 Новосергиевка с. 763, 777  
 Новосергиевский р-н 125, 138, 187, 195, 200, 205, 213, 229, 230, 237, 243, 251, 255, 259, 264, 270, 271, 275, 282, 289, 300, 352, 385, 389, 393, 396, 398, 404, 410, 419, 427, 466, 514, 725, 732, 733, 759, 763, 764, 768, 771, 775, 776, 777, 780, 781, 787, 788, 791, 793  
 Новосимбирка с. 341, 741  
 Ново-Симбирка с. 195, 282, 722  
 Ново-Сибирское с. 707, 745, 746, 751  
 Новоспасское с. 312, 317, 751  
 Ново-Спасское с. 347, 347, 730, 731  
 Новый Сокулак с. 365, 757  
 Новосултангулово с. 262, 314, 767  
 Новотроицк г. 181–183, 199, 201, 206, 209, 227, 228, 232, 234, 235, 236, 240, 242, 246, 255, 256, 260, 261, 270, 290, 397, 400, 407, 411, 418, 422, 423, 519, 537, 667, 734, 739, 746, 747, 755, 758, 764, 779, 787, 788, 792, 794, 796, 797  
 Ново-Троицк п. 375, 757  
 Новотроицк ст. 261  
 Новотроицкое с. 355, 764  
 Новоуралец с. 299, 723  
 Новоуспеновка с. 310, 755  
 Ново-Черкасск с. 278, 303, 325, 749, 763, 775  
 Ново-Черкассы с. 380  
 Новоюласка с. 338, 753  
 Ново-Яиково п. 346, 756  
 Ново-Якупово с. 189, 308, 720, 755  
 Новые Санжары п. 651  
 Новый Город, ст. 261  
 Новый Кумак п. 351, 772  
 Новый Тирис с. 308, 720  
 Нойкино с. 320, 349, 770, 783  
 Нуштайкино с. 318, 738
- О**
- Обильный п. 292, 778  
 Озерка п. 311, 754  
 Озерки с. 335, 736  
 Озерное с. 302, 780  
 Озерный п. 286, 304, 377, 770, 773  
 Озерское с. 277, 708  
 Озерье с. 321, 754  
 Октябровка с. 319, 738  
 Октябрьский р-н 164, 180, 187, 195, 200, 213, 226, 242, 251, 259, 272, 275, 282, 289, 301, 354, 389, 398, 405, 419, 421, 427, 466, 661, 701, 703, 704, 706, 708, 730, 731, 741, 751, 764, 774, 777, 778, 782, 789, 791  
 Октябрьский х. 366, 749  
 Октябрьское с. 187, 195, 200, 213, 226, 242, 251, 259, 272, 275, 289, 301,

- 355, 368, 405, 419, 421, 427, 701, 703, 704, 706, 758, 764, 774, 777, 778, 782, 789, 791  
 Ольшанка с. 360, 740  
 Оренбург г. 33, 38, 39, 43, 46, 47, 55–59, 86, 91, 104, 105, 108, 114–118, 157, 175–177, 183, 187, 189, 199–202, 205–209, 213, 217–221, 223, 224, 226–231, 232, 234, 236–240, 242–246, 248, 252, 254–257, 260, 261, 266–273, 275, 286, 289, 290, 384–387, 389–392, 395–401, 407, 411, 413, 415–419, 421–423, 428, 429, 432–434, 437, 440, 443, 472, 473, 479, 481, 483, 484, 517, 519, 521, 522, 524–529, 531, 532, 538–540, 542–544, 547, 548, 559, 570, 573, 602, 603, 617, 627, 632, 641, 642, 650, 652, 656, 663, 667, 668, 671–676, 681–688, 690, 701, 702, 704, 705, 707–712, 714, 721, 724–731, 732–739, 741, 744, 745, 747, 749, 750, 757, 758, 760, 764–768, 770, 773–775, 777–780, 783–806  
 Оренбург ст. 261, 269, 270, 532  
 Оренбургская губ. 34, 46, 55–60, 62–64, 69, 124, 125, 149, 433, 437, 441, 447, 453, 488, 489, 560, 573, 672, 701–704, 708, 719, 729, 747, 760, 765, 770, 773, 783, 799–801, 804, 806  
 Оренбургская обл. 34, 35, 38, 39, 41–43, 63, 70, 73, 76, 82, 84, 89–92, 94, 96, 99, 105, 113, 125, 126, 433, 436, 457, 461, 463, 465, 476, 479, 489, 564, 570, 602, 620, 621, 623, 627, 646, 648, 650, 655, 770, 796, 803  
 Оренбургский округ 57, 63, 69, 70, 72, 125, 149, 453, 804, 805  
 Оренбургский р-н 59, 114, 124, 139, 152, 164, 195, 213, 229, 233, 242, 243, 264, 272, 283, 301, 355, 389, 405, 410, 413, 415–417, 440, 466, 488, 489, 541, 542, 705, 707, 713, 714, 725, 733, 734, 736, 740, 742, 747, 749, 761, 764, 771, 772, 786, 788, 790, 792, 794  
 Оренбургский уезд 59, 63, 440, 441, 643, 701–704, 773, 783  
 Оренбургско-Тургайская губ. 46, 59, 440, 654, 662  
 Оренбуржье 34, 38, 55, 488, 552, 621  
 Орловка с. 194, 303, 317, 325, 731, 763, 770, 794  
 Орловский п. 311, 755  
 Орск г. 43, 70, 86, 105, 108, 120–122, 177–181, 183, 184, 199, 201, 202, 208, 210, 217, 219, 222, 223, 225–227, 229–231, 232, 234, 237–239, 241, 243, 244, 247, 249, 253, 255–257, 260, 261, 266, 267, 269, 270, 271, 287, 291, 384, 387, 388, 390–392, 395–397, 399, 400, 402, 408, 411, 414, 415, 417, 418, 421, 422, 425, 429, 475, 476, 485–487, 515, 518, 520, 522, 525–534, 540, 541, 543, 544, 570, 573, 637, 673, 701–703, 713, 714, 721, 723, 726, 727, 729, 732, 734, 741, 742, 744, 749, 758, 760, 761, 763–766, 772, 774, 777–784, 786, 788–797, 802  
 Орск ст. 261  
 Орский промышленный округ 70  
 Орский р-н 70, 124, 140, 466, 474, 488, 489, 778, 779  
 Орский уезд 59, 66, 440, 441, 702, 760, 765  
 Осиновка п. 339, 760  
 Островное с. 325, 763
- П**  
 Павловка с. 356, 701, 704, 713, 730, 772  
 Павлово-Антоновка с. 378, 783  
 Павловский р-н 125, 140, 164, 283, 357, 705, 713, 730, 772  
 Павлушкино с. 348, 756  
 Паим с. 351, 722  
 Палатинка х. 327, 751  
 Палимовка с. 321, 324, 717, 758  
 Паника с. 285, 705, 747  
 Пантелеймоновский х. 351, 750  
 Панферовский х. 354, 774  
 Парадеево с. 382, 756  
 Партизанский п. 211, 717  
 Первая Украинка с. 211, 708  
 Первое Красное с. 197, 757  
 Первое Преображенское с. 702  
 Первомайск п. 298, 752  
 Первомайск д. 342, 781  
 Первомайский п. 140, 264, 291, 302, 304, 415, 714, 719, 734, 761, 771, 778, 779, 781, 787  
 Первомайский р. п. 187, 195, 205, 214, 226, 251, 275, 289, 405, 416, 420, 714, 733, 747, 771, 780, 797  
 Первомайский р-н 125, 187, 205, 214, 226, 251, 275, 289, 302, 358, 405, 420, 466, 714, 761, 770, 771, 773, 778, 779, 780, 787, 797



- Первомайское с. 372, 755  
Перевозинка с. 324, 750  
Переволоцкий р. п. 187, 200, 205, 214, 226, 230, 265, 275, 276, 289, 358, 389, 394, 405, 420, 427, 718, 736, 740, 741, 785, 789  
Переволоцкая ст. 705  
Переволоцкий р-н 187, 200, 205, 214, 226, 230, 265, 275, 276, 283, 289, 389, 394, 405, 427, 713, 718, 719, 736, 740, 741, 743, 744, 749, 750, 757, 766, 772, 785, 789  
Переплетчиков х. 316, 730  
Перовка с. 316, 777  
Петровка с. 284, 307, 372, 704, 730, 748, 770  
Петровский р-н 59, 124, 440, 488, 489  
Петровское с. 215, 303, 366, 747, 748  
Петроград г. 55  
Петроградский п. 277, 755  
Петропавловка с. 349, 724  
Петрохерсонек с. 192, 279, 331, 716, 738, 786  
Пехотная д. 342, 752  
Пилюгино с. 278, 294, 318, 724, 735, 738  
Писаревка с. 379, 713  
Платовка с. 300, 746  
Платовка ст. 283, 746  
Плешаново п. 754, 787  
Плешаново с. 186, 204, 212, 259, 275, 312, 338, 389, 399, 404, 714, 731, 757, 758, 766, 789, 790, 792  
Плодовое с. 300, 775  
Погромное с. 306, 378, 413, 417, 705, 715, 716, 750, 762  
Подгорное с. 343, 731  
Подгородняя Покровка п. 213, 283, 356, 410, 413, 541, 714, 734, 747, 792  
Подколки с. 322, 331, 717, 754  
Подлесная д. 371, 739  
Подольск п. 338, 346, 766  
Подстепки с. 335, 742  
Покровка с. 189, 229, 277, 279, 300, 305, 309, 314, 324, 330, 335, 338, 361, 371, 374, 381, 410, 707, 712, 713, 715, 716, 718, 719, 720, 737, 745, 746, 753, 759, 762, 764, 765, 769, 781, 783, 790, 793  
Покровка п. 300, 321  
Покровский р-н 59, 125, 141, 164, 196, 283, 440, 488, 489, 705, 708, 712, 713, 725, 746, 759, 764  
Полевой п. 296  
Полибин с. 319  
Полтавская обл. 651  
Польша 546  
Поникла п. 191, 318, 735, 751  
Пономаревка с. 187, 200, 205, 214, 276, 289, 363, 376, 389, 394, 405, 706, 723, 742, 743, 744, 752, 758, 771, 775, 784  
Пономаревка п. 243, 286, 399, 771  
Пономаревский р-н 141, 165, 187, 200, 205, 214, 243, 276, 284, 289, 303, 361, 389, 394, 399, 405, 706, 723, 742, 743, 744, 752, 753, 758, 775, 784, 788  
Поповка п. 315, 744  
Поповка с. 367, 736  
Портнов п. 278, 731  
Преображенка с. 279, 284, 306, 331, 339, 366, 367, 377, 382, 730, 736, 756, 759, 772, 787  
Претория с. 359, 766  
Пречистинка с. 326, 702, 704, 762  
Привольное с. 296, 724  
Пригородный п. 300, 780  
Придолинный п. 306  
Прииск-Кумак п. 233, 729  
Приморск, с. 297, 722  
Приуральский п. 301, 356, 714  
Приютное с. 377, 716  
Прокаевка с. 343, 767  
Пролетарка п. 339, 758  
Промышленный р-н 104, 115  
Пронькино с. 321, 349, 373, 760, 770  
Проскурино с. 299, 712  
Просторы п. 297, 785  
Прошкино с. 773  
Прохладное с. 372, 735  
Пугачевка д. 330, 738  
Пугачевский п. 213, 301, 357, 734, 736  
Путь Ленина п. 320, 735  
Путятино с. 198, 306, 745  
Пушкинский п. 298, 753  
Пьяновка д. 348, 373, 761, 765
- Р**  
Равнинный п. 303, 788  
Радовка с. 289, 309, 359, 744, 750, 755  
Раздолье п. 371, 739  
Раздольный п. 294, 789  
Разномойка с. 378, 776  
Рамазан п. 602  
Рассыпное с. 280, 335, 706, 742  
Ратчино с. 286, 382, 756  
Революционное с. 358, 773  
Ремчугово д. 368, 739  
Репино с. 295, 357, 740, 765  
Репино х. 357, 772  
Ржавка с. 350, 724  
Родинский п. 737  
Родионовка с. 345, 767  
Родничный Дол п. 303, 713  
Рождественка с. 326, 327, 382, 728, 745, 757, 763

- Романовка с. 214, 311, 361, 362, 363, 374, 383, 702, 704, 709, 730, 737, 752, 753, 775
- Романовский п. 293, 709
- Ромашкино с. 212, 281, 344, 707, 712, 715, 754, 767
- Ромашкинский р-н 754
- Российский п. 301, 730
- Россия 627
- РСФСР 434, 644, 653
- Рубежинский п. 302, 714
- Рудный Клад ст. 265, 781
- Русская Бокла с. 318, 759
- Русский Кандыз с. 369, 769
- Русское Канчерово с. 334, 772
- Русско-Игнашкино с. 192, 329, 716, 717
- Рыбкино с. 354, 361, 764, 775
- Рысаево с. 410, 791
- Рыскулово с. 334, 771
- Рычковка д. 357, 713
- Рычково с. 304, 369, 371, 739
- Рябцево п. 232, 741
- Рязановка с. 315, 760
- С**
- Савельевка с. 344
- Сагарчин с. 277, 292, 755, 766
- Садовый п. 302, 719
- Сайновка с. 367, 730
- Сайфутдиново д. 367, 772
- Сакмара с. 187, 205, 215, 235, 245, 276, 289, 364, 385, 390, 394, 405, 417, 420, 427, 702, 704, 705, 719, 738, 752, 761, 765, 766, 774, 775, 784
- Сакмарский р-н 142, 165, 187, 196, 205, 215, 243, 245, 276, 284, 289, 290, 303, 363, 385, 390, 394, 405, 410, 417, 420, 427, 705, 708, 719, 731, 738, 750, 752, 760, 761, 765, 766, 772, 773, 774, 775, 784, 786, 792, 794
- Саловка д. 320, 734
- Самаркино с. 315, 767
- Самарская губ. 60–63, 67, 69, 441, 444, 453, 718, 720, 721, 753, 754, 757, 761, 762, 775, 799, 800, 804
- Самарская обл. 804
- Самарский округ 63, 70, 453
- Сакмарское с. 738
- Самодуровка с. 362, 744
- Самородово с. 796
- Сапожкино с. 349, 773
- Сара с. 194, 195, 342, 352, 380, 393, 702, 722, 741
- Сара ст. 264, 288, 722
- Сарабкино с. 374, 760
- Сарай-Гир с. 212, 348, 404, 416, 720, 745, 761, 788
- Саракташ п. 736, 778, 779
- Саракташ р. п. 188, 205, 215, 216, 218, 226, 229, 231, 242, 244, 245, 258, 265, 270, 272, 276, 303, 304, 385, 390, 394, 405, 410, 420, 427, 701, 704, 710, 747, 748, 773, 780, 791, 792
- Саракташ с. 705
- Саракташский р-н 70, 125, 142, 165, 188, 196, 205, 215, 216, 218, 226, 229, 231, 232, 244, 245, 258, 265, 270, 272, 276, 284, 303, 365, 385, 390, 394, 405, 410, 420, 427, 466, 474, 701, 704, 705, 706, 707, 709, 710, 728, 736, 747, 748, 749, 757, 762, 768, 769, 771, 773, 775, 778, 779, 780, 792
- Саратовка с. 327, 371, 728, 780
- Сарбаево д. 342, 731
- Сарбай с. 352, 758
- Сарманай с. 306, 745
- Сахалин о. 632
- Сахара 638
- Свердловский р-н 165, 196, 366, 707, 715, 719, 730, 732, 733, 736, 742, 759, 772
- Свердловский п. 298
- Светлинский р-н 125, 143, 205, 216, 226, 227, 235, 248, 254, 261, 265, 276, 284, 304, 405, 427, 764, 770, 776, 778, 781, 782, 784–786, 795
- Светлый п. 235, 243, 248, 254, 261, 276, 405, 427, 714, 719, 764, 765, 778, 782, 784, 786, 795
- Светлый р. п. 188, 205, 216, 226, 227, 781, 785
- Свиногорка 1-я с. 327, 728
- Севастополь г. 194
- Севастополь п. 351, 770, 772
- Северная Осетия 652
- Северный р-н 143, 188, 196, 200, 216, 245, 251, 272, 276, 284, 290, 304, 367, 385, 390, 406, 420, 427, 723, 739, 746, 755, 758, 769, 771, 775, 785, 786, 789, 790, 793
- Северное с. 188, 196, 200, 216, 245, 251, 272, 276, 290, 368, 370, 385, 390, 406, 420, 427, 723, 739, 758, 775, 790, 793
- Северо-Кавказский федеральный округ 634
- Секретарка с. 285, 369, 370, 390, 718, 769, 786
- Секретарский р-н 144, 165, 197, 285, 370, 406, 718, 769
- Семеновка с. 284, 345, 752, 767
- Сенное с. 359, 740
- Сенцовка с. 317, 730
- Сергеевка с. 333
- Сергиевка с. 289, 357, 358, 731, 771, 772

- Сергушкино с. 368, 369, 769, 789  
 Серединовка с. 383, 745  
 Сибирь 649  
 Синий Шихан с. 233, 759  
 Сладков х. 336, 742  
 Слоновка с. 383, 745  
 Соболево с. 302, 780  
 Совельевка с. 768  
 Советское с. 292, 294, 358, 739, 770, 771, 787  
 Советский п. 719  
 Соединенные Штаты Америки, США 673  
 Сок-Кармалинский р-н 143, 166, 196, 226, 370, 706, 739, 741, 753, 758  
 Сок-Кармалы с. 226, 391, 739, 741, 753  
 Соковка с. 369, 739  
 Солалейка с. 370, 758  
 Соловьевский х. 361, 759  
 Соль-Илецк г. 144, 188, 197, 200, 205, 207, 208, 216, 222, 224, 228, 229, 233, 234, 236, 239, 241, 242, 245, 251, 258, 259, 265, 269, 270, 272, 276, 305, 371, 372, 385, 390, 394, 399, 400, 406, 415, 420, 427, 701, 735, 736, 747, 750, 762, 778, 780, 792, 797  
 Соль-Илецкий р-н 125, 166, 197, 265, 285, 305, 371, 466, 489, 632, 705, 735, 736, 747, 755, 762, 769, 771, 773, 777, 778, 780  
 Сомали 656  
 Сорокино д. 363, 743  
 Сорочинск г. 188, 199, 205, 208, 216, 220, 222, 224, 226, 240, 241, 243–245, 252, 255, 258, 259, 266, 272, 276, 290, 375, 384, 390, 391, 394, 398, 406, 410, 413, 420, 421, 427, 721, 737, 738, 757, 760, 765, 777, 778, 782, 790, 791, 794, 795  
 Сорочинский р-н 70, 145, 148, 166, 197, 226, 235, 245, 266, 285, 305, 373, 453, 466, 655, 705, 706, 707, 736, 737, 757, 760, 765, 776, 778, 785, 795  
 Сорочинское с. 705, 785  
 Сосновка с. 338, 759  
 Софиевка с. 214, 363, 701, 702, 743, 752  
 Софиевский р-н 489  
 Сочи г. 618  
 Спасское с. 216, 366, 373, 702, 705, 747, 748, 757, 783  
 Спиридоновка с. 344, 767  
 Спутник п. 323  
 Средне-Волжская обл. 34, 46, 57, 60, 63, 69, 70, 149, 150, 441, 453, 560, 561, 761, 799, 802  
 Средне-Волжский край 69, 70, 125, 150, 152, 453, 560, 561, 701, 704–709, 712, 713, 715, 718, 721, 724, 725, 746, 747, 754, 761, 765, 770, 773, 775, 781, 800–802, 804, 805  
 Среднеуранский п. 300, 781  
 СССР, Союз Советских Социалистических Республик, Советский Союз 118, 642, 643, 650, 673  
 Сталинград г. 460  
 Сталинский р-н 178, 180  
 Старая Александровка с. 322, 758  
 Старая Белогорка с. 353, 775  
 Старая Тепловка с. 321, 761, 790  
 Старо-Якупово с. 189, 348, 720, 746  
 Старо-Аширово с. 193, 346, 720, 746  
 Старо-Богдановка с. 335, 753  
 Старо-Борискино с. 197, 284, 304, 369, 371, 739, 746  
 Стародомосейкино с. 369, 370, 746, 769  
 Старо-Кутлумбетьево с. 213, 348, 720, 746  
 Старое Нагаткино с. 320, 738  
 Старо-Кульшарипово с. 314, 767  
 Старомукменево с. 767  
 Староникольское с. 338, 787  
 Старо-Симбирский х. 351, 722  
 Старо-Узели с. 349, 756  
 Старо-Халилово д. 380, 713  
 Старо-Яшкино с. 192, 328, 716, 738  
 Старые Шалты с. 309, 753  
 Старый Сокулак с. 365, 366, 749, 769  
 Степановка 2-я с. 309, 755  
 Степановка с. 277, 358, 375, 710, 720, 757  
 Степановский х. 381, 413, 542, 725, 734, 794  
 Степной п. 304, 306, 775, 776  
 Стрелецкое с. 311, 768  
 Стрелица п. 331, 754  
 Струково х. 358, 713  
 Студеное с. 213, 282, 336, 350, 706, 724, 732  
 Студенцы с. 327, 728  
 Суворовский п. 306, 750  
 Судьбодаровка с. 283, 300, 705, 746, 759  
 Султакай с. 190, 311, 709, 768  
 Султангулово с. 721  
 Суриково с. 344, 768  
 Сурметское с. 307, 755  
 Суходол п. 340, 764  
 Сухоречка с. 322, 323, 324, 336, 372, 717, 718, 736, 742  
 Сырт ст. 265, 303, 740  
 Сюрюк х. 327, 728

- Т**  
Таллы с. 328, 384, 716, 742, 761  
Тамар-Уткуль с. 285, 372, 771, 777  
Таналык с. 194, 282, 297, 702, 703, 722, 772  
Таналыкская станица 760  
Тарпановка 1-я с. 344, 767  
Тарпановка с. 767  
Татарская Каргала с. 405, 766  
Татищево с. 213, 360, 719, 740  
Ташла с. 188, 198, 206, 216, 218, 245, 252, 276, 290, 305, 375, 385, 390, 394, 406, 411, 702, 705, 707, 710, 746, 769, 775, 776, 784, 789, 797  
Ташлинский р-н 145, 166, 188, 198, 206, 216, 245, 252, 276, 285, 290, 305, 375, 385, 390, 394, 406, 411, 710, 724, 732, 746, 753, 769, 775, 784, 797  
Твердилово с. 192, 323, 754, 759, 762  
Темирский уезд 59, 440  
Тепловский р-н 140, 166, 285, 376, 714, 770, 771, 773, 786  
Теплое с. 140  
Теплый п. 773  
Теребиллово с. 319, 751  
Теренсай п. 292, 750  
Теренсай, ст. 402, 765  
Тимашево с. 193, 364, 708, 731  
Тимошкино с. 193, 348, 720, 761  
Тирус-Усманово с. 307, 720  
Титовка с. 381, 769  
Тихоновка с. 327, 378, 728, 750  
Тобольский п. 304, 770  
Токский п. 334, 765  
Токское с. 338, 757
- Толкаевка с. 305, 760  
Тоцкая ст. 266  
Тоцкий р-н 125, 145, 167, 188, 198, 206, 216, 241, 252, 259, 266, 276, 277, 286, 377, 384, 390, 394, 398, 406, 413, 417, 420, 428, 705, 715, 716, 730, 734, 750, 755, 772, 775, 777, 783, 789, 796  
Тоцкое с. 188, 206, 216, 241, 252, 259, 276, 277, 377, 390, 394, 398, 406, 420, 428, 702, 705, 715, 716, 734, 737, 750, 775, 789, 796  
Троицкая вол. 703  
Троицкий р-н 146, 216, 306, 489, 776  
Троицкий уезд 59, 440  
Троицкое с. 211, 216, 279, 285, 287, 306, 314, 323, 341, 371, 373, 379, 388, 406, 703–706, 723, 737, 744, 750, 754, 757, 760, 773, 776, 800  
Трудиловка п. 373, 765  
Трудовое с. 372, 376, 736, 746  
Труженик п. 353, 763  
Тугустемир с. 216, 379, 406, 776  
Тукай с. 313, 709  
Тула г. 180  
Тупиковка с. 322, 717  
Тургайская обл. 59  
Тургайский уезд 440  
Турханка с. 320, 770  
Тюльган р. п. 188, 198, 216, 231, 233, 272, 276, 290, 306, 390, 398, 406, 420, 712, 776  
Тюльган п. 198, 785  
Тюльганский р-н 146, 188, 198, 216, 231, 233, 272, 276, 290, 306, 378, 385, 390, 398, 406, 420, 712, 750, 775, 776, 785, 796  
Тюльган с. 776  
Тюрино с. 319, 770
- У**  
Угольное с. 372, 762  
Узембаево с. 379, 713  
Украина 37, 92, 619, 651  
Украинка с. 363, 405, 708, 786  
Урал п. 298, 731  
Уральск п. 350, 714, 772  
Уральская губ. 60, 61, 770  
Уральская обл. 59, 440, 441  
Уральское с. 297, 760  
Уранбаш п. 301, 704  
Урицкое с. 329, 330, 738, 742  
Уртазым с. 212, 297, 760  
Усакла с. 328, 738  
Усерган д. 298, 723  
Усов с. 377, 714  
Успенка с. 211, 312, 355, 704, 709, 730  
Утяево д. 211, 753
- Ф**  
Фадеевский п. 303, 752  
Федор-Ивановка с. 191, 728  
Федоровка 1-я с. 365, 749  
Федоровка с. 310, 313, 352, 373, 722, 737, 751, 775  
Феклинка д. 332, 754  
Филипповка с. 340, 360, 740, 768  
Финляндия 117  
Франция 546  
ФРГ, Федеративная Республика Германия, Германия 39, 643, 649  
Фурманов п. 302, 714
- Х**  
Хабарное с. 380, 753  
Халилово п. 70, 233, 286, 409, 773  
Халилово р. п. 263, 295, 394, 713  
Халиловский р-н 233, 286, 379, 394, 713, 749, 753, 765  
Харьковский п. 343, 731  
Херсонка п. 342, 752

- Херсонский х. 357, 713  
 Хмелевка п. 295, 713  
 Холодный Родник с. 370, 769  
 Хортица с. 311, 754
- Ц**  
 Царичанка с. 361, 759  
 Цветочное с. 325, 763  
 Целинный п. 304, 770  
 Центральный р-н 104, 115
- Ч**  
 Чапаевка с. 350, 772  
 Чапаевский п. 766  
 Чапаевский с. 365  
 Чашкан ст. 265, 762  
 Чебеньки п. 196, 265, 302, 394, 405, 410, 416, 708, 749, 750, 761, 788  
 Чеботарево с. 341, 771  
 Чеганлы с. 189, 308, 720, 756  
 Чекалино с. 328, 738  
 Челябинск г. 652, 690  
 Челябинская губ. 55  
 Челябинский уезд 59, 440  
 Черепаново с. 361, 746  
 Черкассы с. 216, 366, 748, 749  
 Черновка с. 368, 758  
 Черниговская обл. 37  
 Черновицкая обл. 37  
 Черноречье с. 357, 772  
 Черноярово с. 376, 769  
 Черный Отрог с. 196, 265, 295, 303, 394, 702, 709, 710, 728, 729  
 Чесноковка с. 341, 360, 743, 744  
 Чеченская Республика 634  
 Чишмабаш с. 349, 764  
 Чкалов г. 46, 90, 118, 176, 201, 207, 219, 234, 237, 244, 248, 254, 269, 270, 275, 384, 385, 387, 391, 392, 395, 396, 397, 415, 417, 418, 420, 421, 422, 423, 472, 479, 679, 704, 708, 710–712, 715, 719, 721, 724–730, 732, 734, 745, 747, 749, 758, 766, 767, 770, 773, 795, 799, 801, 802, 804, 805  
 Чкаловская обл. 37, 41, 73–75, 90, 155, 156, 620, 623, 646, 801  
 Чкаловский п. 293, 302, 723, 761  
 Чкаловский р-н 714, 733, 734  
 Чукари-Ивановка с. 195, 352, 741, 750  
 Чулошников х. 357, 734
- Ш**  
 Шабаловка с. 345, 715  
 Шаповалово с. 292, 766  
 Шапошниково с. 358, 714  
 Шарлык с. 188, 198, 200, 206, 217, 277, 290, 306, 307, 382, 395, 407, 411, 420, 428, 701, 702, 704, 707, 723, 745, 756, 773, 777, 778, 785, 790  
 Шарлыкский р-н 59, 125, 146, 167, 188, 198, 200, 206, 217, 277, 286, 290, 306, 381, 395, 407, 411, 420, 428, 440, 466, 488, 489, 701, 704, 706, 707, 723, 730, 745, 756, 769, 773, 777, 778, 785, 790  
 Шахматовка с. 279, 323, 718  
 Шестаковка с. 761, 776  
 Шильда р. п. 292, 746  
 Шильда п. 392, 746, 793  
 Шильда-Новая ст. 262, 782  
 Шиндаша с. 332, 721  
 Шкуновка с. 311, 755
- Шубино с. 300, 352, 722  
 Шулаевка с. 345, 712  
 Шутово п. 336, 736
- Щ**  
 Щербино с. 750
- Э**  
 Энгельс х. 360, 718  
 Энергетик п. 223, 788  
 Энергия п. 340, 723
- Ю**  
 Юбилейный п. 72, 91, 92  
 Юдинка п. 314, 723  
 Юзеево с. 315, 731  
 Юлты с. 335, 760  
 Юринский п. 335, 753  
 Юртаево с. 311, 709
- Я**  
 Ягодино с. 330, 742  
 Ягодное с. 328, 376, 716, 771  
 Яковлевка д. 308, 328, 716, 719  
 Яковлевка с. 314, 329, 716, 767  
 Яковлево с. 368, 769  
 Якутино с. 279, 329, 330, 331, 716, 737, 738  
 Яльчимбаево с. 351, 722  
 Яман п. 336, 742  
 Япрынцево с. 360, 740  
 Ясная Поляна п. 305, 724  
 Ясенский р-н 198, 721, 781, 783, 785  
 Ясногорский п. 300, 763  
 Ясный п. 530, 797  
 Ясный г. 235, 248, 524, 790, 795  
 Ясный р. п. 198, 791  
 Яфарово с. 293, 312, 709, 797  
 Яшкино с. 338, 426, 706, 775, 787

## Содержание

ПРЕДИСЛОВИЕ .....	33
СПИСОК СОКРАЩЕНИЙ .....	48
<b>ОРГАНЫ, ОРГАНИЗАЦИИ И УЧРЕЖДЕНИЯ КОММУНИСТИЧЕСКОЙ ПАРТИИ СОВЕТСКОГО СОЮЗА .....</b>	<b>55</b>
<b>ПАРТИЙНЫЕ КОМИТЕТЫ .....</b>	<b>55</b>
Губернский комитет (губком) РКП(б) — ВКП(б) .....	55
Уездные комитеты (укомы) РКП(б) — ВКП(б) .....	59
Актюбинской губернии .....	60
Оренбургской губернии .....	60
Самарской губернии .....	61
Уральской губернии .....	61
Волостные комитеты (волкомы) РКП(б) — ВКП(б) .....	62
Актюбинской губернии .....	64
Оренбургской губернии .....	64
Самарской губернии .....	67
Окружные комитеты (окружкомы) ВКП(б) .....	69
Областные комитеты (обкомы) ВКП(б) — КПСС .....	72
Производственные комитеты КПСС .....	96
промышленные производственные комитеты КПСС .....	96
сельские производственные комитеты КПСС .....	99
Городские комитеты КПСС .....	103
Оренбургский .....	103
Орский .....	107
городов Оренбургской области .....	109
Районные комитеты РКП(б) — ВКП(б) — КПСС .....	113
городов Оренбургской области .....	113
сельских районов .....	124
<b>ОРГАНЫ ПАРТИЙНОГО КОНТРОЛЯ .....</b>	<b>149</b>
Губернская контрольная комиссия РКП(б) — ВКП(б) (губКК РКП(б) — ВКП(б)) .....	149
Уполномоченные Оренбургской губернской контрольной комиссии РКП(б) — ВКП(б) .....	150
Окружные контрольные комиссии ВКП(б) (окрКК ВКП(б)) .....	151
Оренбургская городская и районные контрольные комиссии ВКП(б) .....	152
Районные контрольные комиссии ВКП(б) (райКК ВКП(б)) .....	153
областные органы партийного контроля .....	155
органы партийного контроля на железной дороге .....	156
<b>ПОЛИТОТДЕЛЫ, ПОЛИТЧАСТИ, ПОЛИТСЕКТОРЫ .....</b>	<b>157</b>
<b>КОМИССИИ ПО ПЕРЕСМОТРУ, ПРОВЕРКЕ И ОЧИСТКЕ ЛИЧНОГО СОСТАВА РКП(б) .....</b>	<b>171</b>
<b>ПЕРВИЧНЫЕ ОРГАНИЗАЦИИ КОММУНИСТИЧЕСКОЙ ПАРТИИ, в том числе ПАРТКОМЫ С ПРАВАМИ РАЙКОМА .....</b>	<b>173</b>
Парткомы с правами райкома .....	175
Ячейки, парткомы и первичные организации .....	183
<b>ПАРТИЙНЫЕ ФРАКЦИИ .....</b>	<b>430</b>
<b>УЧРЕЖДЕНИЯ ПАРТИИ .....</b>	<b>432</b>
<b>ОРГАНЫ, ОРГАНИЗАЦИИ И УЧРЕЖДЕНИЯ КОММУНИСТИЧЕСКОГО СОЮЗА МОЛОДЕЖИ .....</b>	<b>437</b>
<b>КОМИТЕТЫ КОМСОМОЛА .....</b>	<b>437</b>
Губернский комитет (губком) РКСМ – РЛКСМ – ВЛКСМ .....	437

Уездные комитеты (укомы) РКСМ – РЛКСМ – ВЛКСМ.....	440
Оренбургской губернии .....	441
Самарской губернии.....	444
Уральской губернии .....	445
Волостные комитеты (волкомы) РКСМ – РЛКСМ – ВЛКСМ.....	446
Оренбургской губернии .....	447
Окружные комитеты (окружкомы) ВЛКСМ.....	453
Областные комитеты (обкомы) ВЛКСМ .....	456
Производственные комитеты ВЛКСМ.....	463
Городские комитеты (горкомы) РКСМ – РЛКСМ – ВЛКСМ.....	471
городов Оренбургской области .....	476
Районные комитеты (райкомы) ВЛКСМ.....	479
городов Оренбургской области .....	479
сельских районов .....	488
Комитеты ВЛКСМ с правами райкома .....	514
<b>УЧРЕЖДЕНИЯ КОМСОМОЛА.....</b>	<b>546</b>
<b>ОБЩЕСТВЕННЫЕ ОБЪЕДИНЕНИЯ.....</b>	<b>547</b>
<b>ОБЩЕСТВЕННО-ПОЛИТИЧЕСКИЕ ПАРТИИ И БЛОКИ.....</b>	<b>547</b>
<b>ПРОФСОЮЗНЫЕ ОРГАНЫ И ОРГАНИЗАЦИИ .....</b>	<b>559</b>
Межотраслевые .....	559
уездные бюро профессиональных союзов (упрофбюро).....	560
окружные бюро профессиональных союзов (окрбюро).....	561
городские советы профессиональных союзов .....	562
Федерация профессиональных союзов .....	562
Отраслевые .....	564
<b>ОБЩЕСТВЕННЫЕ ОРГАНИЗАЦИИ .....</b>	<b>605</b>
<b>УПРАВЛЕНИЕ КОМИТЕТА ГОСУДАРСТВЕННОЙ БЕЗОПАСНО-</b>	
<b>СТИ СССР ПО ОРЕНБУРГСКОЙ ОБЛАСТИ .....</b>	<b>649</b>
<b>ЛИЧНЫЕ ФОНДЫ .....</b>	<b>651</b>
<b>ФОНДЫ АУДИОВИЗУАЛЬНЫХ ДОКУМЕНТОВ.....</b>	<b>671</b>
<b>ЦЕНТР ДОКУМЕНТАЦИИ НОВЕЙШЕЙ ИСТОРИИ ОРЕНБУРГ-</b>	
<b>СКОЙ ОБЛАСТИ .....</b>	<b>677</b>
<b>НЕАННОТИРУЕМЫЕ ФОНДЫ .....</b>	<b>681</b>
<b>НАУЧНО-СПРАВОЧНАЯ БИБЛИОТЕКА.....</b>	<b>689</b>
<b>ПРИЛОЖЕНИЯ .....</b>	<b>691</b>
<b>СПИСОК ФОНДОВ, НЕ ПРОШЕДШИХ НАУЧНОЕ ОПИСАНИЕ.....</b>	<b>691</b>
<b>КОНФЕРЕНЦИИ ОРЕНБУРГСКОЙ ОБЛАСТНОЙ ПАРТИЙНОЙ</b>	
<b>ОРГАНИЗАЦИИ (1936–1990).....</b>	<b>693</b>
<b>КОНФЕРЕНЦИИ ОРЕНБУРГСКОЙ ОБЛАСТНОЙ КОМСОМОЛЬСКОЙ</b>	
<b>ОРГАНИЗАЦИИ (1936–1991).....</b>	<b>694</b>
<b>РУКОВОДИТЕЛИ ПАРТИЙНЫХ И КОМСОМОЛЬСКИХ ОРГАНИЗАЦИЙ.....</b>	<b>695</b>
<b>СВЕДЕНИЯ ОБ ОБЪЕДИНЕНИИ ГОРКОМОВ И РАЙКОМОВ КПСС</b>	
<b>ОРЕНБУРГСКОЙ ОБЛАСТИ в 1918–1991 гг. ....</b>	<b>699</b>
<b>СПИСОК ФОНДОВ .....</b>	<b>701</b>
<b>ИМЕННОЙ УКАЗАТЕЛЬ.....</b>	<b>808</b>
<b>ГЕОГРАФИЧЕСКИЙ УКАЗАТЕЛЬ.....</b>	<b>814</b>

ОРЕНБУРГСКИЙ ГОСУДАРСТВЕННЫЙ АРХИВ  
СОЦИАЛЬНО-ПОЛИТИЧЕСКОЙ ИСТОРИИ

ПУТЕВОДИТЕЛЬ

Дизайн, верстка —  
Григорий Алпатов  
Корректор Наталия Алпатова

Формат издания 70 × 100/16. Печать офсетная.  
Подписано в печать 21.05.2018.  
Усл. печ. л. 67,08.  
Тираж 500 экз. Заказ №.

ООО «Оренбургское книжное издательство  
имени Г. П. Донковцева»  
460014, г. Оренбург, ул. Советская, 27  
Тел./факс (3532) 773-480  
[www.orenburgkniga.ru](http://www.orenburgkniga.ru)

Отпечатано с готового оригинал-макета  
в ОАО «ИПП «Уральский рабочий»  
620990, г. Екатеринбург, ул. Тургенева, 13  
[www.uralprint.ru](http://www.uralprint.ru), e-mail: [book@uralprint.ru](mailto:book@uralprint.ru)

ISBN 978-5-88788-247-5



9 785887 882475